



แผนพัฒนาท้องถิ่น

(พ.ศ.๒๕๖๑ - ๒๕๖๕)

องค์การบริหารส่วนตำบลกรงเทียม
อำเภอท่งใหญ่ จังหวัดนครศรีธรรมราช

โทรศัพท์ ๐ ๗๕๗๕ ๘๐๓๔

โทรสาร ๐ ๗๕๗๕ ๘๐๓๓

www.krungyan.go.th

คำนำ

ตามพระราชบัญญัติกำหนดแผนและขั้นตอนการกระจายอำนาจให้แก่องค์กรปกครองส่วนท้องถิ่น พ.ศ. ๒๕๔๒ ได้กำหนดให้องค์กรปกครองส่วนท้องถิ่น มีอำนาจและหน้าที่ในการจัดทำแผนพัฒนาท้องถิ่นของตนเอง โดยในการจัดทำแผนพัฒนาขององค์กรปกครองส่วนท้องถิ่นนั้น จะต้องดำเนินการตามระเบียบกระทรวงมหาดไทย ว่าด้วยการจัดทำแผนพัฒนาขององค์กรปกครองส่วนท้องถิ่น พ.ศ. ๒๕๔๘ และที่แก้ไขเพิ่มเติมถึง (ฉบับที่ ๓) พ.ศ. ๒๕๖๑ ทั้งนี้ แผนพัฒนาท้องถิ่นจะต้องสอดคล้องกับแผนพัฒนาจังหวัด ยุทธศาสตร์การพัฒนาขององค์กรปกครองส่วนท้องถิ่นในเขตจังหวัด แผนพัฒนาอำเภอ แผนพัฒนาตำบล แผนพัฒนาหมู่บ้านหรือแผนชุมชน อันมีลักษณะเป็นการกำหนดรายละเอียดแผนงาน ดังนั้น จึงต้องมีการกำหนดยุทธศาสตร์การพัฒนาขององค์กรปกครองส่วนท้องถิ่นในเขตจังหวัดขึ้น ตามกระบวนการพิจารณาจากประชาคมท้องถิ่นระดับจังหวัด ร่วมกับคณะกรรมการพัฒนาองค์การบริหารส่วนจังหวัด คณะกรรมการประสานแผนพัฒนาท้องถิ่นระดับจังหวัด ผู้แทนองค์กรปกครองส่วนท้องถิ่นในเขตจังหวัด ร่วมกันจัดทำ ทบทวน หรือเปลี่ยนแปลงยุทธศาสตร์การพัฒนาขององค์กรปกครองส่วนท้องถิ่นในเขตจังหวัด เพื่อให้การจัดทำแผนพัฒนาขององค์กรปกครองส่วนท้องถิ่นเกิดประสิทธิภาพ ประสิทธิผล โดยนำยุทธศาสตร์การพัฒนาขององค์กรปกครองส่วนท้องถิ่นในเขตจังหวัดไปใช้เป็นแนวทางในการจัดทำแผนพัฒนาท้องถิ่นของตนเองได้ต่อไป และเพื่อให้สามารถบูรณาการกับแผนพัฒนาจังหวัด แผนปฏิบัติราชการประจำปีของจังหวัดและตอบสนองความต้องการของประชาชนอันจะนำไปสู่การจัดทำงบประมาณ ที่มีประสิทธิภาพในท้องถิ่นได้อย่างแท้จริง เป็นเครื่องมือในการพัฒนาท้องถิ่นให้เข้มแข็ง เกิดประโยชน์สูงสุดต่อประชาชนในท้องถิ่น

องค์การบริหารส่วนตำบลกรุงหยัน เป็นหน่วยบริหารราชการส่วนท้องถิ่นรูปแบบหนึ่งที่มีบทบาทสำคัญในการพัฒนาประเทศ จึงมีความจำเป็นต้องมีการบริหารราชการอย่างมีประสิทธิภาพ การวางแผนพัฒนาท้องถิ่นถือว่าเป็นเครื่องมือสำคัญที่ใช้ในการกำหนดทิศทางการพัฒนาให้เป็นไปอย่างมีประสิทธิภาพ บรรลุวัตถุประสงค์ เป้าหมายที่วางไว้ เกิดผลประโยชน์สูงสุดและสามารถสนองต่อความต้องการที่หลากหลายของประชาชนในท้องถิ่นได้อย่างมีประสิทธิภาพและประสิทธิผล มีจุดมุ่งหมายเพื่อใช้เป็นแนวทางในการบริหารงาน บริหารราชการ ตลอดจนงบประมาณ โดยได้กำหนดยุทธศาสตร์การพัฒนาไว้ ๖ ด้าน ดังนี้

๑. ยุทธศาสตร์การพัฒนาด้านโครงสร้างพื้นฐาน
๒. ยุทธศาสตร์การพัฒนาด้านเศรษฐกิจ
๓. ยุทธศาสตร์การพัฒนาด้านสังคมและคุณภาพชีวิต
๔. ยุทธศาสตร์การพัฒนาด้านการบริหารจัดการด้านทรัพยากรธรรมชาติและสิ่งแวดล้อม
๕. ยุทธศาสตร์การพัฒนาด้านการเสริมสร้างธรรมาภิบาลและการบริหารองค์กร
๖. ยุทธศาสตร์การพัฒนาด้านการส่งเสริมและพัฒนาการท่องเที่ยว

ซึ่งยุทธศาสตร์แต่ละด้านได้ครอบคลุมภารกิจตามอำนาจหน้าที่ขององค์การบริหารส่วนตำบล และสภาพปัญหาความต้องการของประชาชนในพื้นที่ตำบลกรุงหยันในทุกๆ ด้าน จึงหวังเป็นอย่างยิ่งว่าแผนพัฒนาท้องถิ่น (พ.ศ. ๒๕๖๑ - ๒๕๖๕) ขององค์การบริหารส่วนตำบลกรุงหยัน จะสามารถแก้ไขปัญหาความเดือดร้อนของประชาชน ประหยัดงบประมาณ และมีการพัฒนาอย่างเป็นระบบ มีประสิทธิภาพสูงสุด บรรลุวิสัยทัศน์ “มุ่งมั่นพัฒนาคน สู่ชุมชนที่เข้มแข็ง พัฒนาแหล่งท่องเที่ยว ไม่ข้องเกี่ยวกับยาเสพติด มีคุณภาพชีวิตที่ดีขึ้น” ได้อย่างแท้จริง

สารบัญ

	หน้า
ส่วนที่ ๑ สภาพทั่วไปและข้อมูลพื้นฐาน	
๑. ด้านกายภาพ	๑
๒. ด้านการเมืองการปกครอง	๓
๓. ประชากร	๖
๔. สภาพทางสังคม	๙
๕. ระบบบริการพื้นฐาน	๑๐
๖. ระบบเศรษฐกิจ	๑๓
๗. ศาสนา ประเพณี วัฒนธรรม	๑๖
๘. ทรัพยากรธรรมชาติ	๑๗
ส่วนที่ ๒ ยุทธศาสตร์องค์กรปกครองส่วนท้องถิ่น	
๑. ความสัมพันธ์ระหว่างแผนพัฒนาระดับมหภาค	๑๘
๑.๑ แผนยุทธศาสตร์ชาติ ๒๐ ปี	๑๘
๑.๒ แผนพัฒนาเศรษฐกิจและสังคมแห่งชาติฉบับที่ ๑๒	๒๗
๑.๓ แผนพัฒนาภาค/แผนพัฒนากลุ่มจังหวัด/แผนพัฒนาจังหวัด	๒๙
๑.๔ ยุทธศาสตร์การพัฒนาขององค์กรปกครองส่วนท้องถิ่นในเขตจังหวัด	๓๙
๒. ยุทธศาสตร์ขององค์กรปกครองส่วนท้องถิ่น	๔๓
๒.๑ วิสัยทัศน์	๔๓
๒.๒ ยุทธศาสตร์	๔๓
๒.๓ เป้าประสงค์	๔๓
๒.๔ ตัวชี้วัด	๔๓
๒.๕ ค่าเป้าหมาย	๔๔
๒.๖ กลยุทธ์	๔๕
๒.๗ จุดยืนทางยุทธศาสตร์	๔๖
๒.๘ ความเชื่อมโยงของยุทธศาสตร์ในภาพรวม	๔๗
๓. การวิเคราะห์เพื่อพัฒนาท้องถิ่น	๕๐
๓.๑ การวิเคราะห์การจัดทำกรอบยุทธศาสตร์ขององค์กรปกครองส่วนท้องถิ่น	๕๐
๓.๒ การประเมินสถานการณ์สภาพแวดล้อมภายนอกที่เกี่ยวข้อง	๕๑
ส่วนที่ ๓ การนำแผนพัฒนาท้องถิ่นไปสู่การปฏิบัติ	
๑. ยุทธศาสตร์การพัฒนาและแผนงาน	๕๗
๒. บัญชีโครงการพัฒนาท้องถิ่น	๕๘
ส่วนที่ ๔ การติดตามและประเมินผล	
๑. การติดตามและประเมินผลยุทธศาสตร์	๑๔๖
๒. การติดตามและประเมินผลโครงการ	๑๔๖
๓. สรุปผลการพัฒนาท้องถิ่น	๑๕๖
๔. ข้อเสนอแนะในการจัดทำแผนพัฒนาท้องถิ่นในอนาคต	๑๕๘
๔.๑ ผลกระทบนำไปสู่ออนาคต	๑๕๘
๔.๒ ข้อเสนอแนะ ผลจากการพัฒนา	๑๕๘

ส่วนที่ ๑ สภาพทั่วไปและข้อมูลพื้นฐาน

๑. ด้านกายภาพ

๑.๑ ที่ตั้งของหมู่บ้านหรือชุมชนหรือตำบล

ตำบลกรุงหยันเป็น ๑ ใน ๗ ตำบลของอำเภอทุ่งใหญ่ จังหวัดนครศรีธรรมราช ตั้งอยู่ทางทิศตะวันออกเฉียงใต้ของอำเภอทุ่งใหญ่ ห่างจากที่ว่าการอำเภอทุ่งใหญ่ประมาณ ๒๐ กิโลเมตร ห่างจากตัวจังหวัด ๙๐ กิโลเมตร มีทางหลวงแผ่นดินหมายเลข ๔๑๑๐ ตัดผ่าน มีเนื้อที่ประมาณ ๖๘.๗๕ ตารางกิโลเมตร หรือ ๔๒,๙๖๘.๗๕ ไร่โดยมีอาณาเขต ดังนี้

ทิศเหนือ	ติดต่อกับเขตตำบลท่ายางและตำบลปริก อำเภอทุ่งใหญ่
ทิศใต้	ติดต่อกับเขตตำบลดินอุดม อำเภอลำทับ จังหวัดกระบี่ ตำบลบางขัน อำเภอบางขัน และตำบลกุแหร อำเภอทุ่งใหญ่
ทิศตะวันออก	ติดต่อกับเขตตำบลปริก อำเภอทุ่งใหญ่ เขตตำบลทุ่งสงอำเภอนาบอน และตำบลเขาขาว อำเภอทุ่งสง
ทิศตะวันตก	ติดต่อกับเขตตำบลกุแหร อำเภอทุ่งใหญ่

๑.๒ ลักษณะภูมิประเทศ

ตำบลกรุงหยันมีภูมิประเทศโดยรวมเป็นที่ราบลุ่มสลับภูเขาหินปูน มีลักษณะพื้นที่ราบลุ่มในพื้นที่ หมู่ที่ ๒,๓,๔,๕,๘ มีลักษณะเป็นภูเขาหินปูนในพื้นที่ ๑,๖,๗ มีแนวเขานางนอนกั้นในทิศใต้กับอำเภอบางขัน ในฤดูฝนจะมีฝนตกชุกหนักและในฤดูแล้งมีสภาพแห้งแล้งบางพื้นที่

๑.๓ ลักษณะภูมิอากาศ

ลักษณะภูมิอากาศโดยทั่วไปมีลักษณะร้อนชื้น แบ่งออกเป็น ๓ ฤดูกาล ดังนี้

- ฤดูร้อน ระหว่างกลางเดือนกุมภาพันธ์	ถึงกลางเดือนพฤษภาคม
- ฤดูฝน ระหว่างกลางเดือนพฤษภาคม	ถึงกลางเดือนตุลาคม
- ฤดูหนาว ระหว่างกลางเดือนตุลาคม	ถึงกลางเดือนกุมภาพันธ์

๑.๔ ลักษณะของดิน

ตำบลกรุงหยันจะเป็นที่ราบลุ่มและมีลักษณะเป็นภูเขาหินปูน สภาพดินจะเป็นดินดำและดินดำปนทราย สภาพภูมิประเทศเหมาะสำหรับการทำสวนยางพารา สวนปาล์มน้ำมัน สภาพชุมชนกระจัดกระจายอยู่ทั่วไปในพื้นที่ และมีพื้นที่เสี่ยงภัยได้แก่

- พื้นที่เสี่ยงภัยดินถล่ม หมู่ที่ ๒ และ หมู่ที่ ๗
- พื้นที่เสี่ยงภัยภาวะน้ำท่วม หมู่ที่ ๑,๓,๔ และ หมู่ที่ ๘
- พื้นที่เสี่ยงภัยแล้ง หมู่ที่ ๑ - ๘

๒.ด้านการเมือง/การปกครอง

๒.๑ เขตการปกครอง

ตำบลกรุงหยันแบ่งเขตการปกครองตามลักษณะการปกครองท้องถิ่นออกเป็น ๘ หมู่บ้าน มีจำนวนประชากร จำแนก ตามเพศของประชากร ดังนี้

หมู่ที่	ชื่อหมู่บ้าน	กำนัน/ผู้ใหญ่บ้าน
๑.	บ้านบางปรน	นายมนตรี สุขจิตร
๒.	บ้านกรุงหยัน	นายสิทธิชัย สุขแก้ว
๓.	บ้านกรุงหยันใต้	นายศุภชัย ยศขุน
๔.	บ้านหมู่บ้านป่าไม้	นายสมยศ เรืองสง
๕.	บ้านป่าคลองกรุงหยัน	นายมนตรี ปานแก้ว
๖.	บ้านทะเลสองห้อง	นายวิชัย นาคฤทธิ์(กำนัน)
๗.	บ้านถ้ำเพดาน	นายสุเมธ บุญเดช
๘.	บ้านบ่อปลา	นายสมโชค เดชศรี

๒.๒ การเลือกตั้ง

องค์การบริหารส่วนตำบลกรุงหยัน ประกอบด้วยการปกครองท้องถิ่น ๘ หมู่บ้าน มีสมาชิกสภาองค์การบริหารส่วนตำบล ๑๖ คน นายกององค์การบริหารส่วนตำบล ๑ คน และรองนายกององค์การบริหารส่วนตำบล ๒ คน และเลขานุการนายกององค์การบริหารส่วนตำบล ๑ คน ไม่มีความขัดแย้งในการติดต่อประสานงานระหว่างท้องถิ่นกับท้องถิ่น ซึ่งประชาชนตำบลกรุงหยันให้ความร่วมมือเป็นอย่างดีและให้ความสำคัญกับประชาชนหมู่บ้าน ประชาคมตำบลและการมีส่วนร่วมของประชาชน

ศักยภาพขององค์การบริหารส่วนตำบลกรุงหยันบุคลากรขององค์การบริหารส่วนตำบลกรุงหยัน
ประกอบด้วย

คณะผู้บริหาร ๔ คน ได้แก่

- | | |
|------------------------|---|
| ๑. นายสีปภาส สงทิพย์ | ตำแหน่งนายกององค์การบริหารส่วนตำบลกรุงหยัน |
| ๒. นายสมชาย เรืองสง | ตำแหน่งรองนายกององค์การบริหารส่วนตำบลกรุงหยัน |
| ๓. นายอุดมพร เพชรบุรี | ตำแหน่งรองนายกององค์การบริหารส่วนตำบลกรุงหยัน |
| ๔. นายโสรัตน์ จันทิพนา | ตำแหน่งเลขานุการนายกององค์การบริหารส่วนตำบลกรุงหยัน |

สภาองค์การบริหารส่วนตำบล ๑๕ คน

- | | |
|---------------------------|--|
| ๑. นายนนทภักดิ์ สุขสม | ตำแหน่งประธานสภาองค์การบริหารส่วนตำบลกรุงหยัน |
| ๒. นายณภัทร ปานช่วย | ตำแหน่งรองประธานสภาองค์การบริหารส่วนตำบลกรุงหยัน |
| ๓. นายสมศักดิ์ สงทิพย์ | ตำแหน่งสมาชิกสภาองค์การบริหารส่วนตำบล หมู่ที่ ๑ |
| ๔. นายประสาร เข้มขาว | ตำแหน่งสมาชิกสภาองค์การบริหารส่วนตำบล หมู่ที่ ๒ |
| ๕. นายธรรมรงค์ ศรีสุขใส | ตำแหน่งสมาชิกสภาองค์การบริหารส่วนตำบล หมู่ที่ ๒ |
| ๖. นายพิพัฒน์ นวลย่อง | ตำแหน่งสมาชิกสภาองค์การบริหารส่วนตำบล หมู่ที่ ๓ |
| ๗. นายอุทัย คงเกื้อ | ตำแหน่งสมาชิกสภาองค์การบริหารส่วนตำบล หมู่ที่ ๓ |
| ๘. นายสมหมาย ขุนทองจันทร์ | ตำแหน่งสมาชิกสภาองค์การบริหารส่วนตำบล หมู่ที่ ๔ |

๙. นายอัทพ์ ทองคำยาน	ตำแหน่งสมาชิกสภาองค์การบริหารส่วนตำบล	หมู่ที่ ๔
๑๐. นายพรศักดิ์ ทองมาก	ตำแหน่งสมาชิกสภาองค์การบริหารส่วนตำบล	หมู่ที่ ๕
๑๑. นายสุเทพ แดงรัตน์	ตำแหน่งสมาชิกสภาองค์การบริหารส่วนตำบล	หมู่ที่ ๕
๑๒. นายวีระพงษ์ หนูแก้ว	ตำแหน่งสมาชิกสภาองค์การบริหารส่วนตำบล	หมู่ที่ ๗
๑๓. นายสาคร กาญจนวิเศษ	ตำแหน่งสมาชิกสภาองค์การบริหารส่วนตำบล	หมู่ที่ ๗
๑๔. นายสมชาย ศรีวิเชียร	ตำแหน่งสมาชิกสภาองค์การบริหารส่วนตำบล	หมู่ที่ ๘
๑๕. นายแคล้ว เมทาภาค	ตำแหน่งสมาชิกสภาองค์การบริหารส่วนตำบล	หมู่ที่ ๘

โครงสร้างและกระบวนการบริหารงานบุคคลขององค์การบริหารส่วนตำบลग्रงหยัน

องค์การบริหารส่วนตำบลग्रงหยันจัดเป็นองค์การบริหารส่วนตำบลขนาดกลาง ได้กำหนดโครงสร้างการบริหารงานขององค์การบริหารส่วนตำบลออกเป็น ๔ ส่วนด้วยกัน และมีบุคลากรตำแหน่งต่างๆ ดังนี้

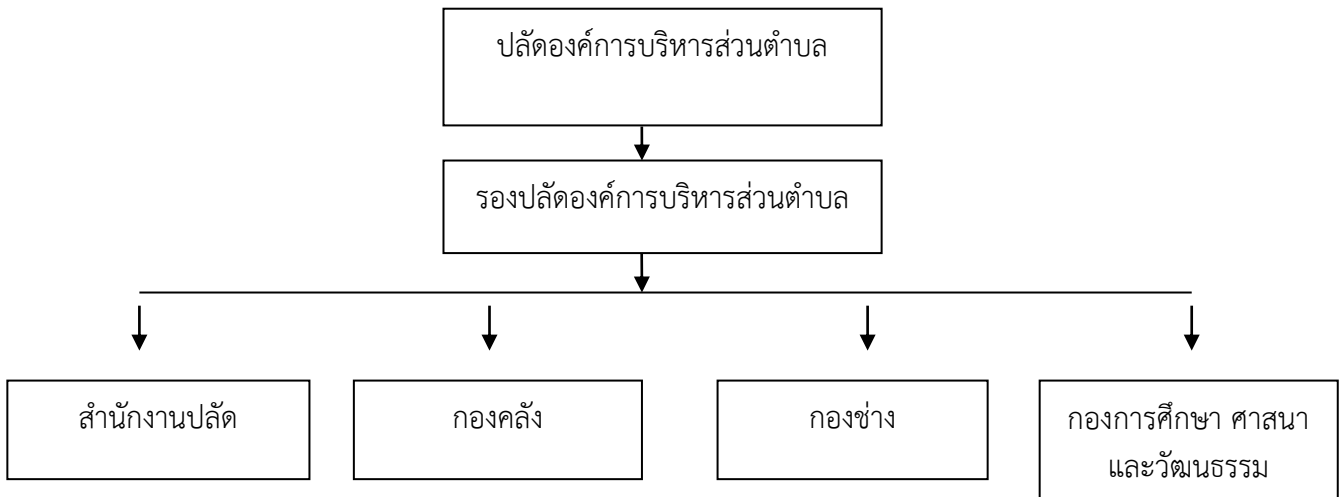

๑.สำนักงานปลัด

- ๑.นางสาวญาณิศา
- ๒.นายวีระศักดิ์
- ๓.นางศศิรินทร์
- ๔.นางสาวสุภาพร
- ๕.นางสาวรุ่งตะวัน
- ๖.นางสาวรัตนดา
- ๗.นายสถิตพันธ์
- ๘.นางสาวภูษนิศา
- ๙.นายสัมฤทธิ์
- ๑๐.นางอุไรวรรณ
- ๑๑.นางสาวสิริวรรณภา
- ๑๒.นายวีรยุทธ
- ๑๓.นายทวีศิลป์
- ๑๔.นายเอกราช

จำนวน ๒๒

- บุญช่วย
- เดชศรี
- เพชรทอง
- ปรีชานันทศักดิ์
- ทองจำรูญ
- ศรีสุข
- จันทร์ดำ
- โพธิ์วิจิตต์
- จันทร์ไชยแก้ว
- พรหมทอง
- สวัสดิวงศ์
- รักษายศ
- ทองอยู่
- หนูเจียม

อัตรา

- ตำแหน่งปลัดองค์การบริหารส่วนตำบล
- ตำแหน่งนิติกรชำนาญการ
- ตำแหน่งนักทรัพยากรบุคคลชำนาญการ
- ตำแหน่งนักพัฒนาชุมชนชำนาญการ
- ตำแหน่งเจ้าพนักงานธุรการชำนาญงาน
- ตำแหน่งนักวิเคราะห์นโยบายและแผนปฏิบัติการ
- ตำแหน่งเจ้าพนักงานพัฒนาชุมชนชำนาญงาน
- ตำแหน่งเจ้าพนักงานธุรการปฏิบัติงาน
- ตำแหน่งเจ้าพนักงานป้องกันและบรรเทาสาธารณภัยปฏิบัติงาน
- ตำแหน่งเจ้าพนักงานธุรการ
- ตำแหน่งผู้ช่วยนักพัฒนาการท่องเที่ยว
- ตำแหน่งผู้ช่วยนักวิเคราะห์นโยบายและแผน
- ตำแหน่งพนักงานขับรถยนต์
- ตำแหน่งพนักงานขับรถยนต์

๑๕. นายธีระเดช	เรื่องสง	ตำแหน่งพนักงานขับรถยนต์
๑๖. นายประวิทย์ชัย	เดชศรี	ตำแหน่งพนักงานขับรถยนต์
๑๗. นายสุชาติ	ไทยราช	ตำแหน่งพนักงานประจำรถขยะ
๑๘. นายธนูฤทธิ์	แป้นดวง	ตำแหน่งพนักงานประจำรถขยะ
๑๙. นายชาญชัย	ธรรมรัตน์	ตำแหน่งพนักงานประจำรถขยะ
๒๐. นายสงกานต์	ลิ้มประพันธ์	ตำแหน่งนักการภารโรง
๒๑. นายสุชาติ	ช่วยไทย	ตำแหน่งยาม

อำนาจหน้าที่ เกี่ยวกับงานบริหารทั่วไป งานราชการทั่วไปที่มีได้กำหนดให้เป็นหน้าที่ของส่วนราชการใด โดยเฉพาะ กำกับเร่งรัดการปฏิบัติราชการของส่วนราชการในองค์การบริหารส่วนตำบล งานนโยบายและแผน งานสวัสดิการและพัฒนาชุมชน งานส่งเสริมการเกษตร งานป้องกันและบรรเทาสาธารณภัย งานอนามัยและสิ่งแวดล้อม งานอื่นๆ ที่เกี่ยวข้องและที่ได้รับมอบหมาย

๒. กองคลัง	จำนวน	๘ อัตรา
๑. นางปรีดา	น้ำรอบ	ตำแหน่งนักวิชาการพัสดุชำนาญการ
๒. นางสาวสุทิสรา	ยศขุน	ตำแหน่งผู้ช่วยเจ้าพนักงานการเงินและบัญชี
๓. นางแสงเดือน	พองงาม	ตำแหน่งผู้ช่วยเจ้าพนักงานจัดเก็บรายได้
๔. นางสาววิไลวรรณ	ชำนาญกิจ	ตำแหน่งผู้ช่วยเจ้าพนักงานจัดเก็บรายได้
๕. นายวิทยา	เกษรินทร์	ตำแหน่งผู้ช่วยเจ้าหน้าที่พัสดุ
๖. นายสมศักดิ์	หนูแก้ว	ตำแหน่งพนักงานจดมาตรวัดน้ำ
๗. นางสาวสุไรดา	สุระคำแหง	ตำแหน่งพนักงานจดมาตรวัดน้ำ

มีอำนาจหน้าที่ เกี่ยวกับงานการจ่าย การรับ การนำส่งเงิน การเก็บรักษา และเอกสารทางการเงินการตรวจสอบใบสำคัญ ฎีกาเกี่ยวกับเงินเดือน ค่าจ้าง ค่าตอบแทน เงินบำเหน็จ บำนาญ เงินอื่นๆ งานเกี่ยวกับการจัดทำงบประมาณฐานะทางการเงิน การจัดสรรเงิน การจัดทำบัญชีทุกประเภท ทะเบียนคุมเงินรายได้ รายจ่าย การควบคุมการเบิกจ่าย งานทำงบทดลองประจำเดือน ประจำปี งานเกี่ยวกับพัสดุ งานอื่นๆ ที่เกี่ยวข้องและที่ได้รับมอบหมาย

๓. กองช่าง	จำนวน	๗ อัตรา
๑. นายทิวากรณ์	อ่ำลอย	ตำแหน่งผู้อำนวยการกองช่าง
๒. นายเจริญ	น้ำขาว	ตำแหน่งนายช่างโยธาชำนาญงาน
๓. นายพุทธิธร	จันทร์เจือแก้ว	ตำแหน่งผู้ช่วยเจ้าหน้าที่ประปา
๔. นายคณิต	ชูพันธ์	ตำแหน่งพนักงานผลิตน้ำประปา
๕. นายภักดี	นวลย่อง	ตำแหน่งพนักงานผลิตน้ำประปา
๖. นางสาวอัจฉิมา	เพชรด้วง	ตำแหน่งคนงานทั่วไป

มีอำนาจหน้าที่ เกี่ยวกับการสำรวจ ออกแบบ การจัดทำข้อมูลทางด้านวิศวกรรม การจัดเก็บและทดสอบคุณภาพวัสดุ งานออกแบบและเขียนแบบ การตรวจสอบ การก่อสร้าง งานควบคุมอาคารตามระเบียบกฎหมาย งานแผนการปฏิบัติ งานการก่อสร้างและซ่อมบำรุง งานแผนงานด้านวิศวกรรมเครื่องจักรกลการรวบรวมประวัติติดตามควบคุมการปฏิบัติงานเครื่องจักรกล การควบคุมการบำรุงรักษาเครื่องจักรกล ยานพาหนะ งานเกี่ยวกับแผนงานควบคุม เก็บรักษา การเบิกจ่ายพัสดุอุปกรณ์ อะไหล่ น้ำมันเชื้อเพลิงงานอื่นๆ ที่เกี่ยวข้องและที่ได้รับมอบหมาย

๔.กองการศึกษา ศาสนาและวัฒนธรรม

จำนวน ๑๗ อัตรา

๑.นายกุลวัสส์	วิเศษยิ่ง	ตำแหน่งผู้อำนวยการกองการศึกษา ศาสนาและวัฒนธรรม
๒.นายชัยวัฒน์	อนุชาติ	ตำแหน่งนักวิชาการศึกษาปฏิบัติการ
๓.นางภทรกช	ศรีวงศ์ษา	ตำแหน่งครูศพด.บ้านกรงหยัน
๔.นางอุษา	พัสดคง	ตำแหน่งครูศพด.บ้านป่าคลองกรงหยัน
๕.นางเมตตา	สิงห์คีพงศ์	ตำแหน่งครูศพด.บ้านบ่อปลา
๖.นางสาวสาวิตรี	วิมล	ตำแหน่งครูผู้ดูแลเด็ก.ศพด.บ้านกรงหยัน
๗.นางจรรย์	ทองมาก	ตำแหน่งครูผู้ดูแลเด็ก.ศพด.บ้านเขาหลัก
๘.นางอรญา	ทองคำ	ตำแหน่งครูผู้ดูแลเด็ก.ศพด.บ้านป่าคลองกรงหยัน
๙.นางสาวนิศากร	เมฆตรง	ตำแหน่งผดด.ศพด.บ้านกรงหยัน
๑๐.นางวารลักษณ์	จันทร์เจือแก้ว	ตำแหน่งผดด.ศพด.บ้านบ่อปลา
๑๑.นางจิราวรรณ	บุญหลง	ตำแหน่งผดด.ศพด.บ้านกรงหยัน
๑๒.นางสาวสุดารัตน์	คชสิทธิ์	ตำแหน่งปฏิบัติหน้าที่ดูแลเด็กเล็ก ศพด.บ้านกรงหยัน
๑๓.นางสาววิจนา	เอี่ยมพันธ์	ตำแหน่งปฏิบัติหน้าที่ดูแลเด็กเล็ก ศพด.บ้านกรงหยัน
๑๔.นางสาวชวดี	ชดาการ	ตำแหน่งปฏิบัติหน้าที่ดูแลเด็กเล็ก ศพด.บ้านเขาหลัก
๑๕.นางอัญชัญญา	ทองคำยาน	ตำแหน่งปฏิบัติหน้าที่ดูแลเด็กเล็ก ศพด.บ้านกรงหยัน
๑๖.นางสาวนิทยา	บุญทอง	ตำแหน่งปฏิบัติหน้าที่ดูแลเด็กเล็ก ศพด.บ้านบ่อปลา
๑๗.นางสาวยุภาวรรณ	สุขสวัสดิ์	ตำแหน่งปฏิบัติหน้าที่ดูแลเด็กเล็ก ศพด.บ้านป่าคลองฯ
๑๘.นางสาวมณฑิรา	จันทร์วงศ์	ตำแหน่งปฏิบัติหน้าที่ดูแลเด็กเล็ก ศพด.บ้านป่าคลองฯ

มีอำนาจหน้าที่ เกี่ยวกับงานบริหารวิชาการศึกษา งานวิเคราะห์ วิจัยและพัฒนาหลักสูตร การวัดผลและประเมิน การวางแผนการศึกษา งานศูนย์พัฒนาเด็กเล็ก งานเทคโนโลยีทางการศึกษา งานจัดการศึกษา งานสำรวจเก็บรวบรวมข้อมูลสถิติทางการศึกษา การเผยแพร่ทางการศึกษา การบริการและการบำรุงสถานศึกษา งานกิจการเด็กและเยาวชน งานกีฬาและนันทนาการ การส่งเสริมสนับสนุนการศึกษา การส่งเสริมทำนุบำรุงรักษาศาสนา ศิลปะ วัฒนธรรมและประเพณีอันดีงามของประชาชน การสนับสนุนบุคลากร วัสดุอุปกรณ์และทรัพย์สินต่างๆ เพื่อประโยชน์ทางการศึกษา จัดสถานที่เพื่อการศึกษา สนับสนุนการเล่นกีฬา การให้คำแนะนำปรึกษา แนะนำหรือตรวจสอบเกี่ยวกับงานด้านการศึกษา ศาสนา วัฒนธรรมและประเพณี งานอื่นๆ ที่เกี่ยวข้องและที่ได้รับมอบหมาย

๓.ประชากร

๓.๑ ข้อมูลเกี่ยวกับจำนวนประชากร

รายการ	พ.ศ.๒๕๖๒	พ.ศ.๒๕๖๑	พ.ศ.๒๕๖๐	พ.ศ.๒๕๕๙	พ.ศ.๒๕๕๘
ประชากร (ชาย)	๕,๓๓๒	๕,๓๐๗	๕,๓๐๒	๕,๓๓๙	๕,๓๓๔
ประชากร (หญิง)	๕,๒๕๙	๕,๒๖๑	๕,๒๗๐	๕,๒๔๔	๕,๒๐๔
รวมประชากร	๑๐,๕๙๑	๑๐,๕๖๘	๑๐,๕๗๒	๑๐,๕๘๓	๑๐,๕๓๘

ตำบลกรุงหยันมีจำนวนประชากรทั้งสิ้นในปีปัจจุบัน ๑๐,๕๙๑ คน แยกเป็น

หมู่ที่	ชื่อหมู่บ้าน	กำนัน/ผู้ใหญ่บ้าน	เพศชาย	เพศหญิง	จำนวนประชากร	จำนวนครัวเรือน
๑	บ้านบางปรน	นายมนตรี สุขจิตร	๖๖๓	๖๑๖	๑,๒๗๙	๔๔๑
๒	บ้านกรุงหยัน	นายสิทธิชัย สุขแก้ว	๔๓๐	๔๐๙	๘๓๙	๓๖๕
๓	บ้านกรุงหยันใต้	นายศุภชัย ยศขุน	๗๖๖	๗๙๔	๑,๕๖๐	๕๗๓
๔	บ้านหมู่บ้านป่าไม้	นายสมยศ เรืองสง	๙๙๓	๑,๐๘๕	๒,๐๗๘	๖๗๑
๕	บ้านป่าคลองกรุงหยัน	นายมนตรี ปานแก้ว	๓๑๓	๓๓๑	๖๔๔	๒๓๓
๖	บ้านทะเลสองห้อง	นายวิชัย นาคฤทธิ์ (กำนัน)	๘๓๔	๗๕๙	๑,๕๙๓	๔๕๐
๗	บ้านถ้ำเพดาน	นายสุเมธ บุญเดช	๖๘๖	๖๔๑	๑,๓๒๗	๔๑๒
๘	บ้านบ่อปลา	นายสมโชค เดชศรี	๖๔๗	๖๒๔	๑,๒๗๑	๓๕๙
รวม			๕,๓๓๒	๕,๒๕๙	๑๐,๕๙๑	๓,๕๐๔

๓.๒ ช่วงอายุและจำนวนประชากร

อายุ	ชาย	หญิง	รวม	อายุ	ชาย	หญิง	รวม
น้อยกว่า ๑ ปี	๕๕	๕๗	๑๑๒	๑ ปี	๕๙	๖๔	๑๒๓
๒ ปี	๗๓	๗๘	๑๕๑	๓ ปี	๗๔	๖๖	๑๔๐
๔ ปี	๖๖	๖๓	๑๒๙	๕ ปี	๖๙	๘๐	๑๔๙
๖ ปี	๙๗	๗๗	๑๗๔	๗ ปี	๘๑	๗๒	๑๕๓
๘ ปี	๘๔	๖๕	๑๔๙	๙ ปี	๗๙	๗๐	๑๔๙
๑๐ ปี	๘๑	๖๖	๑๔๗	๑๑ ปี	๖๗	๘๐	๑๔๗
๑๒ ปี	๖๑	๕๖	๑๑๗	๑๓ ปี	๘๑	๖๘	๑๔๙
๑๔ ปี	๖๙	๗๐	๑๓๙	๑๕ ปี	๗๓	๕๙	๑๓๒
๑๖ ปี	๖๙	๖๔	๑๓๓	๑๗ ปี	๖๓	๖๕	๑๒๘
๑๘ ปี	๗๑	๖๘	๑๓๙	๑๙ ปี	๗๗	๘๕	๑๖๒
๒๐ ปี	๘๙	๖๙	๑๕๘	๒๑ ปี	๘๔	๙๐	๑๗๔
๒๒ ปี	๗๕	๗๖	๑๕๑	๒๓ ปี	๗๔	๘๒	๑๕๖
๒๔ ปี	๘๒	๘๔	๑๖๖	๒๕ ปี	๘๖	๘๘	๑๗๔
๒๖ ปี	๑๑๑	๘๕	๑๙๖	๒๗ ปี	๙๓	๘๑	๑๗๔
๒๘ ปี	๘๐	๘๖	๑๖๖	๒๙ ปี	๘๖	๑๐๒	๑๘๘
๓๐ ปี	๘๘	๙๐	๑๗๘	๓๑ ปี	๙๑	๘๐	๑๗๑
๓๒ ปี	๘๖	๘๓	๑๖๙	๓๓ ปี	๘๙	๗๘	๑๖๗
๓๔ ปี	๙๓	๘๖	๑๗๙	๓๕ ปี	๘๘	๗๙	๑๖๗

อายุ	ชาย	หญิง	รวม	อายุ	ชาย	หญิง	รวม
๓๖ ปี	๙๔	๘๘	๑๘๒	๓๗ ปี	๙๖	๘๘	๑๘๔
๓๘ ปี	๙๙	๘๐	๑๗๙	๓๙ ปี	๑๐๕	๖๙	๑๗๔
๔๐ ปี	๙๔	๘๙	๑๘๓	๔๑ ปี	๗๖	๘๘	๑๖๔
๔๒ ปี	๗๔	๖๒	๑๓๖	๔๓ ปี	๗๐	๗๒	๑๔๒
๔๔ ปี	๘๒	๑๐๒	๑๘๔	๔๕ ปี	๘๒	๙๔	๑๗๖
๔๖ ปี	๗๗	๙๗	๑๗๔	๔๗ ปี	๙๔	๖๘	๑๖๒
๔๘ ปี	๘๑	๗๗	๑๕๘	๔๙ ปี	๖๖	๙๑	๑๕๗
๕๐ ปี	๕๗	๗๙	๑๓๖	๕๑ ปี	๖๙	๖๘	๑๓๗
๕๒ ปี	๗๙	๕๘	๑๓๗	๕๓ ปี	๖๔	๖๘	๑๓๒
๕๔ ปี	๖๒	๖๕	๑๒๗	๕๕ ปี	๕๗	๗๐	๑๒๗
๕๖ ปี	๕๙	๗๑	๑๓๐	๕๗ ปี	๖๓	๖๐	๑๒๓
๕๘ ปี	๕๕	๖๑	๑๑๖	๕๙ ปี	๔๙	๖๐	๑๐๙
๖๐ ปี	๕๑	๔๖	๙๗	๖๑ ปี	๓๘	๔๔	๘๒
๖๒ ปี	๓๘	๔๔	๘๒	๖๓ ปี	๒๙	๓๘	๖๗
๖๔ ปี	๔๗	๔๐	๘๗	๖๕ ปี	๓๖	๓๙	๗๕
๖๖ ปี	๓๕	๓๒	๖๗	๖๗ ปี	๓๐	๒๓	๕๓
๖๘ ปี	๓๒	๒๕	๕๗	๖๙ ปี	๒๔	๒๕	๔๙
๗๐ ปี	๓๐	๓๔	๖๔	๗๑ ปี	๑๖	๓๕	๕๑
๗๒ ปี	๒๔	๒๑	๔๕	๗๓ ปี	๑๒	๒๙	๔๑
๗๔ ปี	๑๙	๒๐	๓๙	๗๕ ปี	๒๒	๒๓	๔๕
๗๖ ปี	๑๑	๒๕	๓๖	๗๗ ปี	๑๖	๑๘	๓๔
๗๘ ปี	๑๔	๑๕	๒๙	๗๙ ปี	๑๘	๑๒	๓๐
๘๐ ปี	๑๓	๑๔	๒๗	๘๑ ปี	๖	๒๑	๒๗
๘๒ ปี	๑๓	๑๒	๒๕	๘๓ ปี	๗	๑๔	๒๑
๘๔ ปี	๑๕	๑๒	๒๗	๘๕ ปี	๗	๑๒	๑๙
๘๖ ปี	๗	๖	๑๓	๘๗ ปี	๘	๘	๑๖
๘๘ ปี	๖	๓	๙	๘๙ ปี	๗	๗	๑๔
๙๐ ปี	๑	๕	๖	๙๑ ปี	๔	๒	๖
๙๒ ปี	๒	๑	๓	๙๓ ปี	๓	๔	๗
๙๔ ปี	๒	๔	๖	๙๕ ปี	๑	๒	๓
๙๖ ปี	๒	๑	๓	๙๗ ปี	๑	๒	๓
๙๘ ปี	๐	๑	๑	๙๙ ปี	๔	๐	๔
๑๐๐ ปี	๑	๒	๓	มากกว่า ๑๐๐ ปี	๑	๑	๒

แหล่งที่มา : ข้อมูลทะเบียนราษฎร อ.ทุ่งใหญ่ จ.นครศรีธรรมราช ณ เดือนเมษายน พ.ศ.๒๕๖๒

๔.สภาพทางสังคม

๔.๑ การศึกษา

๑.โรงเรียนมัธยมศึกษา	จำนวน ๑ แห่ง	ประกอบด้วย	
โรงเรียนกรุงเทพมหานคร		ตั้งอยู่หมู่ที่	๒
๒.โรงเรียนประถมศึกษา	จำนวน ๖ แห่ง	ประกอบด้วย	
โรงเรียนบ้านบางปรน		ตั้งอยู่หมู่ที่	๑
โรงเรียนองค์การสวนยาง ๒		ตั้งอยู่หมู่ที่	๒
โรงเรียนหมู่บ้านป่าไม้		ตั้งอยู่หมู่ที่	๓
โรงเรียนบ้านทะเลสองห้อง		ตั้งอยู่หมู่ที่	๖
โรงเรียนองค์การสวนยาง ๓		ตั้งอยู่หมู่ที่	๗
โรงเรียนบ้านบ่อปลา		ตั้งอยู่หมู่ที่	๘
๓.ศูนย์การศึกษานอกโรงเรียน	จำนวน ๑ แห่ง	ตั้งอยู่หมู่ที่	๒
๔.ศูนย์พัฒนาเด็กเล็ก	จำนวน ๔ แห่ง	ประกอบด้วย	
ศูนย์พัฒนาเด็กเล็กบ้านกรุงเทพมหานคร		ตั้งอยู่หมู่ที่	๒
ศูนย์พัฒนาเด็กเล็กบ้านป่าคลองกรุงเทพมหานคร		ตั้งอยู่หมู่ที่	๕
ศูนย์พัฒนาเด็กเล็กบ้านเขาหลัก		ตั้งอยู่หมู่ที่	๗
ศูนย์พัฒนาเด็กเล็กบ้านบ่อปลา		ตั้งอยู่หมู่ที่	๘

๔.๒ การสาธารณสุข

โรงพยาบาลส่งเสริมสุขภาพชุมชนตำบล จำนวน ๑ แห่ง คือ
โรงพยาบาลส่งเสริมสุขภาพชุมชนตำบลกรุงเทพมหานคร บ้านควนฝามี ตั้งอยู่หมู่ที่ ๑ ตำบลกรุงเทพมหานคร อำเภอ
ทุ่งใหญ่ จังหวัดนครศรีธรรมราช

๔.๓ อาชญากรรม

พื้นที่ตำบลกรุงเทพมหานครมีเหตุอาชญากรรมน้อยมาก จากการสำรวจข้อมูลพื้นฐานพบว่า ส่วนมาก
ครัวเรือนมีการป้องกันอุบัติเหตุอย่างถูกวิธี มีความปลอดภัยในชีวิตและทรัพย์สิน จากข้อมูลที่สำรวจพบว่าการ
ป้องกันอุบัติเหตุ อาชญากรรม วิธีการแก้ปัญหาขององค์การบริหารส่วนตำบลกรุงเทพมหานครในปีงบประมาณ ๒๕๖๑ นั้น
ได้บรรจุโครงการติดตั้งกล้องวงจรปิดในแผนพัฒนาท้องถิ่น รวมทั้งได้ตั้งจุดตรวจ จุดสกัด จุดบริการ ในช่วงเทศกาลที่
มีวันหยุดหลายวันเพื่ออำนวยความสะดวกให้กับประชาชน มีการร่วมมือกันหลายฝ่ายเพื่อให้เกิดความสงบเรียบร้อย
ในพื้นที่ตำบลกรุงเทพมหานคร

๔.๔ ยาเสพติด

ปัญหาเสพติดในตำบลกรุงเทพมหานคร จากข้อมูลของทางหน่วยงานฝ่ายความมั่นคงอำเภอทุ่งใหญ่พบว่าในเขต
องค์การบริหารส่วนตำบลกรุงเทพมหานครมีผู้ที่ติดยาเสพติดจำนวนน้อย เหตุผลเนื่องมาจากว่าได้รับความร่วมมือกับทางผู้นำ
ประชาชน หน่วยงานขององค์การบริหารส่วนตำบลกรุงเทพมหานคร ที่ช่วยสอดส่องดูแลอยู่เป็นประจำ การแก้ไขปัญหาของ
องค์การบริหารส่วนตำบลกรุงเทพมหานครสามารถทำโดยการณรงค์ การประชาสัมพันธ์ การแจ้งเบาะแส การฝึกอบรมให้
ความรู้ นอกเหนือจากนี้ เป็นอำนาจหน้าที่ของอำเภอหรือตำรวจแล้วแต่กรณี ทั้งนี้ องค์การบริหารส่วนตำบลกรุงเทพมหานคร
ก็ได้ให้ความร่วมมือด้วยดีมาโดยตลอด

๔.๕ การสังคมสงเคราะห์

องค์การบริหารส่วนตำบลกรุงหยันได้ดำเนินการด้านสังคมสงเคราะห์ ดังนี้

- (๑) ดำเนินการจ่ายเบี้ยยังชีพให้กับผู้สูงอายุ ผู้พิการ และผู้ป่วยเอดส์
- (๒) รับลงทะเบียนและประสานโครงการเงินอุดหนุนเพื่อการเลี้ยงดูเด็กแรกเกิด
- (๓) ประสานการทำบัตรผู้พิการ
- (๔) ดำเนินการโครงการส่งเสริมอาชีพให้เด็ก คนชรา คนพิการและประชาชน
- (๕) ดำเนินโครงการสร้างและซ่อมที่อยู่อาศัยให้กับผู้ยากไร้ รายได้น้อย ผู้ด้อยโอกาสไร้ที่พึ่ง
- (๖) อุดหนุนกองทุนสวัสดิการชุมชน
- (๗) ประสานการให้ความช่วยเหลือของจังหวัด อำเภอ หน่วยงานต่างๆ ที่ให้การสนับสนุน

๕.ระบบบริการพื้นฐาน

๕.๑ การคมนาคม

ทางหลวงแผ่นดินหมายเลข ๔๑๑๐ ผ่าน หมู่ที่ ๓,๔,๘,๑

ถนนลาดยาง ๒๐ สาย

ถนนลูกรัง ๔๘ สาย

ถนนคอนกรีตเสริมเหล็ก ๑๔ สาย

๕.๒ การโทรคมนาคม

เครื่องข่ายโทรศัพท์เคลื่อนที่ของบริษัทเอกชน (AIS , DTAC , TRUE) ครอบคลุมพื้นที่ทั้งตำบลกรุงหยัน และมีที่ทำการไปรษณีย์เอกชน ๑ แห่ง

๕.๓ การประปา

-แหล่งน้ำที่สร้างขึ้น

ระบบประปา	๓๑	แห่ง
ระบบเพิ่มประสิทธิภาพระบบประปา	๑๓	แห่ง
ฝาย	๗	แห่ง
บ่อโยก	๙	แห่ง
บ่อน้ำตื้น	๓๕	แห่ง
สระเก็บน้ำ	๑๙	แห่ง

-ข้อมูลระบบประปาหมู่บ้านขององค์การบริหารส่วนตำบลกรุงหยัน

ที่	ชื่อ/ประเภท/ที่ตั้ง	ขนาดถังบรรจุ(ลบ.ม.)	จำนวนผู้ใช้ น้ำ(ครัวเรือน)	หน่วย งานถ่าย โอน
๑	ระบบประปาที่ อบต. ได้รับการถ่ายโอน			
	๑. ระบบประปาอนามัยบ้านสี่แยกทุ่งปี ม. ๓	๓๐	๑๐๘	กรม อนามัย
	๒. ระบบประปาชนบทบ้านป่าไม้ (ร.พ.ช.) ม. ๔	๒๐	๑๐๐	รพช.

๒	ระบบประปาที่ อบต. ดำเนินการเอง			
	๑. ระบบประปาชนบทบ้านควนผามี ม. ๑	๑๕	๗๐	
	๒. ระบบประปาชนบทวัดเขาหน้าเหรียญ ม. ๑	๑๕	๗๐	
	๓. ระบบประปาชนบทบ้านนายสมปอง ม. ๑	๑๕	๓๑	
	๔. ระบบประปาชนบทบ้านนายเปี่ยม ม.๑	๑๕	๗๐	
	๕. ระบบประปาผิวดินขนาดใหญ่บ้านบางปรน ม. ๑	๓๐	๓๘	
	๖. ระบบประปาผิวดินขนาดใหญ่บ้านกรงหยัน ม. ๒	๓๐	๙๐	
	๗. ระบบประปาชนบทบ้านพักเขต ๔ ม. ๒	๑๕	๕๐	
	๘. ระบบประปาผิวดินขนาดกลาง บ้านท้ายไร่เขต ๔ ม.๒			
	๙. ระบบประปาชนบทบ้านซอย ๔ ม.๓			
	๑๐. ระบบประปาชนบทบ้านซอย ๒ ม. ๓	๑๕	๓๐	
	๑๑. ระบบประปาชนบทบ้านซอย ๔ ม. ๓	๑๕	๒๖	
	๑๒. ระบบประปาชนบทบ้านกรงหยันใต้ ม. ๓	๑๕	๔๗	
	๑๓. ระบบประปาชนบทบ้านซอย ๓ ม.๓	๑๐	๑๐	
	๑๔. ระบบประปาชนบทบ้านซอย ๕ ม.๓	๕	๑๙	
	๑๕. ระบบประปาชนบทบ้านป่าไม้วัดประดู่หอม ม.๔	๑๕	๑๑๐	
	๑๖. ระบบประปาชนบทบ้านไร่หมวด (ซอย ๕) ม.๔	๑๕	๓๐	
	๑๗. ระบบประปาชนบทบ้านนายแกน ม.๔	๓๐	๔๐	
	๑๘. ระบบประปาหมู่บ้านบ้านป่าคลองกรงหยัน ม.๕	๑๐	๕๐	
	๑๙. ระบบประปาชนบทบ้านแปลง ๒ ม.๕		๑๕	
	๒๐. ระบบประปาชนบท ม.๕			
	๒๑. ระบบประปาผิวดินขนาดใหญ่ บ้านทะเลสองห้อง ม.๖	๓๐	๔๕	
	๒๓. ระบบประปาหมู่บ้านทะเลสองห้อง ม.๖	๑๐	๒๐	
	๒๔. ระบบประปาชนบทบ้านนางซีฟ ม.๖	๑๕	๕๐	
	๒๕. ระบบประปาชนบท ม.๗			
	๒๖. ระบบประปาผิวดินขนาดใหญ่บ้านบ่อปลา ม.๘	๓๐	๑๘๘	
	๒๗. ระบบประปาชนบท ม.๗			
๓	ระบบประปาที่หน่วยงานอื่นดำเนินการในพื้นที่ อบต.			
	๑. ระบบประปาภูเขาบ้านกรงหยัน ม. ๒	๑๕	๕๐	อสย.
	๒. ระบบประปาภูเขาบ้านถ้ำเพดาน ม. ๗	๑๕	๕๐	อสย.
	รวม ๓๑ แห่ง			

๕.๔ ข้อมูลระบบเพื่อเพิ่มประสิทธิภาพระบบประปาหมู่บ้านขององค์การบริหารส่วนตำบลกรุงหยัน

ที่	ชื่อ/ประเภท/ที่ตั้ง
๑	ระบบถังแรงดันส่งน้ำบ้านนายปี ม. ๑
๒	ระบบถังแรงดันส่งน้ำบ้านนายวันชัย ม. ๑
๓	ระบบสูบลำส่งน้ำอัตโนมัติบ้านควนฝามี ม.๑
๔	ระบบสูบลำส่งน้ำอัตโนมัติบ้านนายเปี่ยม ม.๑
๕	ระบบถังแรงดันส่งน้ำบ้านซอย ๖ ม. ๓
๖	ระบบถังแรงดันส่งน้ำซอย ๑ ม. ๔
๗	ระบบถังแรงดันส่งน้ำซอย ๔ ม. ๔
๘	ระบบถังแรงดันส่งน้ำบ้านไร่หมวด ม. ๔
๙	ระบบถังแรงดันส่งน้ำบ้านแปลง ๒ ม. ๕
๑๐	ระบบถังแรงดันส่งน้ำบ้านท้ายแปลง ๒ ม. ๕
ที่	ชื่อ/ประเภท/ที่ตั้ง
๑๑	ระบบถังแรงดันส่งน้ำบ้านท้ายแปลง ๑ ม. ๕
๑๒	ระบบถังแรงดันส่งน้ำบ้านนางสวน ม. ๖
๑๓	ระบบถังแรงดันส่งน้ำบ้านน้ำตก ม. ๖

-ข้อมูลสระเก็บน้ำขององค์การบริหารส่วนตำบลกรุงหยัน

ที่	ชื่อ/ประเภท/ที่ตั้ง
๑	สระเก็บน้ำบ้านนายเปี่ยม ม. ๑
๒	สระเก็บน้ำหลังที่ทำการองค์การบริหารส่วนตำบลกรุงหยัน ม. ๒
๓	สระเก็บน้ำสวนหลวง ร.๙ ม. ๒
๔	สระเก็บน้ำห้วยหมา ม. ๒
๕	สระเก็บน้ำสังข์บุญเมือง ม. ๒
๖	สระเก็บน้ำควนสอง ม. ๓
๗	สระเก็บน้ำบ้านซอย ๓ ม. ๓
๘	สระเก็บน้ำกรุงหยันใต้ ม. ๓
๙	สระเก็บน้ำซอย ๔ ม. ๔
๑๐	สระเก็บน้ำสวนยางพารา นายแคล้ว ม. ๕
๑๑	สระเก็บน้ำสวนยางพารา นายสุวรรณ ม. ๕
๑๒	สระเก็บน้ำสวนยางพารา นายประสาร ม. ๕
๑๓	สระเก็บน้ำสำนักสงฆ์ป่าคลองกรุงหยัน ม. ๕

๑๔	สระเก็บน้ำบ้านแปลง ๒ ม. ๕
๑๕	สระเก็บน้ำบ้านนางชีพ ม. ๖
๑๖	สระเก็บน้ำบ้านเขาหลัก ม. ๗
๑๗	สระเก็บน้ำบ้านท้ายไร่เขต ๕ ม. ๗
๑๘	สระเก็บน้ำบ้านน้ำรอบ ม. ๘
๑๙	สระเก็บน้ำโรงเรียนบ้านบ่อปลา ม. ๘

๕.๔ โทรศัพท์

ปัจจุบันในพื้นที่องค์การบริหารส่วนตำบลกรุงหยัน ไม่มีโทรศัพท์สาธารณะ เนื่องจากประชาชนได้นิยมใช้โทรศัพท์ส่วนบุคคลแทน ซึ่งสามารถติดต่อสื่อสารได้รวดเร็ว และสามารถใช้อินเทอร์เน็ตได้ เช่น โทรศัพท์มือถือ สำหรับสถานที่ราชการ ยังคงใช้ระบบโทรศัพท์พื้นฐานในการติดต่อสื่อสาร

๕.๕ ไปรษณีย์หรือการสื่อสารหรือการขนส่ง และวัสดุ ครุภัณฑ์

องค์การบริหารส่วนตำบลกรุงหยัน มีไปรษณีย์เอกชน และมีบริการไปรษณีย์จากไปรษณีย์ประจำอำเภอ ซึ่งให้บริการ เวลา ๐๘.๐๐ - ๑๖.๐๐ น. ในวันจันทร์ - เสาร์ (วันเสาร์ครึ่งวัน) หยุดวันอาทิตย์

- มีบริการให้ใช้อินเทอร์เน็ตฟรี ที่สำนักงานองค์การบริหารส่วนตำบลกรุงหยัน

- องค์การบริหารส่วนตำบลกรุงหยัน มีวัสดุ ครุภัณฑ์ในการปฏิบัติหน้าที่ แต่ก็มีบางรายการที่ยังขาดแคลนเนื่องจากมีงบประมาณไม่เพียงพอ วัสดุ ครุภัณฑ์ต่างๆมีสำหรับการปฏิบัติหน้าที่ของเจ้าหน้าที่องค์การบริหารส่วนตำบลกรุงหยันในการดำเนินภารกิจบริการสาธารณะเพื่อประโยชน์ของประชาชนเท่านั้น แต่หากประชาชนเดือดร้อน หรือหน่วยงานอื่นเดือดร้อน ก็สามารถทำเรื่องขอยืมใช้ได้

๖.ระบบทางเศรษฐกิจ

๖.๑ การเกษตร

-อาชีพการประกอบอาชีพของประชากรในเขตตำบลกรุงหยันประชากรส่วนใหญ่ประกอบอาชีพเกษตรกรรม เช่น สวนยางพารา สวนปาล์มน้ำมัน และรับจ้างทำงานทั่วไป

-รายได้

ประเภทการประกอบอาชีพ	รายได้/เดือน	รายได้/ปี
ทำการเกษตร	๖,๐๐๐ - ๑๐,๐๐๐	๗๒,๐๐๐ - ๑๒๐,๐๐๐
ธุรกิจค้าขาย	๗,๐๐๐ - ๑๐,๐๐๐	๘๔,๐๐๐ - ๑๒๐,๐๐๐
รับจ้าง	๖,๐๐๐ - ๑๐,๐๐๐	๖๐,๐๐๐ - ๑๒๐,๐๐๐
รับราชการ อื่นๆ	๖,๐๐๐ - ๓๐,๐๐๐	๖๐,๐๐๐ - ๓๖๐,๐๐๐

ประเภทของการทำการเกษตร เขตตำบลกรุงหยัน มีการทำการเกษตร ดังนี้

๑.สวนยางพารา

หมู่ที่	ชื่อหมู่บ้าน/ชุมชน	ครัวเรือน	พื้นที่เพาะปลูก	พื้นที่เก็บเกี่ยว	อื่นๆ
๑.	บ้านบางปรน	๒๗๔	๑๑,๑๐๙.๓๒	๑๑,๐๐๗.๑๒	-
๒.	บ้านกรุงหยัน	๘๐	๒,๙๕๗.๙๐	๒,๙๔๗.๙๐	-
๓.	บ้านกรุงหยันใต้	๒๔๙	๙,๒๗๓.๐๙	๘,๗๘๗.๖๘	-
๔.	บ้านหมู่บ้านป่าไม้	๒๒๓	๗,๗๔๘.๔๕	๗,๖๙๕.๔๕	-
๕.	บ้านป่าคลองกรุงหยัน	๕๔	๑,๒๙๗.๗๓	๑,๒๑๘.๕๑	-
๖.	บ้านทะเลสองห้อง	๓๒๙	๑๑,๙๖๑.๒๒	๑๑,๓๙๗.๗๘	-
๗.	บ้านถ้ำเขาดาน	๑๘๕	๖,๕๗๘.๗๒	๖,๒๑๕.๕๙	-
๘.	บ้านบ่อปลา	๒๔๕	๙,๘๒๒.๑๕	๙,๕๙๖.๖๒	-
รวม		๑,๖๓๙	๖๐,๗๔๘.๕๘	๕๘,๘๖๖.๖๕	-

๒.สวนปาล์มน้ำมัน

หมู่ที่	ชื่อหมู่บ้าน/ชุมชน	ครัวเรือน	พื้นที่เพาะปลูก	พื้นที่เก็บเกี่ยว	อื่นๆ
๑.	บ้านบางปรน	๑๖	๔๔๔.๙๔	๔๓๔.๖๓	-
๒.	บ้านกรุงหยัน	๑	๔	๔	-
๓.	บ้านกรุงหยันใต้	๑๘	๔๙๗.๔๑	๓๙๐.๔๑	-
๔.	บ้านหมู่บ้านป่าไม้	๔	๑๒๕.๕๐	๑๒๕.๕๐	-
๕.	บ้านป่าคลองกรุงหยัน	๑	๖.๙๖	๖.๙๖	-
๖.	บ้านทะเลสองห้อง	๒๒	๗๘๔.๖๔	๗๘๔.๖๔	-
๗.	บ้านถ้ำเขาดาน	๒๒	๔๙๙.๑๑	๔๖๗.๑๑	-
๘.	บ้านบ่อปลา	๗	๒๖๓.๖๐	๒๖๓.๖๐	-
รวม		๙๑	๒,๖๒๖.๑๖	๒,๔๗๖.๘๕	-

ข้อมูลด้านแหล่งน้ำทางการเกษตร

หมู่ที่	อ่างเก็บน้ำ	สระน้ำ	ฝาย	บ่อบาดาล	แหล่งกักเก็บน้ำธรรมชาติ	อื่นๆ	ไม่มีแหล่งกักเก็บน้ำ
๑.	๑	๒	๑	๒	๑	-	-
๒.	๑	๓	๑	-	-	-	-
๓.	-	๒	๑	๔	๑	-	-
๔.	-	-	๑	๔	-	-	-
๕.	-	๔	-	-	๑	-	-
๖.	-	-	-	-	๑	-	-

๗.	๑	๓	๒	-	๓	-	-
๘.	-	๑	๒	๑	๑	-	-
รวม	๓	๑๕	๑๐	๑๑	๘	-	-

๖.๒ การประมง

ในเขตองค์การบริหารส่วนตำบลกรุงหยันมีการจับปลาตามธรรมชาติในบริเวณในครัวเรือนตามฤดูกาลเท่านั้น

๖.๓ การปศุสัตว์

การปศุสัตว์ในเขตองค์การบริหารส่วนตำบลกรุงหยัน เป็นการประกอบการในลักษณะเลี้ยงในครัวเรือนเป็นอาชีพหลักและอาชีพเสริม เช่น การเลี้ยงไก่ เป็ด โค สุกร กระบือ เพื่อจำหน่ายและบริโภคเองในครัวเรือน

๖.๔ การบริการ

ในเขตองค์การบริหารส่วนตำบลกรุงหยันมีรีสอร์ตและร้านอาหารเพื่อให้บริการแก่ประชาชน

๖.๕ สถานที่ท่องเที่ยว

จุดเด่นขององค์การบริหารส่วนตำบลกรุงหยัน คือ มีสถานที่ท่องเที่ยวที่สำคัญหลายแห่งในพื้นที่ เช่น

-วัดเขาแม่หน้า	ตั้งอยู่หมู่ที่๑
-วัดเขาหน้าเหวียง	ตั้งอยู่หมู่ที่๑
-สวนหลวง ร.๙	ตั้งอยู่หมู่ที่๒
-ถ้ำปลา	ตั้งอยู่หมู่ที่๖
-ทะเลปรน	ตั้งอยู่หมู่ที่๖
-ทะเลสองห้อง	ตั้งอยู่หมู่ที่๖
-เขาถ้ำเพดาน	ตั้งอยู่หมู่ที่๗
-วัดถ้ำเพดาน	ตั้งอยู่หมู่ที่๗
-เขานางนอน	ตั้งอยู่หมู่ที่๗
-ถ้ำกระดุก	ตั้งอยู่หมู่ที่ ๗

๖.๖ อุตสาหกรรม

ในเขตองค์การบริหารส่วนตำบลกรุงหยันมีโรงงานอุตสาหกรรม จำนวน ๒ แห่ง คือ โรงงานน้ำยารักษาพันธุ์และโรงงานแปรรูปไม้ยางพาราขององค์การสวนยาง

๖.๗ การพาณิชย์และกลุ่มอาชีพ

การพาณิชย์

ร้านขายของชำ	จำนวน ๔๕ แห่ง
ปั้มน้ำมัน	จำนวน ๑๑ แห่ง
ตลาดนัด	จำนวน ๖ แห่ง

กลุ่มอาชีพ

- กลุ่มปุ๋ยชีวภาพพัฒนาไทยช่วยไทย
- กลุ่มตีเหล็ก
- กลุ่มสมุนไพรชุมชนบ้านกรุงหยัน

๖.๘ แรงงาน

จากการสำรวจข้อมูลพื้นฐานพบว่า ประชากรที่มีอายุ ๑๕ - ๖๐ ปี อยู่ในกำลังกลุ่มวัยทำงานมีจำนวนร้อยละ ๖๖ ของประชากรทั้งหมด แรงงานด้านการเกษตร มีการทำงานกับการยางแห่งประเทศไทย เนื่องจากมีโรงงานอุตสาหกรรมที่มีการจ้างแรงงานจำนวนมากในพื้นที่

๗. ศาสนา ประเพณี วัฒนธรรม

๗.๑ การนับถือศาสนา สถาบันและองค์การทางศาสนา

วัด/สำนักสงฆ์	จำนวน	๗	แห่ง	ประกอบด้วย
๑. วัดบรรพตวนาราม	ตั้งอยู่หมู่ที่ ๑			
๒. สำนักสงฆ์ถ้ำแม่หน้า	ตั้งอยู่หมู่ที่ ๑			
๓. วัดกรุงหยัน	ตั้งอยู่หมู่ที่ ๒			
๔. สำนักสงฆ์บ้านป่าไม้	ตั้งอยู่หมู่ที่ ๓			
๕. วัดประดู่หอม	ตั้งอยู่หมู่ที่ ๔			
๖. สำนักสงฆ์ป่าคลองกรุงหยัน	ตั้งอยู่หมู่ที่ ๕			
๗. วัดอาตาศิริเขต	ตั้งอยู่หมู่ที่ ๗			

๗.๒ ประเพณีวัฒนธรรมในชุมชน ตำบลกรุงหยันมีประเพณีที่สำคัญประจำตำบล คือ

- งานสมโภชปูเจ้าสมิงคา
- งานปิดกรีดของการยางแห่งประเทศไทย
- งานประเพณีชักพระ
- งานประเพณีลอยกระทง

๗.๓ ภูมิปัญญาท้องถิ่น ภาษาถิ่น

- สมุนไพรไทยและผลิตภัณฑ์จากสมุนไพร มีการตั้งศูนย์การเรียนรู้ ไทย ไทย สมุนไพร
- หัตถกรรมช่างตีเหล็ก โรงตีเหล็ก ศิลป์โสภณ
- การทำน้ำมันมะพร้าวสกัดเย็น
- การเล่นิทานพื้นบ้าน ภาคใต้
- การร้องเพลงพื้นบ้าน ภาคใต้
- ผูกไม้กวาดดอกหญ้า
- การทำขนมครก ขนมทองม้วน ขนมไข่ปลา

ภาษาถิ่น ประชาชนส่วนใหญ่ใช้ภาษาใต้เป็นภาษาพูด

๗.๔ สินค้าพื้นเมืองและของที่ระลึก

- ผลิตภัณฑ์จากสมุนไพร
- ผลิตภัณฑ์จากโรงตีเหล็ก เช่น มีดกรีดยาง พรำ

๘. ทรัพยากรธรรมชาติ

๘.๑ น้ำ

- **คลองสังข์** เป็นลำน้ำที่เกิดขึ้นโดยธรรมชาติ กว้างประมาณ ๑๘ - ๒๐ เมตร ยาวประมาณ ๓๐ กิโลเมตร มีต้นกำเนิดจากภูเขานางนอนไหลผ่านใจกลางของพื้นที่อำเภอจากใต้ไปเหนือ คือ ไหลผ่านตำบลกรุงหยัน ตำบลปริก ตำบลท่ายางและตำบลทุ่งสังไปบรรจบกับแม่น้ำตาปีที่ตำบลทุ่งสัง คลองสังข์นี้อาจถือได้ว่าเป็นลำน้ำสายเลือดของอำเภอทุ่งใหญ่เพราะประโยชน์ที่ได้รับไม่เฉพาะการเพาะปลูกตามโครงการชลประทานคลองสังข์โครงการตามพระราชดำริ เท่านั้น สุขภาพิบาลท่ายางได้ใช้น้ำในลำน้ำดังกล่าวเป็นประปาอีกด้วย อย่างไรก็ตามสิ่งที่น่าเป็นห่วงก็คือลำน้ำคลองสังข์ ตั้งแต่เขตสุขภาพิบาลท่ายางขึ้นไปจนกระทั่งถึงต้นน้ำกำลังตื่นขึ้นขึ้นทุกวัน หากไม่รีบแก้ไข อาจเกิดปัญหาการขาดแคลนน้ำอย่างร้ายแรงก็ได้

- **คลองปรน** เริ่มต้นจากเขาถ้ำเพดาน หมู่ที่ ๑ ตำบลกรุงหยัน ไหลผ่านตำบลกรุงหยัน และตำบลกุแหระ กว้างประมาณ ๑๕ - ๒๐ กิโลเมตร ลึกประมาณ ๒ - ๖ เมตร ยาวประมาณ ๑๒ กิโลเมตร

- **หนองทะเลปรน** ตั้งอยู่หมู่ที่ ๑ , ๘ ตำบลกรุงหยัน เนื้อที่ประมาณ ๒๕๐ ไร่เศษ ลึกประมาณ ๖ - ๑๐ เมตร เป็นแหล่งน้ำธรรมชาติที่เคยได้รับการพัฒนาปรับปรุง มีน้ำขังตลอดปี

- **ทะเลสองห้อง** ตั้งอยู่หมู่ที่ ๖ ตำบลกรุงหยัน เป็นหนองน้ำที่เกิดขึ้นเองตามธรรมชาติ มีลักษณะเป็นบ่อมากกว่าจะเป็นหนองน้ำ หรือ ทะเลลักษณะคล้ายกับปล่องภูเขาไฟเก่า ถุดูแล้งที่น้ำลดลงจะเห็นขอบบ่อหินคล้ายๆ กับหินลาวา ลักษณะหนองเป็น ๒ ห้อง มีบริเวณกว้างประมาณ ๘ - ๓๕ เมตร และส่วนที่ลึกที่สุดวัดได้ประมาณ ๗๓ เมตร น้ำใสสะอาดและสามารถใช้บริโภคได้ บริเวณโดยรอบเป็นป่าไม้ธรรมชาติ ใบไม้ต่างๆ ที่ร่วงหล่นลงมาเป็นจำนวนมากจะไม่ลอยอยู่ตามผิวน้ำเลย บริเวณผิวน้ำจึงดูสะอาดตลอดเวลา อาจเป็นเพราะความลึก ความใสสะอาด และไม่มีใบไม้บนผิวน้ำ

๘.๒ ป่าไม้

-ป่าสงวนแห่งชาติป่าคลองกรุงหยัน

-ป่าต้นน้ำเขานางนอน

๘.๓ ภูเขา

- **เขานางนอน** เป็นภูเขาที่มีสภาพป่าไม้ที่อุดมสมบูรณ์ สัตว์ป่าชุกชุม มองจากระยะไกล ลักษณะเขาจะคล้ายกับผู้หญิงนอนหงายซึ่งเป็นที่มาของเขานางนอน และยังเป็นอาณาเขตกั้นระหว่างตำบลกรุงหยันกับตำบลดินอุดมและตำบลลำทับ จังหวัดกระบี่อีกด้วย

ส่วนที่ ๒ ยุทธศาสตร์การพัฒนาองค์กรปกครองส่วนท้องถิ่น

๑. ความสัมพันธ์ระหว่างแผนพัฒนาระดับมหภาค

๑.๑ แผนยุทธศาสตร์ชาติ ๒๐ ปี (พ.ศ. ๒๕๖๑ - ๒๕๘๐)

ยุทธศาสตร์ชาติ : กรอบการพัฒนาระยะยาว

เพื่อให้บรรลุวิสัยทัศน์
 “ประเทศไทยมีความมั่นคง มั่งคั่ง ยั่งยืน เป็นประเทศพัฒนาแล้ว ด้วยการพัฒนาตามปรัชญาของเศรษฐกิจพอเพียง”
 นำไปสู่การพัฒนาให้คนไทยมีความสุข และตอบสนองต่อการบรรลุ ซึ่งผลประโยชน์แห่งชาติ ในการที่จะพัฒนาคุณภาพชีวิต สร้างรายได้ระดับสูงเป็นประเทศพัฒนาแล้ว และสร้าง ความสุขของคนไทย **สังคมมีความมั่นคง เสมอภาคและเป็นธรรม** ประเทศสามารถแข่งขันได้ในระบบเศรษฐกิจ

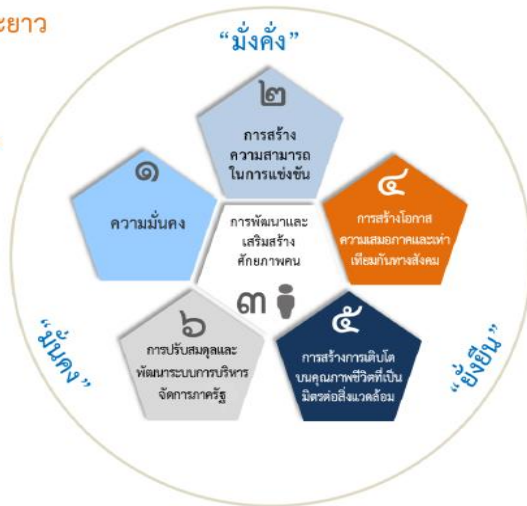

ความเชื่อมโยงของยุทธศาสตร์ชาติกับแผนในระดับต่างๆ

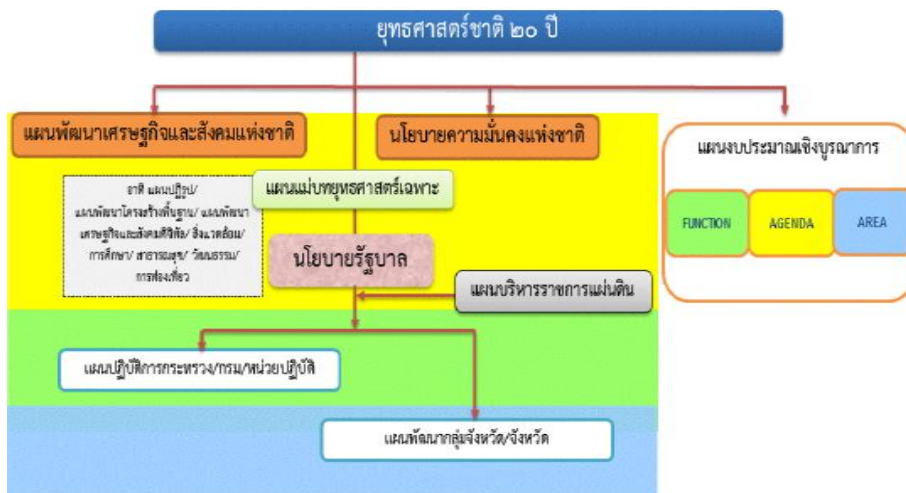

โดยที่รัฐธรรมนูญแห่งราชอาณาจักรไทย มาตรา ๖๕ กำหนดให้รัฐพึงจัดให้มียุทธศาสตร์ชาติเป็นเป้าหมายการพัฒนาประเทศอย่างยั่งยืน ตามหลักธรรมาภิบาลเพื่อใช้เป็นกรอบในการจัดทำแผนต่างๆให้สอดคล้องและบูรณาการกัน เพื่อให้เกิดเป็นพลังผลักดันร่วมกันไปสู่เป้าหมายดังกล่าว โดยให้เป็นไปตามที่กำหนดในกฎหมายว่าด้วยการจัดทำยุทธศาสตร์ชาติ และต่อมาได้มีการตราพระราชบัญญัติการจัดทำยุทธศาสตร์ชาติ พ.ศ. ๒๕๖๐ มีผลบังคับใช้เมื่อวันที่ ๑ สิงหาคม ๒๕๖๐ โดยกำหนดให้มีการแต่งตั้งคณะกรรมการยุทธศาสตร์ชาติ เพื่อรับผิดชอบในการจัดทำร่างยุทธศาสตร์ชาติ กำหนดวิธีการการมีส่วนร่วมของประชาชนในการจัดทำร่างยุทธศาสตร์ชาติ ในการติดตาม การตรวจสอบ และการประเมินผล รวมทั้งกำหนดมาตรการส่งเสริมและสนับสนุนให้ประชาชนทุกภาคส่วนดำเนินการให้สอดคล้องกับยุทธศาสตร์ชาติ

เพื่อให้เป็นไปตามที่กำหนดในพระราชบัญญัติการจัดทำ ยุทธศาสตร์ชาติ พ.ศ. ๒๕๖๐ คณะกรรมการยุทธศาสตร์ชาติได้แต่งตั้งคณะกรรมการจัดทำยุทธศาสตร์ชาติด้านต่างๆ รวม ๖ คณะอันประกอบด้วย คณะกรรมการจัดทำยุทธศาสตร์ชาติด้านความมั่นคง คณะกรรมการจัดทำยุทธศาสตร์ชาติด้านการสร้างความสามารถในการแข่งขัน คณะกรรมการจัดทำยุทธศาสตร์ชาติด้านการพัฒนาและเสริมสร้างศักยภาพทรัพยากรมนุษย์ คณะกรรมการจัดทำยุทธศาสตร์ชาติด้านการสร้างโอกาสและความเสมอภาคทางสังคม คณะกรรมการจัดทำยุทธศาสตร์ชาติด้านการสร้างการเติบโตบนคุณภาพชีวิตที่เป็นมิตรต่อสิ่งแวดล้อม และคณะกรรมการจัดทำยุทธศาสตร์ชาติด้านการปรับสมดุลและพัฒนาระบบการบริหารจัดการภาครัฐ เพื่อรับผิดชอบในการดำเนินการจัดทำร่างยุทธศาสตร์ชาติให้เป็นไปตามหลักเกณฑ์ วิธีการ และเงื่อนไขที่กำหนด ตลอดจนได้จัดให้มีการรับฟังความคิดเห็นของประชาชนและหน่วยงานของรัฐที่เกี่ยวข้องอย่างกว้างขวางเพื่อประกอบการพิจารณาจัดทำร่างยุทธศาสตร์ชาติตามที่กฎหมายกำหนดแล้ว

ยุทธศาสตร์ชาติ ๒๐ ปี (พ.ศ. ๒๕๖๑-๒๕๘๐) เป็นยุทธศาสตร์ชาติฉบับแรกของประเทศไทยตามรัฐธรรมนูญแห่งราชอาณาจักรไทย ซึ่งจะต้องนำไปสู่การปฏิบัติเพื่อให้ประเทศไทยบรรลุวิสัยทัศน์ “ประเทศไทยมีความมั่นคง มั่งคั่ง ยั่งยืน เป็นประเทศพัฒนาแล้ว ด้วยการพัฒนาตามหลักปรัชญาของเศรษฐกิจพอเพียง” ภายในช่วงเวลาดังกล่าว เพื่อความสุขของคนไทยทุกคน

สถานการณ์ แนวโน้ม วิสัยทัศน์ และเป้าหมายในการพัฒนาประเทศ

๑. บทนำ

การพัฒนาประเทศไทยนับตั้งแต่แผนพัฒนาเศรษฐกิจและสังคมแห่งชาติ ฉบับที่ ๑ เป็นต้นมาได้ส่งผลให้ประเทศมีการพัฒนาในทุกมิติ ทั้งในด้านเศรษฐกิจที่ประเทศไทยได้รับการยกระดับเป็นประเทศในกลุ่มบนของกลุ่มประเทศระดับรายได้ปานกลาง ในด้านสังคมที่มีการพัฒนาคุณภาพชีวิตของประชาชนส่งผลให้ประเทศไทยหลุดพ้นจากการเป็นประเทศยากจน และในด้านสิ่งแวดล้อมที่ประเทศไทยมีข้อได้เปรียบในหลากหลายเชิงนิเวศ อย่างไรก็ตาม ประเทศไทยยังมีความท้าทายต่อการพัฒนาที่สำคัญ อาทิ อัตราการขยายตัวทางเศรษฐกิจในปี ๒๕๖๐ ที่ร้อยละ ๓.๙ ถือว่าอยู่ในระดับต่ำกว่าศักยภาพ เมื่อเทียบกับร้อยละ ๖.๐ ต่อปีในช่วงเวลาเกือบ ๖ ทศวรรษที่ผ่านมา โดยมีสาเหตุหลักจากการชะลอตัวของการลงทุนภายในประเทศและสถานการณ์เศรษฐกิจโลกที่ยังไม่ฟื้นตัวได้เต็มที่ที่โครงสร้างเศรษฐกิจไทยที่ยังไม่สามารถขับเคลื่อนด้วยนวัตกรรมได้อย่างเต็มประสิทธิภาพภาคบริการและภาคเกษตรมีผลิตภาพการผลิตในระดับต่ำ ขาดการนำเทคโนโลยีเข้ามาเพิ่ม

ประสิทธิภาพในการผลิต ประกอบกับแรงงานไทยยังมีปัญหาเรื่องคุณภาพและสมรรถนะที่ไม่สอดคล้องกับความต้องการในการขับเคลื่อนการพัฒนาของประเทศ

นอกจากนั้น ศักยภาพและคุณภาพของประชากรไทยทุกช่วงวัยยังคงเป็นปัจจัยท้าทายสำคัญต่อการพัฒนาประเทศ แม้ว่าการเข้าถึงระบบบริการสาธารณสุข การศึกษา บริการสาธารณสุข โครงสร้างพื้นฐานต่างๆ และการคุ้มครองทางสังคมอื่น ๆ ของคนไทยมีความครอบคลุมเพิ่มมากขึ้น แต่ยังคงมีปัญหาเรื่องคุณภาพการให้บริการที่มีมาตรฐานแตกต่างกันระหว่างพื้นที่ ซึ่งเป็นหนึ่งในสาเหตุหลักที่ทำให้ประเทศไทยยังคงมีปัญหาความเหลื่อมล้ำในหลายมิติ ขณะที่ปัญหาด้านความยากจนยังคงเป็นประเด็นท้าทายในการยกระดับการพัฒนาประเทศให้ประชาชนมีรายได้สูงขึ้นและแก้ปัญหาความเหลื่อมล้ำอย่างยั่งยืน ขณะเดียวกันการวางกลยุทธ์ระยะยาวในการฟื้นฟู การใช้ และการรักษาทรัพยากรอย่างบูรณาการเพื่อการพัฒนาประเทศที่ผ่านมายังขาดความชัดเจน ส่งผลให้ทรัพยากรธรรมชาติและสิ่งแวดล้อมของประเทศยังมีการใช้อย่างสิ้นเปลืองและเสื่อมโทรมลงอย่างรวดเร็ว

ทั้งนี้ ปัญหาดังกล่าวข้างต้นมีสาเหตุส่วนหนึ่งมาจากประสิทธิภาพการบริหารจัดการภาครัฐ การพัฒนาประเทศขาดความต่อเนื่องและความยืดหยุ่นในการตอบสนองต่อความต้องการและปัญหาของประชาชน ขณะที่ความมั่นคงภายในประเทศยังมีหลายประเด็นที่ต้องเสริมสร้างให้เกิดความเข้มแข็ง ลดความขัดแย้งทางความคิดและอุดมการณ์ที่มีรากฐานมาจากความเหลื่อมล้ำ ความไม่เสมอภาค การขาดความเชื่อมั่นในกระบวนการยุติธรรม และปัญหาการขาดเสถียรภาพทางการเมืองตลอดจนส่งเสริมคนในชาติให้ยึดมั่นสถาบันหลักเป็นศูนย์รวมจิตใจให้เกิดความรักและความสามัคคี

ในขณะเดียวกัน การเปลี่ยนแปลงโครงสร้างประชากรที่มีสัดส่วนประชากรวัยแรงงานและวัยเด็กที่ลดลงและประชากรสูงอายุที่เพิ่มขึ้นอย่างต่อเนื่อง จะเป็นปัจจัยเสี่ยงสำคัญที่จะทำให้การพัฒนาประเทศในมิติต่าง ๆ มีความท้าทายมากขึ้น ทั้งในส่วนของเสถียรภาพทางการเงินการคลังของประเทศในการจัดสวัสดิการเพื่อดูแลผู้สูงอายุที่เพิ่มสูงขึ้น การลงทุนและการออม การเจริญเติบโตทางเศรษฐกิจของประเทศ ความมั่นคงทางสังคม การบริหารจัดการทรัพยากรธรรมชาติอย่างยั่งยืนซึ่งจะเป็นประเด็นท้าทายต่อการขับเคลื่อนประเทศไปสู่การเป็นประเทศพัฒนาแล้ว

๒. ปัจจัยและแนวโน้มที่คาดว่าจะส่งผลต่อการพัฒนาประเทศ

แม้ว่าประเทศไทยจะมีตำแหน่งที่ตั้งที่สามารถเป็นศูนย์กลางในการเชื่อมโยงในภูมิภาค และเป็นประตูสู่เอเชีย แต่การที่มีอาณาเขตติดกับประเทศเพื่อนบ้านหลายประเทศ ทำให้ปัญหาด้านเขตแดนกับประเทศเพื่อนบ้านยังคงเป็นความท้าทายด้านความมั่นคงในอนาคต นอกจากนี้ ประเทศไทยยังคงต้องให้ความสำคัญกับปัญหาด้านความมั่นคงอื่น ๆ ที่มีความซับซ้อน ละเอียดอ่อน และมีความเชื่อมโยงกันหลายมิติ ที่อาจเป็นประเด็นท้าทายต่อการสร้างบรรยากาศความไว้วางใจระหว่างรัฐกับประชาชนและระหว่างประชาชนกับประชาชน ซึ่งรวมถึงการสร้างสามัคคีของคนในชาติที่จะนำไปสู่การแก้ปัญหาความขัดแย้งระหว่างกลุ่มประชากรไทยที่มีแนวคิดและความเชื่อที่แตกต่างกันอย่างยั่งยืนนอกจากนี้ การขยายอิทธิพลและการเพิ่มบทบาทของประเทศมหาอำนาจ ที่อาจ

ก่อให้เกิดการเปลี่ยนแปลงไปสู่ระบบหลายชั่วอำนาจ หรือเกิดการย้ายชั่วอำนาจทางเศรษฐกิจ ซึ่งอาจส่งผลกระทบต่อเสถียรภาพทางเศรษฐกิจของประเทศในอนาคต ขณะที่องค์กรที่ไม่ใช่รัฐ อาทิ องค์กรระหว่างประเทศ และบริษัทข้ามชาติ จะมีบทบาทมากขึ้นในการกำหนดกฎ ระเบียบ ทิศทางความสัมพันธ์และมาตรฐานสากลต่างๆ ทั้งในด้านความมั่นคง และเศรษฐกิจ รวมทั้งการรวมกลุ่มเศรษฐกิจและการเปิดเสรีในภูมิภาคที่นำไปสู่ความเชื่อมโยงในทุกระบบ อาจก่อให้เกิดความเสี่ยงด้านอาชญากรรมข้ามชาติและเศรษฐกิจนอกระบบ รวมทั้งปัญหาอาชญากรรม การค้ามนุษย์ และการลักลอบเข้าเมือง

ในทางกลับกัน ความเปลี่ยนแปลงจากโลกาภิวัตน์และความก้าวหน้าทางวิทยาศาสตร์และเทคโนโลยีที่ได้รับการพัฒนาอย่างก้าวกระโดดจะก่อให้เกิดนวัตกรรมอย่างพลิกผัน อาทิ เทคโนโลยีปัญญาประดิษฐ์ อินเทอร์เน็ตในทุกสิ่ง การวิเคราะห์ข้อมูลขนาดใหญ่ หุ่นยนต์และโดรน เทคโนโลยีพันธุกรรมสมัยใหม่ และเทคโนโลยีทางการเงิน ซึ่งตัวอย่างแนวโน้มการพัฒนาเทคโนโลยีอย่างก้าวกระโดดเหล่านี้ คาดว่าจะเป็นปัจจัยสนับสนุนหลักที่ช่วยทำให้เศรษฐกิจโลกและเศรษฐกิจไทยมีแนวโน้มที่จะกลับมาขยายตัวได้เข้มแข็งขึ้น แนวโน้มสำคัญที่จำเป็นต้องมีการติดตามอย่างใกล้ชิด อาทิ การรวมกลุ่มทางการค้าและการลงทุนที่จะมีความหลากหลายเพิ่มมากขึ้น การแข่งขันที่คาดว่าจะรุนแรงขึ้นในการเพิ่มผลิตภาพและสร้างความหลากหลายของสินค้าและบริการที่ตอบโจทย์รูปแบบชีวิตใหม่ๆ

นอกจากนั้น ประเทศไทยคาดว่าจะเข้าสู่การเป็นสังคมสูงวัยระดับสุดยอดในปี ๒๕๗๔ จะก่อให้เกิดโอกาสใหม่ๆ ในการตอบสนองความต้องการของกลุ่มผู้บริโภครายสูงวัยที่จะมีสัดส่วนเพิ่มขึ้นอย่างต่อเนื่อง รวมทั้งการคาดการณ์ว่าครอบครัวไทยจะมีขนาดเล็กลงและมีรูปแบบที่หลากหลายมากขึ้นประชากรในประเทศไทยจะมีช่วงอายุที่แตกต่างกันและจะมีกลุ่มคนช่วงอายุใหม่ๆ เพิ่มขึ้น ซึ่งจะส่งผลกระทบต่อทัศนคติและพฤติกรรมที่แตกต่างกัน ดังนั้น การเตรียมความพร้อมของประชากรให้มีคุณภาพและการนำเทคโนโลยีที่เหมาะสมมาใช้ในการผลิตและบริการของประเทศจะเป็นความท้าทายสำคัญในระยะต่อไป

ในขณะเดียวกัน โครงสร้างประชากรที่เข้าสู่สังคมสูงวัย อาจทำให้เกิดความต้องการแรงงานต่างชาติเพิ่มมากขึ้นเพื่อทดแทนจำนวนแรงงานไทยที่ลดลง ซึ่งปัจจัยด้านการเปิดเสรีในภูมิภาคและความก้าวหน้าของการพัฒนาระบบคมนาคมขนส่งในภูมิภาคจะทำให้การเคลื่อนย้ายแรงงานและการย้ายถิ่นมีความสะดวกมากขึ้น และเป็นปัจจัยสำคัญที่จะทำให้เกิดการเคลื่อนย้ายประชากรเข้าออกประเทศเพิ่มมากขึ้น โดยเฉพาะในกลุ่มประชากรที่มีศักยภาพซึ่งมีแนวโน้มในการเคลื่อนย้ายไปเรียนหรือทำงานในทั่วทุกมุมโลกสูงขึ้น ทั้งนี้ การย้ายถิ่นส่วนใหญ่มีวัตถุประสงค์เพื่อแสวงหาโอกาสทางเศรษฐกิจที่ดีขึ้น จึงอาจจะเป็นไปได้ที่ประเทศไทยจะยังคงเป็นประเทศผู้รับของประชากรจากประเทศเพื่อนบ้านขณะที่ประชากรไทยโดยเฉพาะแรงงานทักษะอาจมีแรงจูงใจในการย้ายถิ่นไปยังประเทศที่มีระดับการพัฒนาที่ดีกว่า อาจทำให้การแย่งชิงแรงงานมีความรุนแรงมากขึ้น ซึ่งจะยิ่งทำให้เกิดความเสี่ยงต่อการเจริญเติบโตทางเศรษฐกิจและการเปลี่ยนแปลงของบริบทสังคมไทย

นอกจากนี้ ผลกระทบจากการเปลี่ยนแปลงสภาพภูมิอากาศคาดว่าจะมีความรุนแรงมากขึ้นทั้งในเชิงความผันผวน ความถี่ และขอบเขตที่กว้างขวางมากขึ้น ซึ่งจะสร้างความเสียหายต่อชีวิตและทรัพย์สิน

ระบบโครงสร้างพื้นฐานที่จำเป็น ตลอดจนระบบผลิตทางการเกษตรที่สัมพันธ์ต่อเนื่องกับความมั่นคงด้านอาหารและน้ำ ขณะที่ระบบนิเวศต่างๆ มีแนวโน้มเสื่อมโทรมลง และมีความเป็นไปได้ค่อนข้างสูงในการสูญเสียความสามารถในการรองรับความต้องการของมนุษย์ได้อย่างมีประสิทธิภาพอย่างไรก็ดี ระดับความรุนแรงของผลกระทบอันเกิดจากการเปลี่ยนแปลงภูมิอากาศโลกและความเสื่อมโทรมของระบบนิเวศต่าง ๆ ดังกล่าวที่แต่ละประเทศจะต้องเผชิญจะมีความแตกต่างกัน ทำให้การเป็นสังคมสีเขียวการรักษาและบริหารจัดการทรัพยากรธรรมชาติและสิ่งแวดล้อมอย่างบูรณาการจะได้รับความสำคัญและความสนใจจากนานาประเทศรวมทั้งประเทศไทยเพิ่มมากขึ้น พลังงานทดแทนและพลังงานทางเลือกรวมถึงการสร้างสมดุลความมั่นคงด้านพลังงานและอาหารมีแนวโน้มที่จะมีความสำคัญเพิ่มมากขึ้นกฎระเบียบและข้อตกลงด้านสิ่งแวดล้อมจะมีความเข้มข้นและเข้มงวดขึ้น โดยกรอบการพัฒนาตามข้อตกลงระหว่างประเทศต่างๆ ที่สำคัญ เช่น เป้าหมายการพัฒนาที่ยั่งยืน และบันทึกความตกลงปารีสจะได้รับการนำไปปฏิบัติอย่างจริงจังมากยิ่งขึ้น

แนวโน้มเหล่านี้จะก่อให้เกิดความท้าทายต่อการพัฒนาประเทศในหลายมิติ ทั้งในส่วนของ การจ้างงานและอาชีพ สาขากการผลิตและบริการใหม่ๆ ความมั่นคงของประเทศอันเกิดจากภัยคุกคามและความเสี่ยงด้านอื่นๆ ที่ซับซ้อนขึ้น อาชญากรรมไซเบอร์ รูปแบบการก่อสงครามที่ใช้เทคโนโลยี

เป็นเครื่องมือ การเคลื่อนย้ายอย่างเสรีและรวดเร็วของผู้คน เงินทุน ข้อมูลข่าวสาร องค์กรความรู้ เทคโนโลยีและสินค้าและบริการ การปรับตัวต่อการเปลี่ยนแปลงสภาพภูมิอากาศที่รวดเร็วและคาดการณ์ได้ยากการเกิดขึ้นของโรคระบาด และโรคอุบัติใหม่ที่จะส่งผลให้การเฝ้าระวังด้านการสาธารณสุขในประเทศมีความสำคัญมากขึ้น อาจนำไปสู่ปัญหาความเหลื่อมล้ำที่ทวีความรุนแรงมากขึ้นได้ หากไม่มีมาตรการที่มีประสิทธิภาพในการป้องกันและรองรับผลกระทบต่างๆ ที่คาดว่าจะเกิดขึ้น ซึ่งรวมถึงการเตรียมความพร้อมเพื่อรองรับการเปลี่ยนแปลงทางเทคโนโลยีและนวัตกรรมแบบพลิกผันที่จะเกิดขึ้นอย่างรวดเร็วโดยเฉพาะอย่างยิ่งหากการเข้าถึงเทคโนโลยี โครงสร้างพื้นฐาน และองค์ความรู้สมัยใหม่มีระดับความแตกต่างกันระหว่างกลุ่มประชากรต่างๆ โดยการเปลี่ยนแปลงทางเทคโนโลยีและนวัตกรรมดังกล่าวจะส่งผลต่อการจ้างงานและอาชีพที่จะมีรูปแบบและลักษณะงานที่เปลี่ยนไป มีความต้องการแรงงานที่มีสมรรถนะสูงเพิ่มมากขึ้น หลายอาชีพอาจหายไปจากตลาดงานในปัจจุบันและบางอาชีพจะถูกทดแทนด้วยระบบอัตโนมัติโดยเฉพาะอาชีพที่ต้องการทักษะระดับต่ำ ก่อให้เกิดความเสี่ยงต่อความมั่นคงและคุณภาพชีวิตของประชาชนที่ปรับตัวไม่ทันหรือขาดความรู้และทักษะที่ทันกับยุคสมัยที่เปลี่ยนแปลงไปกระแสโลกาภิวัตน์ที่จะทำให้เกิดการพัฒนาขยายความเป็นเมือง วิถีชีวิตที่เปลี่ยนไปอย่างรวดเร็ว รวมทั้งการเปลี่ยนแปลงทางสภาพภูมิอากาศที่อาจจะมีความแปรปรวนมากยิ่งขึ้น ซึ่งปัจจัยทั้งหมดดังกล่าวจะส่งผลให้ปัญหาความยากจนและความเหลื่อมล้ำของประเทศมีความซับซ้อนมากยิ่งขึ้น

จากปัจจัยและแนวโน้มที่คาดว่าจะส่งผลต่อการขับเคลื่อนการพัฒนาประเทศในมิติต่างๆ ข้างต้น เห็นได้ว่าบริบทและสภาพแวดล้อมทั้งภายในและภายนอกประเทศมีแนวโน้มที่จะเปลี่ยนแปลง

อย่างรวดเร็ว มีพลวัตสูง และมีความซับซ้อนหลากหลายมิติ ซึ่งจะส่งผลต่ออนาคตการพัฒนาประเทศอย่างมาก ดังนั้น การพัฒนาประเทศจึงจำเป็นต้องมียุทธศาสตร์การพัฒนาที่ครอบคลุมทุกมิติและทุกด้านการพัฒนาที่เกี่ยวข้อง

มีความร่วมมือในลักษณะประชารัฐจากภาคส่วนต่างๆ ในรูปแบบของหุ้นส่วนการพัฒนาที่เป็นการดำเนินงานอย่างบูรณาการ เนื่องจากทุกมิติการพัฒนาที่มีความเกี่ยวข้องซึ่งกันและกัน โดยประเทศไทยจำเป็นต้องมีทรัพยากรมนุษย์ที่มีคุณภาพ มีความรู้ สมรรถนะ และทักษะที่สอดคล้องกับการเปลี่ยนแปลงต่างๆ สามารถรู้เท่าทันและปรับตัวให้สามารถดำเนินชีวิตได้อย่างมีความสุข มีอาชีพที่มั่นคง สร้างรายได้ ท่ามกลางความเปลี่ยนแปลงกฎเกณฑ์และกติกาใหม่ๆ และมาตรฐานที่สูงขึ้น โดยเฉพาะในโลกที่มีการเปลี่ยนแปลงอย่างรวดเร็วซึ่งจำเป็นต้องมีการพัฒนาระบบและปัจจัยส่งเสริมต่าง ๆ ที่เกี่ยวข้องไปพร้อมกัน ทั้งในส่วนของระบบการเรียนการสอน และการพัฒนาทักษะฝีมือที่สอดคล้องกันกับการพัฒนาของคนในแต่ละช่วงวัย ระบบบริการสาธารณะ โครงสร้างพื้นฐาน รวมทั้งการให้ความสำคัญกับการส่งเสริมเทคโนโลยีและนวัตกรรม เพื่อให้ประเทศไทยสามารถยกระดับเป็นเจ้าของเทคโนโลยีและนวัตกรรมก้าวทันโลก จากการต่อยอดการพัฒนาบนพื้นฐานนโยบายไทยแลนด์ ๔.๐ ส่งผลให้เกิดการสร้างห่วงโซ่มูลค่าทางเศรษฐกิจในทั้งภาคอุตสาหกรรม ภาคเกษตรและภาคบริการ กระจายผลประโยชน์จากการพัฒนา ลดปัญหาความเหลื่อมล้ำ และนำไปสู่การเสริมสร้างคุณภาพชีวิตของประชาชนทุกภาคส่วน

นอกจากนี้ ประเทศไทยต้องให้ความสำคัญกับการสร้างสมดุลความมั่นคงด้านพลังงานและอาหาร การรักษาไว้ซึ่งความหลากหลายเชิงนิเวศ การส่งเสริมการค้าเงินชีวิตและธุรกิจ และการพัฒนาและขยายความเป็นเมืองที่เติบโตอย่างต่อเนื่องที่เป็นมิตรต่อสิ่งแวดล้อม พร้อมกับการมีข้อกำหนดของรูปแบบและกฎเกณฑ์ที่เกี่ยวข้องกับลักษณะการใช้พื้นที่ที่ชัดเจน ขณะที่การพัฒนาโครงสร้างพื้นฐานและระบบโลจิสติกส์ กฎหมาย ระบบภาษีต้องมีกลยุทธ์การพัฒนาที่สามารถอำนวยความสะดวกและส่งเสริมให้ประเทศมีศักยภาพการแข่งขันที่สูงขึ้น และสามารถชี้จุดแข็งในเรื่องตำแหน่งที่ตั้งทางภูมิศาสตร์ของประเทศให้เกิดประโยชน์ต่อการพัฒนาประเทศมากขึ้น รวมทั้งให้ความสำคัญของการรวมกลุ่มความร่วมมือกับนานาประเทศในระดับภูมิภาคและระดับโลก เพื่อกระชับและสร้างสัมพันธ์มิตร เสริมสร้างความสัมพันธ์ทางการทูต ซึ่งจะก่อให้เกิดการสร้างพลังทางเศรษฐกิจและรักษาความมั่นคงของประเทศ โดยจำเป็นต้องสร้างความพร้อมในการที่จะยกระดับมาตรฐานและมีการปฏิบัติให้เป็นไปตามระเบียบกติกาสากลในด้านต่างๆ ขณะเดียวกันประเทศไทยจำเป็นต้องเร่งให้มีการปฏิรูประบบราชการและการเมือง เพื่อให้เกิดการบริหารราชการที่ดีและมีเสถียรภาพทางการเมือง มีการส่งเสริมคนในชาติให้ยึดมั่นสถาบันหลักเป็นศูนย์รวมจิตใจเพื่อให้เกิดความรักความสามัคคี และลดความขัดแย้งภายในประเทศ โดยที่นโยบายการพัฒนาต่างๆ จำเป็นต้องคำนึงถึงความสอดคล้องกับโครงสร้างและลักษณะพฤติกรรมของประชากรที่อาจจะมีความแตกต่างจากปัจจุบันมากขึ้น

ดังนั้น ภายใต้เงื่อนไขโครงสร้างประชากร โครงสร้างเศรษฐกิจ สภาพสังคม สภาพภูมิอากาศสิ่งแวดล้อม และปัจจัยการพัฒนาต่างๆ ที่เกี่ยวข้อง ส่งผลให้ประเทศไทยจำเป็นต้องมีการวางแผนการพัฒนาที่รอบคอบและครอบคลุม อย่างไรก็ตาม หลายประเด็นพัฒนาเป็นเรื่องที่ต้องใช้ระยะเวลาในการดำเนินงาน เพื่อให้เกิดการปรับตัวซึ่งจะต้องหยั่งรากลึกกลงไปถึงการเปลี่ยนแปลงในเชิงโครงสร้างการขับเคลื่อนการพัฒนาให้ประเทศเจริญก้าวหน้าไปในอนาคตจึงจำเป็นต้องกำหนดวิสัยทัศน์ในระยะยาวที่ต้องบรรลุ พร้อมทั้งแนวยุทธศาสตร์หลักในด้านต่างๆ เพื่อเป็นกรอบในการขับเคลื่อนการพัฒนาอย่างบูรณาการบนพื้นฐานประชารัฐเพื่อยกระดับจุดแข็งและจุดเด่นของประเทศ และปรับปรุงแก้ไขจุดอ่อนและจุดด้อยต่าง ๆ อย่างเป็นระบบ โดยยุทธศาสตร์ชาติจะเป็น

เป้าหมายใหญ่ในการขับเคลื่อนประเทศ และถ่ายทอดไปสู่แผนในระดับอื่น ๆ เพื่อนำไปสู่การปฏิบัติทั้งในระดับยุทธศาสตร์ ภารกิจและพื้นที่ ซึ่งรวมถึงพื้นที่พิเศษต่างๆ อาทิ เขตเศรษฐกิจพิเศษชายแดน เขตพัฒนาพิเศษภาคตะวันออกเพื่อให้การพัฒนาประเทศสามารถดำเนินการได้อย่างมั่นคง มั่งคั่ง และ ยั่งยืน

๓. วิสัยทัศน์ประเทศไทย

“ประเทศไทยมีความมั่นคง มั่งคั่ง ยั่งยืน เป็นประเทศพัฒนาแล้ว ด้วยการพัฒนาตามหลักปรัชญาของเศรษฐกิจพอเพียง” หรือเป็นคติพจน์ประจำชาติว่า “มั่นคง มั่งคั่ง ยั่งยืน” เพื่อสนองต่อผลประโยชน์แห่งชาติ อันได้แก่ การมีเอกราช อธิปไตย การดำรงอยู่อย่างมั่นคง และยั่งยืนของสถาบันหลักของชาติ และประชาชนจากภัยคุกคามทุกรูปแบบ การอยู่ร่วมกันในชาติอย่างสันติสุขเป็นปึกแผ่น มีความมั่นคงทางสังคม ท่ามกลางพหุสังคมและการมีเกียรติและศักดิ์ศรีของความเป็นมนุษย์ความเจริญเติบโตของชาติ ความเป็นธรรมและความอยู่ดีมีสุขของประชาชน ความยั่งยืนของฐานทรัพยากรธรรมชาติสิ่งแวดล้อม ความมั่นคงทางพลังงานและอาหาร ความสามารถในการรักษาผลประโยชน์ของชาติภายใต้การเปลี่ยนแปลงของสภาวะแวดล้อมระหว่างประเทศ และการอยู่ร่วมกันอย่างสันติประสานสอดคล้องกันด้านความมั่นคงในประชาคมอาเซียนและประชาคมโลกอย่างมีเกียรติและศักดิ์ศรี

ความมั่นคง หมายถึง การมีความมั่นคงปลอดภัยจากภัยและการเปลี่ยนแปลงทั้งภายในประเทศและภายนอกประเทศในทุกระดับ ทั้งระดับประเทศ สังคม ชุมชน ครัวเรือน และปัจเจกบุคคล และมีความมั่นคงในทุกมิติ ทั้งมิติทางการทหาร เศรษฐกิจ สังคม สิ่งแวดล้อม และการเมือง เช่น ประเทศมีความมั่นคงในเอกราชและอธิปไตย มีการปกครองระบอบประชาธิปไตยที่มีพระมหากษัตริย์ทรงเป็นประมุข สถาบันชาติ ศาสนา พระมหากษัตริย์มีความเข้มแข็งเป็นศูนย์กลางและเป็นที่ยึดเหนี่ยวจิตใจของประชาชน มีระบบการเมืองที่มั่นคงเป็นกลไกที่นำไปสู่การบริหารประเทศที่ต่อเนื่องและโปร่งใสตามหลักธรรมาภิบาล สังคมมีความปรองดองและความสามัคคี สามารถผนึกกำลังเพื่อพัฒนาประเทศ ชุมชนมีความเข้มแข็ง ครอบครัวมีความอบอุ่น ประชาชนมีความมั่นคงในชีวิต มีงานและรายได้ที่มั่นคงพอเพียงกับการดำรงชีวิต มีการออมสำหรับวัยเกษียณ ความมั่นคงของอาหาร พลังงาน และน้ำ มีที่อยู่อาศัยและความปลอดภัยในชีวิตทรัพย์สิน

ความมั่งคั่ง หมายถึง ประเทศไทยมีการขยายตัวของเศรษฐกิจอย่างต่อเนื่องและมีความยั่งยืนจนเข้าสู่กลุ่มประเทศรายได้สูง ความเหลื่อมล้ำของการพัฒนาลดลง ประชากรมีความอยู่ดีมีสุขได้รับผลประโยชน์จากการพัฒนาอย่างเท่าเทียมกันมากขึ้น และมีการพัฒนาอย่างทั่วถึงทุกภาคส่วนมีคุณภาพชีวิตตามมาตรฐานขององค์การสหประชาชาติ ไม่มีประชาชนที่อยู่ในภาวะความยากจนเศรษฐกิจในประเทศมีความเข้มแข็ง ขณะเดียวกันต้องมีความสามารถในการแข่งขันกับประเทศต่างๆทั้งในตลาดโลกและตลาดภายในประเทศเพื่อให้สามารถสร้างรายได้ทั้งจากภายในและภายนอกประเทศตลอดจนมีการสร้างฐานเศรษฐกิจและสังคมแห่งอนาคต เพื่อให้สอดคล้องกับบริบทการพัฒนาที่เปลี่ยนแปลงไป และประเทศไทยมีบทบาทที่สำคัญในเวทีโลก และมีความสัมพันธ์ทางเศรษฐกิจและการค้าอย่างแน่นแฟ้นกับประเทศในภูมิภาคเอเชีย เป็นจุดสำคัญของการเชื่อมโยงใน

ภูมิภาค ทั้งการคมนาคมขนส่ง การผลิต การค้า การลงทุน และการทำธุรกิจ เพื่อให้เป็นพลังในการพัฒนา นอกจากนี้ยังมีความสมบูรณ์ในทุนที่สามารถสร้างการพัฒนาต่อเนื่องไปได้ ได้แก่ ทุนมนุษย์ ทุนทางปัญญา ทุนทางการเงิน ทุนที่เป็นเครื่องมือเครื่องจักร ทุนทางสังคม และทุนทรัพยากรธรรมชาติและสิ่งแวดล้อม

ความยั่งยืน หมายถึง การพัฒนาที่สามารถสร้างความเจริญ รายได้ และคุณภาพชีวิตของประชาชนให้เพิ่มขึ้นอย่างต่อเนื่อง ซึ่งเป็นการเจริญเติบโตของเศรษฐกิจที่อยู่บนหลักการใช้ การรักษาและการฟื้นฟู ฐานทรัพยากรธรรมชาติอย่างยั่งยืน ไม่ใช่ทรัพยากรธรรมชาติจนเกินพอดี ไม่สร้างมลภาวะต่อสิ่งแวดล้อมจนเกินความสามารถในการรองรับและเยียวยาของระบบนิเวศ การผลิตและการบริโภคเป็นมิตรกับสิ่งแวดล้อม และสอดคล้องกับเป้าหมายการพัฒนาที่ยั่งยืน ทรัพยากรธรรมชาติมีความอุดมสมบูรณ์มากขึ้นและสิ่งแวดล้อมมีคุณภาพดีขึ้น คนมีความรับผิดชอบต่อสังคม มีความเอื้ออาทร เสียสละเพื่อผลประโยชน์ส่วนรวม รัฐบาลมีนโยบายที่มุ่งประโยชน์ส่วนรวมอย่างยั่งยืนและให้ความสำคัญกับการมีส่วนร่วมของประชาชน และทุกภาคส่วนในสังคมยึดถือและปฏิบัติตามหลักปรัชญาของเศรษฐกิจพอเพียงเพื่อการพัฒนาอย่างสมดุล มีเสถียรภาพ และยั่งยืน

โดยมีเป้าหมายการพัฒนาประเทศ คือ **“ประเทศชาติมั่นคง ประชาชนมีความสุข เศรษฐกิจพัฒนาอย่างต่อเนื่อง สังคมเป็นธรรม ฐานทรัพยากรธรรมชาติยั่งยืน”** โดยยกระดับศักยภาพของประเทศในหลากหลายมิติ พัฒนาค้นในทุกมิติและในทุกช่วงวัยให้เป็นคนดี เก่ง และมีคุณภาพ สร้างโอกาสและความเสมอภาคทางสังคม สร้างการเติบโตบนคุณภาพชีวิตที่เป็นมิตรกับสิ่งแวดล้อม และมีภาครัฐของประชาชนเพื่อประชาชนและประโยชน์ส่วนรวม โดยการประเมินผลการพัฒนาตามยุทธศาสตร์ชาติ ประกอบด้วย

- ๑) ความอยู่ดีมีสุขของคนไทยและสังคมไทย
- ๒) ชีตความสามารถในการแข่งขัน การพัฒนาเศรษฐกิจ และการกระจายรายได้
- ๓) การพัฒนาทรัพยากรมนุษย์ของประเทศ
- ๔) ความเท่าเทียมและความเสมอภาคของสังคม
- ๕) ความหลากหลายทางชีวภาพ คุณภาพสิ่งแวดล้อม และความยั่งยืนของ

ทรัพยากรธรรมชาติ

- ๖) ประสิทธิภาพการบริหารจัดการและการเข้าถึงการให้บริการของภาครัฐ

๔. ประเด็นยุทธศาสตร์ชาติ

๔.๑ ยุทธศาสตร์ชาติด้านความมั่นคง

- (๑) การรักษาความสงบภายในประเทศ
- (๒) การป้องกันและแก้ไขปัญหาที่มีผลกระทบต่อความมั่นคง
- (๓) การพัฒนาศักยภาพของประเทศให้พร้อมเผชิญภัยคุกคามที่กระทบต่อความ

มั่นคงของชาติ

องค์กรภาครัฐและที่มิใช่ภาครัฐ

(๔) การบูรณาการความร่วมมือด้านความมั่นคงกับอาเซียนและนานาชาติ รวมถึง

(๕) การพัฒนากลไกการบริหารจัดการความมั่นคงแบบองค์รวม

๔.๒ ยุทธศาสตร์ชาติด้านการสร้างความสามารถในการแข่งขัน

(๑) การเกษตรสร้างมูลค่า

(๒) อุตสาหกรรมและบริการแห่งอนาคต

(๓) สร้างความหลากหลายด้านการท่องเที่ยว

๔.๔ โครงสร้างพื้นฐาน เชื่อมไทย เชื่อมโลก

(๕) พัฒนาเศรษฐกิจบนพื้นฐานผู้ประกอบการยุคใหม่

๔.๓ ยุทธศาสตร์ชาติด้านการพัฒนาและเสริมสร้างศักยภาพทรัพยากรมนุษย์

(๑) การปรับเปลี่ยนค่านิยมและวัฒนธรรม

(๒) การพัฒนาศักยภาพคนตลอดช่วงชีวิต

(๓) ปฏิรูปกระบวนการเรียนรู้ที่ตอบสนองต่อการเปลี่ยนแปลงในศตวรรษที่ ๒๑

(๔) การตระหนักถึงพหุปัญญาของมนุษย์ที่หลากหลาย

(๕) การเสริมสร้างให้คนไทยมีสุขภาพที่ดี

(๖) การสร้างสภาพแวดล้อมที่เอื้อต่อการพัฒนาและเสริมสร้างศักยภาพ

ทรัพยากรมนุษย์

(๗) การเสริมสร้างศักยภาพการกีฬาในการสร้างคุณค่าทางสังคมและพัฒนา

ประเทศ

๔.๔ ยุทธศาสตร์ชาติด้านการสร้างโอกาสและความเสมอภาคทางสังคม

(๑) การลดความเหลื่อมล้ำ สร้างความเป็นธรรมในทุกมิติ

(๒) การกระจายศูนย์กลางความเจริญทางเศรษฐกิจ สังคม และเทคโนโลยี

(๓) การเสริมสร้างพลังทางสังคม

(๔) การเพิ่มขีดความสามารถของชุมชนท้องถิ่นในการพัฒนา การพึ่งตนเองและ

การจัดการตนเอง

๔.๕ ยุทธศาสตร์ชาติด้านการสร้างการเติบโตบนคุณภาพชีวิตที่เป็นมิตรกับสิ่งแวดล้อม

(๑) สร้างการเติบโตอย่างยั่งยืนบนสังคมเศรษฐกิจสีเขียว

(๒) สร้างการเติบโตอย่างยั่งยืนบนสังคมเศรษฐกิจภาคทะเล

(๓) สร้างการเติบโตอย่างยั่งยืนบนสังคมที่เป็นมิตรต่อสภาพภูมิอากาศ

(๔) พัฒนาพื้นที่เมือง ชนบท เกษตรกรรมและอุตสาหกรรมเชิงนิเวศ มุ่งเน้นความ

เป็นเมืองที่เติบโตอย่างต่อเนื่อง

- (๕) พัฒนาความมั่นคงน้ำ พลังงาน และเกษตรที่เป็นมิตรต่อสิ่งแวดล้อม
- (๖) ยกระดับกระบวนการทัศน์เพื่อกำหนดอนาคตประเทศ

๔.๖ ยุทธศาสตร์ชาติด้านการปรับสมดุลและพัฒนาระบบการบริหารจัดการภาครัฐ

- (๑) ภาครัฐที่ยึดประชาชนเป็นศูนย์กลาง ตอบสนองความต้องการ และให้บริการอย่างสะดวกรวดเร็ว โปร่งใส
- (๒) ภาครัฐบริหารงานแบบบูรณาการโดยมียุทธศาสตร์ชาติเป็นเป้าหมายและเชื่อมโยงการพัฒนาในทุกระดับ ทุกประเด็น ทุกภารกิจ และทุกพื้นที่
- (๓) ภาครัฐมีขนาดเล็กลง เหมาะสมกับภารกิจ ส่งเสริมให้ประชาชนและทุกภาคส่วนมีส่วนร่วมในการพัฒนาประเทศ
- (๔) ภาครัฐมีความทันสมัย
- (๕) บุคลากรภาครัฐเป็นคนดีและเก่ง ยึดหลักคุณธรรม จริยธรรม มีจิตสำนึก มีความสามารถสูง มุ่งมั่น และเป็นมืออาชีพ
- (๖) ภาครัฐมีความโปร่งใส ปลอดการทุจริตและประพฤติมิชอบ
- (๗) กฎหมายมีความสอดคล้องเหมาะสมกับบริบทต่าง ๆ และมีเท่าที่จำเป็น
- (๘) กระบวนการยุติธรรมเคารพสิทธิมนุษยชนและปฏิบัติต่อประชาชนโดยเสมอภาค

๑.๒ แผนพัฒนาเศรษฐกิจและสังคมแห่งชาติ ฉบับที่ ๑๒ (พ.ศ. ๒๕๖๐ - ๒๕๖๔)

แผนพัฒนาเศรษฐกิจและสังคมแห่งชาติ ฉบับที่ ๑๒ (พ.ศ. ๒๕๖๐ - ๒๕๖๔) ได้จัดทำขึ้นในช่วงเวลาของการปฏิรูปประเทศและสถานการณ์โลกที่เปลี่ยนแปลงอย่างรวดเร็วและเชื่อมโยงกันใกล้ชิดกันมากขึ้น โดยได้น้อมนำหลัก “ปรัชญาของเศรษฐกิจพอเพียง” มาเป็นปรัชญาทางการพัฒนาประเทศต่อเนื่องจากแผนพัฒนาฯ ฉบับที่ ๙-๑๑ เพื่อเสริมสร้างภูมิคุ้มกันและช่วยให้สังคมไทยสามารถยืนหยัดอยู่ได้อย่างมั่นคง เกิดภูมิคุ้มกัน และมีการบริหารจัดการความเสี่ยงอย่างเหมาะสม ส่งผลให้การพัฒนาประเทศสู่ความสมดุลและยั่งยืน

ในการจัดทำแผนพัฒนาฯ ฉบับที่ ๑๒ ครั้งนี้ สำนักงานคณะกรรมการพัฒนาการเศรษฐกิจและสังคมแห่งชาติ (สศช.) ได้จัดทำบนพื้นฐานของกรอบยุทธศาสตร์ชาติ ๒๐ ปี (พ.ศ. ๒๕๖๐ - ๒๕๗๙) ซึ่งเป็นแผนหลักของการพัฒนาประเทศ และเป้าหมายการพัฒนาที่ยั่งยืน (Sustainable Development Goals: SDGs) รวมทั้งการปรับโครงสร้างประเทศไทยไปสู่ประเทศไทย ๔.๐ ตลอดจนประเด็นการปฏิรูปประเทศ นอกจากนี้ ได้ให้ความสำคัญกับการมีส่วนร่วมของภาคีการพัฒนาทุกภาคส่วน ทั้งในระดับกลุ่มอาชีพ ระดับภาค และระดับประเทศในทุกขั้นตอนของแผนฯ อย่างกว้างขวางและต่อเนื่อง เพื่อร่วมกันกำหนดวิสัยทัศน์และ ทิศทางการพัฒนาประเทศ รวมทั้งร่วมจัดทารายละเอียดยุทธศาสตร์ของแผนฯ เพื่อมุ่งสู่ “ความมั่นคง มั่งคั่ง และยั่งยืน”

การพัฒนาประเทศในระยะแผนพัฒนาฯ ฉบับที่ ๑๒ จึงเป็นจุดเปลี่ยนที่สำคัญในการเชื่อมต่อกับยุทธศาสตร์ชาติ ๒๐ ปี ในลักษณะการแปลงยุทธศาสตร์ระยะยาวสู่การปฏิบัติ โดยในแต่ละยุทธศาสตร์ของแผนพัฒนาฯ ฉบับที่ ๑๒ ได้กำหนดประเด็นการพัฒนา พร้อมทั้งแผนงาน/โครงการสำคัญที่ต้องดำเนินการให้เห็นผลเป็นรูปธรรมในช่วง ๕ ปีแรกของการขับเคลื่อนยุทธศาสตร์ชาติ เพื่อเตรียมความพร้อมคน สังคม และระบบ

เศรษฐกิจของประเทศให้สามารถปรับตัวรองรับผลกระทบจากการเปลี่ยนแปลงได้อย่างเหมาะสม ขณะเดียวกัน ยังได้กำหนดแนวคิดและกลไกการขับเคลื่อนและติดตามประเมินผลที่ชัดเจน เพื่อกำกับให้การพัฒนาเป็นไปอย่างมีทิศทางและเกิดประสิทธิภาพ นาไปสู่การพัฒนาเพื่อประโยชน์สุขที่ยั่งยืนของสังคมไทย

๑. ภาพรวมการพัฒนาในช่วงแผนพัฒนาฯ ฉบับที่ ๑๒

๑.๑ หลักการ

๑.๒ จุดเปลี่ยนสำคัญในแผนพัฒนาเศรษฐกิจและสังคมฉบับที่ ๑๒

๑.๓ ประเด็นการพัฒนาหลักที่สำคัญในช่วงแผนพัฒนาฯ ฉบับที่ ๑๒

๒. การประเมินสภาพแวดล้อมการพัฒนาประเทศ

๒.๑ สถานการณ์และแนวโน้มภายนอก

๒.๒ สถานการณ์และแนวโน้มภายใน

๓. วัตถุประสงค์และเป้าหมายการพัฒนาในช่วงแผนพัฒนาฯ ฉบับที่ ๑๒

๓.๑. วัตถุประสงค์

๓.๒. เป้าหมายรวม

๔. ยุทธศาสตร์การพัฒนาประเทศ

ยุทธศาสตร์ในแผนพัฒนาฯ ฉบับที่ ๑๒ มีทั้งหมด ๑๐ ยุทธศาสตร์ โดยมี ๖ ยุทธศาสตร์ ตามกรอบยุทธศาสตร์ชาติ ๒๐ ปี และอีก ๔ ยุทธศาสตร์ที่เป็นปัจจัยสนับสนุน ดังนี้

๔.๑ ยุทธศาสตร์การเสริมสร้างและพัฒนาศักยภาพทุนมนุษย์

๔.๒ ยุทธศาสตร์การสร้างความเป็นธรรมและลดความเหลื่อมล้ำในสังคม

๔.๓ ยุทธศาสตร์การสร้างความเข้มแข็งทางเศรษฐกิจและแข่งขันได้อย่างยั่งยืน

๔.๔ ยุทธศาสตร์การเติบโตที่เป็นมิตรกับสิ่งแวดล้อมเพื่อการพัฒนาที่ยั่งยืน

๔.๕ ยุทธศาสตร์การเสริมสร้างความมั่นคงแห่งชาติเพื่อการพัฒนาประเทศสู่ความมั่งคั่ง

และยั่งยืน

๔.๖ ยุทธศาสตร์การบริหารจัดการในภาครัฐ การป้องกันการทุจริตประพฤติมิชอบ และ

ธรรมาภิบาลในสังคมไทย

๔.๗ ยุทธศาสตร์การพัฒนาโครงสร้างพื้นฐานและระบบโลจิสติกส์

๔.๘ ยุทธศาสตร์การพัฒนาวิทยาศาสตร์ เทคโนโลยี วิจัย และนวัตกรรม

๔.๙ ยุทธศาสตร์การพัฒนาภาค เมือง และพื้นที่เศรษฐกิจ

๔.๑๐ ยุทธศาสตร์ความร่วมมือระหว่างประเทศเพื่อการพัฒนา

๕. การขับเคลื่อนแผนพัฒนาฯ ฉบับที่ ๑๒ สู่การปฏิบัติ

๕.๑ หลักการ

๕.๒ แนวทางขับเคลื่อนแผนพัฒนาฯ ฉบับที่ ๑๒

๕.๓ การติดตามประเมินผลแผนพัฒนาฯ ฉบับที่ ๑๒

๑.๓ แผนพัฒนาภาค / แผนพัฒนากลุ่มจังหวัด / แผนพัฒนาจังหวัด

แผนพัฒนาภาคใต้ พ.ศ.๒๕๖๐-๒๕๖๕ ฉบับทบทวน

แนวคิดและทิศทางการพัฒนาภาคใต้

ภาคใต้มีแหล่งท่องเที่ยวทางทะเลที่มีชื่อเสียงระดับโลก และแหล่งท่องเที่ยวที่มีศักยภาพสามารถ สร้างรายได้ให้กับภาคทั้งพื้นที่ตอนในและชายฝั่งทะเลทั้งสองด้าน รวมทั้งมีระบบนิเวศชายฝั่งที่เป็น แหล่งเพาะพันธุ์สัตว์น้ำตามธรรมชาติและเหมาะกับการเพาะเลี้ยงสัตว์น้ำชายฝั่ง ในขณะที่การผลิตภาคเกษตร ได้แก่ ยางพาราและปาล์ม น้ำมันซึ่งเป็นแหล่งผลิตและแปรรูปที่สำคัญของประเทศยังเป็นแบบดั้งเดิม นอกจากนี้ ภาคใต้มีความได้เปรียบด้านสภาพที่ตั้งทางภูมิศาสตร์ที่อยู่ใกล้เส้นทางการค้าโลก สามารถเชื่อมโยง การพัฒนา กับพื้นที่ภาคอื่นๆ ของประเทศ รวมทั้งภูมิภาคเอเชียใต้และเอเชียตะวันออกเฉียง

ดังนั้น การพัฒนาภาคใต้ควรพัฒนาการท่องเที่ยวให้เป็นมาตรฐานสากลเพื่อรักษาความมีชื่อเสียงของแหล่งท่องเที่ยวระดับโลก พร้อมกับพัฒนาแหล่งท่องเที่ยวที่มีศักยภาพให้เป็นที่รู้จักในระดับนานาชาติ ใช้เทคโนโลยีและนวัตกรรมในการผลิตและแปรรูปภาคเกษตรควบคู่กับการอนุรักษ์ทรัพยากรธรรมชาติและสิ่งแวดล้อม รวมทั้งพัฒนาการเชื่อมโยงการค้า การลงทุน กันภูมิภาคต่างๆ ของโลก

เป้าหมายเชิงยุทธศาสตร์

“ภาคใต้เป็นเมืองท่องเที่ยวพักผ่อนตากอากาศระดับโลก เป็นศูนย์กลาง ผลิตภัณธ์ยางพาราและปาล์ม น้ำมันของประเทศ และเมืองเศรษฐกิจเชื่อมโยงการค้าการลงทุนกับภูมิภาคอื่น ของโลก”

วัตถุประสงค์

๑. เพื่อพัฒนาการท่องเที่ยวของภาคใต้ให้เป็นแหล่งท่องเที่ยวคุณภาพชั้นนำของโลก
๒. เพื่อพัฒนาอุตสาหกรรมการแปรรูปยางพาราและปาล์มน้ำมันแห่งใหม่ของภาคและเป็นมิตรกับสิ่งแวดล้อม
๓. เพื่อพัฒนาสินค้าเกษตรและอุตสาหกรรมเกษตรตลอดห่วงโซ่คุณค่าและเป็นมิตร กันสิ่งแวดล้อม
๔. เพื่อพัฒนาโครงสร้างพื้นฐานสนับสนุนการท่องเที่ยว การพัฒนาเขตอุตสาหกรรม และการเชื่อมโยงการค้าใน
๕. เพื่อพัฒนาพื้นที่เศรษฐกิจใหม่ที่ก่อให้เกิดการกระจายกิจกรรมทางเศรษฐกิจและ สร้างโอกาสในการสร้างรายได้ให้แก่ชุมชน ๔.๑

เป้าหมาย

๑. อัตราการเจริญเติบโตทางเศรษฐกิจของภาคใต้ขยายตัวเพิ่มขึ้น
๒. สัมประสิทธิ์ความไม่เสมอภาค (Gini Coefficient) ในการกระจายรายได้ภาคใต้ลดลง

ยุทธศาสตร์การพัฒนา

- ยุทธศาสตร์ที่ ๑ พัฒนาการท่องเที่ยวของภาคใต้ให้เป็นแหล่งท่องเที่ยวคุณภาพชั้นนำ
แนวทางการพัฒนา

๑) ยกระดับมาตรฐานบริการ และส่งเสริมธุรกิจต่อเนื่องในแหล่งท่องเที่ยว ที่มีชื่อเสียงของภาค เช่น ภูเก็ต สมุย พะงัน และหลีเป๊ะ เป็นต้น เพื่อเป็นจุดหมายปลายทางการท่องเที่ยว โดยคำนึงถึงความสามารถในการรองรับรองรับพื้นที่ (Carrying Capacity อย่างยั่งยืน ด้วยการพัฒนาระบบบริการ พื้นฐานและยานพาหนะความสะดวก (ระบบขนส่งและระบบสื่อสาร) ที่ทันสมัยเพียงพอโดยคำนึงถึงมาตรฐาน ความสะอาดและปลอดภัยของสถานที่ท่องเที่ยว ระดับมาตรฐานบริการการท่องเที่ยว ระบบการป้องกันและรักษาความปลอดภัยนักท่องเที่ยว ควบคู่กับการส่งเสริมธุรกิจบริการต่อเนื่องกันการท่องเที่ยว อาทิ ศูนย์ประชุมและนิทรรศการ ธุรกิจโรงแรม ร้านอาหาร การผลิตและจำหน่ายสินค้าที่ระลึก และธุรกิจบริการ ด้านการแพทย์ โดยการนำเทคโนโลยีและนวัตกรรมสมัยใหม่มาใช้เพิ่มคุณภาพและประสิทธิภาพกับระบบบริการสุขภาพและระบบสาธารณสุขทางไกล เช่น ศูนย์บริการการแพทย์ฉุกเฉิน การแพทย์เฉพาะทาง เป็นต้น รวมทั้ง พัฒนาศูนย์บริการด้านทักษะภาษา และบริการท่องเที่ยว พัฒนาเทคโนโลยีสารสนเทศเพื่อเผยแพร่ข้อมูล และประชาสัมพันธ์การท่องเที่ยวและส่งเสริมการตลาดสำหรับนักท่องเที่ยวต่างชาติ ระดับบน (High End)

๒) พัฒนาและสนับสนุนรูปแบบการท่องเที่ยวเรือสำราญ และการท่องเที่ยวเชิงอาหาร เพื่อการท่องเที่ยวของภาคไปแหล่งท่องเที่ยวชั้นนำระดับโลก โดยการปรับปรุงท่าเรือ ปรับปรุงพะ ตรวจสอบเข้าเมืองของผู้โดยสารเรือสำราญ การบริหารจัดการท่าเรือให้มีมาตรฐานและมีความปลอดภัย เพื่อเตรียมความพร้อมรองรับเหตุฉุกเฉินและการพัฒนาบุคลากรรองรับธุรกิจเรือสำราญ สนับสนุนอุตสาหกรรม บริการต่อเนื่องและธุรกิจที่เกี่ยวข้องกับการท่องเที่ยวเรือสำราญและการท่องเที่ยวเชิงอาหาร พัฒนาเส้นทางท่องเที่ยว ให้เชื่อมโยงกับแหล่งท่องเที่ยวอื่นที่มีศักยภาพ อาทิ การท่องเที่ยวเชิงวัฒนธรรมท้องถิ่น เป็นต้น สร้างความพร้อม ของชุมชนเพื่อรองรับการท่องเที่ยวในพื้นที่ตามแนวชายฝั่งที่เป็นแหล่งท่องเที่ยว รวมทั้งจัดทำฐานข้อมูลท่องเที่ยว การประชาสัมพันธ์ และการตลาดการท่องเที่ยววัฒนธรรมและอาหาร อาทิ Food Route และการประชุมสัมมนา ด้านอาหาร เป็นต้น

๓) พัฒนาเมืองท่องเที่ยวหลัก (ภูเก็ต) ให้เป็นเมืองอัจฉริยะ (Smart City) และมีระบบขนส่งมวลชน เพื่ออำนวยความสะดวกในการให้บริการนักท่องเที่ยว โดยเร่งรัดพัฒนาระบบส่ง มวลชนในจังหวัดภูเก็ต พัฒนาระบบเทคโนโลยีต่างๆ ให้ทันสมัย การรักษาสุขภาพแวดล้อมและการใช้ พลังงานทดแทน การพัฒนาระบบข้อมูลการแจ้งเตือนแบบ real time อาทิ การจราจร ปริมาณน้ำ การเตือนภัย ภัยพิบัติ การใช้ระบบการจราจรอัจฉริยะ การพัฒนาโครงข่ายการคมนาคมให้เชื่อมโยงทุกรูปแบบ และ การบูรณาการเชื่อมโยง CCTV การพัฒนาและเพิ่มประสิทธิภาพระบบการกำจัดขยะและน้ำเสีย รวมทั้งการสร้าง จิตสำนึกของประชาชนในการมีส่วนร่วมและทำประโยชน์เพื่อส่วนรวมในด้านสิ่งแวดล้อม

๔) พัฒนาแหล่งท่องเที่ยวบนบกบริเวณตอนในของภาคเชื่อมโยงกับแหล่งท่องเที่ยว ทางทะเลที่มีชื่อเสียง อาทิ เขื่อนรัชชประภา จังหวัดสุราษฎร์ธานี และอุทยานแห่งชาติเขาหลวง จังหวัด นครศรีธรรมราช และแหล่งท่องเที่ยวชายหาดให้เป็นแหล่งท่องเที่ยวแห่งใหม่ และมีการเชื่อมโยงโครงข่าย ท่องเที่ยวบริเวณชายฝั่งทะเลอ่าวไทยกับชายฝั่งทะเลอันดามัน รวมทั้งเชื่อมโยงสู่เขตการพัฒนาการท่องเที่ยว ฝั่งทะเลตะวันตก (The Royal Coast หรือ Thailand Riviera) โดยการฟื้นฟูแหล่งท่องเที่ยว พัฒนาและปรับปรุง ระบบสาธารณสุขปกเื้อให้มีมาตรฐานและเพียงพอ พัฒนาและปรับปรุงเส้นทางเข้าสู่แหล่งท่องเที่ยวให้มีมาตรฐาน เพื่ออำนวยความสะดวกและความปลอดภัยให้กับนักท่องเที่ยว รวมทั้งจุดแวะพักรถที่สามารถเชื่อมโยงกับแหล่งท่องเที่ยวอื่นๆ ส่งเสริมการมีส่วนร่วมขององค์กรปกครองส่วนท้องถิ่นในการดูแล และป้องกันปัญหาสิ่งแวดล้อมใน แหล่งที่ท่องเที่ยว สร้าง route เชื่อมโยงการท่องเที่ยว จัดกิจกรรมส่งเสริมการท่องเที่ยว และการประชาสัมพันธ์แหล่งท่องเที่ยวของภาค

๕) พัฒนากิจกรรมและบริการท่องเที่ยวรูปแบบใหม่ให้มีความหลากหลายเพื่อสร้าง มูลค่าเพิ่มให้กับการท่องเที่ยวที่สำคัญของภาค ท่องเที่ยวเชิงสุขภาพและสปา พร้อมทั้งส่งเสริมความคิด สร้างสรรค์เพื่อพัฒนาต่อยอด

ผลิตภัณฑ์และบริการท่องเที่ยว อาทิ ผลิตภัณฑ์สมุนไพร อาทิ ขมิ้นชัน เถาวัลย์เปรียง หัวร้อยรู และสุขภาพ (ระนอง กระบี่ สตูล สุราษฎร์ธานี และพัทลุง) ท่องเที่ยวเชิงประวัติศาสตร์และวัฒนธรรม (วัดพระมหาธาตุ วรมหาวิหาร ซึ่งหวัดนครศรีธรรมราช) เมืองเก่า (จังหวัด สงขลา พังงา สตูล นครศรีธรรมราช และระนอง) การท่องเที่ยวเชิงอนุรักษ์ (อนุรักษ์ รักษา และพัฒนา) Satun Geo Park ให้เป็นอุทยานธรณีโลกGlobal Geo Park ต่อไป การท่องเที่ยวผจญภัย (พัทลุง นครศรีธรรมราช และ สุราษฎร์ธานี) การท่องเที่ยวเชิงเกษตร การท่องเที่ยวเชิงธุรกิจและบริการ และการท่องเที่ยวเชิงกีฬา โดยการพัฒนา ปรับปรุง บูรณะ แหล่งท่องเที่ยว ให้มีเรื่องราวที่เป็นเอกลักษณ์ของแต่ละพื้นที่ และระบบ สาธารณูปโภคที่มีมาตรฐานเหมาะสมตามชนิดของแหล่งท่องเที่ยว พัฒนาสิ่งอำนวยความสะดวกให้รองรับ การท่องเที่ยวรูปแบบต่างๆ และระบบขนส่งสาธารณะที่มีความปลอดภัยเข้าสู่แหล่งท่องเที่ยว พัฒนาผู้ประกอบการในท้องถิ่นและสร้างการมีส่วนร่วมของชุมชนท้องถิ่นในการเป็นเครือข่ายอาสาสมัครท่องเที่ยว และสนับสนุนองค์กรปกครองส่วนท้องถิ่นในการบริหารจัดการแหล่งท่องเที่ยว พัฒนาระบบป้องกันและแก้ไข ปัญหาสิ่งแวดล้อมในแหล่งท่องเที่ยว ประชาสัมพันธ์และการเข้าถึงข้อมูลด้านการท่องเที่ยวผ่านระบบ การสื่อสารสาธารณะทั้งในและนอกประเทศ รวมทั้งจัดกิจกรรมส่งเสริมการตลาดด้านการท่องเที่ยว

๖) ส่งเสริมการท่องเที่ยวชุมชนให้มีความเข้มแข็งและสอดคล้องกับศักยภาพของพื้นที่ โดยการพัฒนาแหล่งท่องเที่ยวชุมชนที่มีศักยภาพให้มีความมาตรฐาน สนับสนุนด้านวิชาการ สร้างนวัตกรรมและ สนับสนุนการพัฒนาและเสริมสร้างศักยภาพคน เพื่อให้องค์กรเครือข่ายชุมชนมีความเข้มแข็งและสามารถพึ่งพา ตนเอง รวมทั้งเป็น ผู้ประกอบการที่มีส่วนร่วมในการบริหารจัดการการท่องเที่ยวของชุมชน ใช้อัตลักษณ์ความโดดเด่น บนฐานของทุน ทางวัฒนธรรมและภูมิปัญญาของชุมชนเป็นจุดขายยกระดับการให้บริการด้านการท่องเที่ยวที่มี มาตรฐานของชุมชน สร้างเครือข่ายการท่องเที่ยวชุมชนให้เชื่อมโยงกับผู้ประกอบการท่องเที่ยวรายใหญ่ ตลอดจนสนับสนุนการพัฒนาเพื่อ ยกระดับคุณภาพสินค้า OTOP และสินค้าที่ระลึกเพื่อสนับสนุนการท่องเที่ยวชุมชน และ เพื่อเป็นแหล่งสร้างงานและ กระจายรายได้สู่ท้องถิ่นและชุมชน มีการทดสอบ ออกแบบผลิตภัณฑ์และบรรจุภัณฑ์ รวมทั้งการประชาสัมพันธ์การ ท่องเที่ยวชุมชนผ่านช่องทางที่หลากหลาย โดยเฉพาะสื่อออนไลน์ (เว็บไซต์และแอปพลิเคชันต่างๆ)

ยุทธศาสตร์ที่ ๒ พัฒนาอุตสาหกรรมแปรรูปยางพาราและปาล์มน้ำมันแห่งใหม่ ของประเทศ

แนวทางการพัฒนา

๑) พัฒนาเขตอุตสาหกรรมแปรรูปยางพาราขนาดใหญ่-สะเดา ที่ครบวงจรและ เป็นมิตรกับสิ่งแวดล้อม โดย เชื่อมโยงกับการพัฒนาเขตเศรษฐกิจพิเศษชายแดนและนิคมอุตสาหกรรมยาง (Rubber City) โดยการส่งเสริมการ ลงทุนอุตสาหกรรมยางพารา การขยายผลงานวิจัยด้านเทคโนโลยีและนวัตกรรมสู่การผลิตผลิตภัณฑ์ยางพาราปลายน้ำ ที่มีมูลค่าสูง เช่น การใช้ยางพาราเป็นวัตถุดิบสำหรับผลิตภัณฑ์ ที่ใช้ในงานวิศวกรรมหรือใช้ในอุตสาหกรรม (แผ่นยาง ปูพื้น แผ่นปูคอกสัตว์ ยางหมอนรองรางรถไฟ ยางรองคอกสะพาน และผสมยางมะตอยสำหรับลาดถนนใหม่) และวัสดุ เครื่องมือทางการแพทย์ (วัสดุจัดฟัน อุปกรณ์เพื่อการเรียน การสอนทางการแพทย์ และสายน้ำเกลือ) ตลอดจนส่งเสริม การผลิตเฟอร์นิเจอร์จากไม้ยางที่มีการออกแบบ ที่ทันสมัย เพื่อสร้างมูลค่าเพิ่มให้กับอุตสาหกรรมของภาคและ เป็นฐานเศรษฐกิจที่สร้างรายได้ที่ยั่งยืน พัฒนาระบบตลาดยางพารา (ตลาดท้องถิ่น ตลาดกลางยางพารา และ ตลาดซื้อขายล่วงหน้า) ให้มีความเข้มแข็ง และมีระบบการบริหารจัดการได้อย่างมีประสิทธิภาพ เพื่อสามารถใช้เป็น ตลาดอ้างอิงที่น่าเชื่อถือของผู้ซื้อ-ขาย ยางพาราของประเทศและตลาดโลก

๒) พัฒนาเขตอุตสาหกรรมโอเลโอเคมีคอลแบบครบวงจรในจังหวัดกระบี่ สุราษฎร์ธานี และชุมพร เพื่อให้ เป็นอุตสาหกรรมใหม่ของภาค และสร้างมูลค่าเพิ่มให้กับน้ำมันปาล์ม รวมทั้งส่งเสริม การผลิตและจัดจำหน่าย ผลิตภัณฑ์จากอุตสาหกรรมโอเลโอเคมีคอลในตลาดต่างประเทศ และพัฒนา ความร่วมมือในการกำหนดมาตรฐาน

กลาง คุณภาพผลผลิตปาล์มน้ำมันของอาเซียน และกลไกความร่วมมือ ระหว่างประเทศเพื่อนบ้าน (มาเลเซีย อินโดนีเซีย ไทย) ในฐานะผู้ผลิตน้ำมันปาล์มรายใหญ่ของโลกในการกำหนด มาตรฐานราคาน้ำมันปาล์มเพื่อเพิ่มอำนาจการต่อรองในตลาดโลกและสร้างเสถียรภาพด้านราคา รวมทั้งสนับสนุนการวิจัยและพัฒนาเทคโนโลยีชีวภาพ ด้านปาล์มน้ำมันและพัฒนาผลิตภัณฑ์ที่มีมูลค่าสูง และการพัฒนาสู่โรงงานต้นแบบ

๓) พัฒนาและสนับสนุนการใช้เทคโนโลยีชีวภาพและนวัตกรรมในการผลิต ภาคเกษตร เพื่อเพิ่มประสิทธิภาพการผลิต และพัฒนาคุณภาพผลผลิตให้กับยางพาราและปาล์มน้ำมัน รองรับ การพัฒนาอุตสาหกรรมแปรรูป การเกษตรในอนาคต รวมทั้งส่งเสริมการเชื่อมโยงการพัฒนาเครือข่าย นวัตกรรมและเทคโนโลยีร่วมกับ สถาบันการศึกษาเพื่อวิจัยพัฒนาการออกแบบ พัฒนาและแปรรูปผลิตภัณฑ์ใหม่ๆ อาทิ เครื่องสำอาง และผลิตภัณฑ์อาหาร เป็นต้น การประชาสัมพันธ์และทำการตลาดผลิตภัณฑ์ใหม่ เพื่อเพิ่มช่องทางในการจำหน่ายยางพาราได้มากขึ้น

ยุทธศาสตร์ที่ ๓ พัฒนาการผลิตสินค้าเกษตรหลักของภาคและสร้างความเข้มแข็ง สถาบันเกษตรกร

แนวทางการพัฒนา

๑) ยกย่องสินค้าเกษตรที่เป็นอัตลักษณ์ที่เหมาะสมกับศักยภาพพื้นที่ของภาค เช่น ข้าว (ข้าวสังหยด ข้าวหอมกระดังงา ข้าวเล็บนก) ไม้ผล (กล้วยหอมทอง มะพร้าว ทุเรียน มังคุด ส้มโอ) กาแฟ (กาแฟโรบัสตา) พืชสมุนไพร และปศุสัตว์ (โคขุนศรีวิชัย) เพื่อให้เป็นสินค้ามูลค่าสูง มีคุณภาพ ปลอดภัย และได้มาตรฐานส่งออก อาทิ เวชสำอาง ยาสมุนไพร เป็นต้น โดยการส่งเสริมความรู้ด้านกระบวนการผลิตที่ ปลอดภัย และสนับสนุน การใช้ภูมิปัญญา นวัตกรรม และเทคโนโลยีเข้ามาช่วยในการปรับปรุงการปลูก การบำรุงรักษา การเก็บเกี่ยว และการแปรรูป เพื่อสร้างมูลค่าเพิ่มและสร้างความหลากหลายของสินค้าและ บรรจภัณฑ์ การพัฒนาระบบตรวจสอบย้อนกลับ คุณภาพ มาตรฐานสินค้าที่มีประสิทธิภาพกามาตรตรวจสอบย้อนกลับ ได้ พัฒนาระบบขนถ่ายสินค้าและห้องเย็นเพื่อรักษา คุณภาพผลผลิต การต่อยอดการพัฒนาการผลิตสู่ระบบ เกษตรมาตรฐานต่างๆ อาทิ เกษตรปลอดภัย และเกษตรอินทรีย์ เป็นต้น ส่งเสริมการสร้างตราสินค้าอัตลักษณ์ เชื่อมโยงไปสู่ภาคการผลิตอื่น อาทิ การท่องเที่ยว การทำเกษตรแปลงใหญ่ในพื้นที่ที่เหมาะสม (Zoning) ส่งเสริมการรวมกลุ่มในรูปแบบสถาบันเกษตรกร/สหกรณ์ เพื่อยกระดับความสามารถในการผลิต การดำเนินการรวบรวมผลผลิต คัดแยก บรรจุ และประกอบธุรกิจออนไลน์ผ่าน เครือข่ายการสื่อสารสาธารณะ และเพิ่มช่องทางตลาดในกลุ่มตลาดเฉพาะ (Niche Market)

๒) ยกย่องอุตสาหกรรมการเพาะเลี้ยงกุ้งและสัตว์น้ำชายฝั่งและการทำอุตสาหกรรมประมงทะเลที่ได้ มาตรฐานสากล โดยส่งเสริมให้มีการเพาะเลี้ยงที่เป็นมิตรกับสิ่งแวดล้อม การพัฒนากระบวนการผลิตที่มี ประสิทธิภาพและมีการบริหารจัดการที่ได้มาตรฐานสุขอนามัยและเป็นไปตาม กฎกติกาสากล การส่งเสริมการจัด ระเบียบเรือประมงเข้าสู่ระบบการควบคุมได้อย่างถูกต้องมีมาตรการควบคุม และเฝ้าระวังการประมง IUU ที่มี ประสิทธิภาพขึ้นไปจนถึงการพัฒนากระบวนการตรวจสอบย้อนกลับ (Traceability) ของสินค้าประมง รวมทั้งส่งเสริม การแปรรูปผลิตภัณฑ์อาหารทะเลที่หลากหลาย ในพื้นที่จังหวัดสุราษฎร์ธานี นครศรีธรรมราช สงขลา และชุมพร

๓) ส่งเสริมการทำเกษตรแบบผสมผสาน เพื่อสร้างความสามารถในการพึ่งพา ตนเองและความมั่นคง ทางด้านรายได้ให้กับเกษตรกรรายย่อย สามารถใช้ทรัพยากรและปัจจัยการผลิต อย่างคุ้มค่า โดยเฉพาะการทำ เกษตรและเลี้ยงสัตว์ผสมผสานร่วมกับการปลูกยางพารา ปาล์ม น้ำมัน และไม้ผล หรือในพื้นที่ปลูกยางพาราและ ปาล์ม น้ำมันที่ไม่เหมาะสม ส่งเสริมการปลูกพืชพันธุ์ดี (ไม้ผล และพืชผัก รวมทั้ง พืชเศรษฐกิจอื่น) ที่คำนึงถึงความ สอดคล้องกับความต้องการของตลาด โดยการสนับสนุนความรู้ ด้านเทคโนโลยีและนวัตกรรมใหม่ๆ เพื่อสนับสนุน การทำเกษตรอินทรีย์วิถีชาวบ้าน และยกระดับคุณภาพผลผลิตให้ได้มาตรฐาน โดยเฉพาะมาตรฐานเกษตรอินทรีย์

การเพิ่มช่องทางการตลาดโดยการเชื่อมโยง เครือข่าย รวมทั้งการพัฒนาคุณภาพดินและแหล่งน้ำเพื่อสนับสนุนการทำ การเกษตร

๔) ส่งเสริมให้มีการใช้เทคโนโลยีและนวัตกรรมในการผลิตและบริหารจัดการฟาร์ม อย่างเป็นระบบ โดยเฉพาะในกลุ่มเกษตรกรรุ่นใหม่เพื่อพัฒนาไปสู่การเป็นเกษตรกรมืออาชีพ/เกษตรกรอัจฉริยะ (Smart Farmer) โดย สนับสนุนการรวมกลุ่มเกษตรกร การสร้างและพัฒนาความเข้มแข็งองค์กร/สถาบันเกษตรกรและพัฒนาเครือข่าย วิชากิจชุมชนหรือสหกรณ์การเกษตร เพื่อร่วมกันจัดหาปัจจัยการผลิต เครื่องมือและอุปกรณ์การเกษตรสมัยใหม่ รวมทั้งส่งเสริมการวิจัยและพัฒนาเทคโนโลยีและนวัตกรรมการเกษตร เทคโนโลยีดิจิทัล ควบคู่กับส่งเสริมให้ เกษตรกรใช้ประโยชน์ในการวางแผนการผลิต และบริหารจัดการฟาร์ม อย่างเป็นระบบเพื่อให้ได้ผลผลิตที่มีคุณภาพ ตามความต้องการของตลาด และมีการผลิตที่เป็นมิตรกับสิ่งแวดล้อม ตลอดจนสนับสนุนการเข้าถึงแหล่งเงินทุนที่ เป็นธรรมและทั่วถึง พัฒนาผู้ประกอบการและ SMEs รวมทั้งสนับสนุน การพัฒนาธุรกิจ War ๒ และการพัฒนาการ เมียงธุรกิจตามแนวทางประชารัฐ เพื่อเพิ่มประสิทธิภาพและ ยกระดับสินค้าเกษตรให้ได้มาตรฐานสากล สามารถ สร้างแบรนด์ที่เป็นอัตลักษณ์และแข่งขันในตลาดโลกได้

๕) สร้างความเข้มแข็งให้กับกลุ่มเกษตรกรและชุมชน โดยสนับสนุนการเข้าถึงข้อมูล ข่าวสารและช่องทาง การตลาดทั้งในและต่างประเทศ สร้างโอกาสในการเรียนรู้ระบบและตามอัธยาศัย ด้านวิทยาศาสตร์ เทคโนโลยี ส่งเสริมให้ชุมชนได้มีโอกาสเรียนรู้ด้านอาชีวศึกษาที่ได้มาตรฐานและสอดคล้องกัน ความต้องการแรงงานในภาค เพื่อ เสริมสร้างรายได้และเตรียมความพร้อมสำหรับการประกอบอาชีพ ที่สอดคล้องกับความต้องการของตลาดในอนาคต รวมทั้งสนับสนุนชุมชนให้สามารถเข้าถึงแหล่งเรียนรู้ได้ทุกที่ ทุกเวลา โดยใช้ประโยชน์จากการพัฒนาระบบเครือข่าย เทคโนโลยีดิจิทัลและดิจิทัลแพลตฟอร์ม สื่อดิจิทัล เพื่อการศึกษาในทุกระดับทุกประเภทอย่างทั่วถึงและมี ประสิทธิภาพ รวมทั้งสร้างโอกาสในการเข้าถึงระบบบริการ สาธารณสุข ตลอดจนพัฒนาความสามารถในการพึ่งพา ตนเองและการจัดการตนเอง เพื่อสร้างภูมิคุ้มกันด้านสังคม

ยุทธศาสตร์ที่ ๔ พัฒนาโครงสร้างพื้นฐานสนับสนุนการท่องเที่ยว การพัฒนา เขตอุตสาหกรรม และการ เชื่อมโยงการค้าโลก

แนวทางการพัฒนา

๑) พัฒนาโครงข่ายคมนาคมขนส่งเชื่อมโยงการพัฒนาแหล่งท่องเที่ยวชั้นนำ แห่งใหม่กับแหล่งท่องเที่ยวที่มี ชื่อเสียง โดยพัฒนาถนนเลียบริมชายฝั่งทะเลอ่าวไทยสายชุมพร-สุราษฎร์ธานีนครศรีธรรมราช-สงขลา เชื่อมโยงกับสาย The Rays. Core ของมาศสง พัฒนาเส้นทางรถไฟเพื่อสนับสนุน การท่องเที่ยวเชื่อมโยงฝั่งอันดามันและอ่าวไทย อาทิ สายท่าขุน-พังงา-พุนพิน-ดอนสัก สายระนอง-ชุมพร และพัฒนาเส้นทางรถไฟเชื่อมโยงพื้นที่ตอนเหนือ-ใต้ของ ฝั่งอันดามัน และสายระนอง-พังงา-กระบี่-ตรัง ควบคู่กับการพัฒนาเมืองภูเก็ต เมืองหาดใหญ่ ให้เป็นเมืองศูนย์กลาง เศรษฐกิจของภาค และเตรียมความพร้อม จังหวัดสุราษฎร์ธานี และกระบี่ ให้เป็นเมืองน่าอยู่ รวมทั้งเมืองชุมพร ระนอง เป็นเมืองในพื้นที่พิเศษ ที่มี การพัฒนาให้สามารถรองรับการขยายตัวทางเศรษฐกิจและการท่องเที่ยว โดย การจัดระบบผังเมืองที่มี ประสิทธิภาพ มีการจัดสภาพแวดล้อมทางกายภาพและสิ่งแวดล้อมที่เอื้อต่อสุขภาพของ ประชาชน การเตรียมโครงสร้างพื้นฐาน (ด้านคมนาคมขนส่ง การสื่อสาร และพลังงานที่ใช้เทคโนโลยีที่ทันสมัยและ ระบบดิจิทัล) รวมทั้งพัฒนาเทคโนโลยีสมัยใหม่เพื่อใช้ในการบริหารจัดการเมือง พัฒนาระบบขนส่งสาธารณะและ พื้นที่

สาธารณะที่มีการออกแบบสำหรับคนทุกกลุ่ม รวมทั้งพัฒนาพื้นที่บริเวณเขตเศรษฐกิจพิเศษชายแดนให้มี ความ พร้อมสำหรับรองรับกิจกรรมทางเศรษฐกิจและสังคมเชื่อมโยงกับประเทศเพื่อนบ้าน

๒) พัฒนาและสนับสนุนท่าเรือสำราญในจังหวัดภูเก็ต ให้เป็นท่าเรือหลัก (Homeport) ของโลก รวมทั้งพัฒนาท่าเรือแวะพัก (Part of call) และท่าเรือมารีน่าให้มีสิ่งอำนวยความสะดวกที่มีมาตรฐาน ความสะอาดและความปลอดภัยในแหล่งท่องเที่ยวทางทะเลที่มีศักยภาพของสภาค (กระบี่ พังงา และสมุย) รวมทั้งการบำรุงรักษาร่องน้ำ

๓) พัฒนาระบบโครงสร้างพื้นฐานสนับสนุนการพัฒนาเขตอุตสาหกรรมแปรรูปยางพาราขนาดใหญ่-สะเดา โดยเร่งรัดการพัฒนาโครงข่ายรถไฟ อาทิ รถไฟฟ้าขนาดใหญ่-ปาดังเบซาร์ รถไฟทางคู่ ชุมพร-สุราษฎร์ธานี-หาดใหญ่ สงขลา พัฒนาทางหลวงพิเศษ (Accuracy) หาดใหญ่-ด่านพรมแดนสะเดา พัฒนาศูนย์กระจายสินค้าทุ่งสงเป็นศูนย์กลางการเชื่อมโยงการขนส่งระบบราง รวมทั้งพัฒนาเมืองรอบสถานีขนส่งระบบรางใบเมี่ยงทุ่งสงและเมืองสะเดา (ปาดังเบซาร์) ตลอดจนพัฒนาท่าเรือสงขลาแห่งที่ ๒ เพื่อรองรับ การขนส่งสินค้าเชื่อมโยงกับท่าเรือชายฝั่งและท่าเรือหลักทั้งภายในและต่างประเทศ

๔) พัฒนาโครงสร้างพื้นฐานเชื่อมโยงภาคใต้กับเส้นทางการค้าโลก โดยการพัฒนา และปรับปรุงท่าเรือที่มีอยู่ในปัจจุบันทั้งฝั่งอันดามันและฝั่งอ่าวไทยให้สามารถใช้ประโยชน์ได้อย่างเต็มศักยภาพ รวมทั้งการพัฒนาและบริหารจัดการพื้นที่หลังท่า พัฒนาและปรับปรุงสนามบินนานาชาติและสนามบิน ภายในประเทศให้สามารถรองรับการเดินทางและการขนส่งสินค้า พัฒนาโครงข่ายรถไฟเชื่อมโยงท่าเรือสงขลา ๒ -หาดใหญ่-ปาดังเบซาร์ บัตเตอร์เวิร์ธ (รัฐปีนัง มาเลเซีย) รวมทั้งพัฒนาโครงข่ายถนนสายหลักเป็น ๔ ช่องจราจร และการพัฒนาโครงข่ายถนนสายรองให้เชื่อมโยงกับถนนสายหลักเพื่อสนับสนุนการขนส่งและกระจายสินค้า จากพื้นที่ตอนในสู่พื้นที่หลักได้อย่างมีประสิทธิภาพ และการพัฒนาสิ่งอำนวยความสะดวกและศูนย์บริการ โลจิสติกส์รูปแบบต่างๆ เพื่อรองรับการขนส่งสินค้าต่อเนื่องหลายรูปแบบและการค้าการลงทุนระหว่างประเทศ รวมทั้งการพัฒนาและปรับปรุงโครงข่ายคมนาคมและสิ่งอำนวยความสะดวกบริเวณด่านชายแดนโดยใช้ เทคโนโลยีสารสนเทศในการบริการ และอำนวยความสะดวกในการข้ามแดนทั้งของประชาชน สินค้า และ ยานพาหนะให้มีประสิทธิภาพ

ยุทธศาสตร์ที่ ๕ อนุรักษ์ ป่าไม้ และบริหารจัดการทรัพยากรธรรมชาติและสิ่งแวดล้อมอย่างเป็นระบบ เพื่อเป็นฐานการพัฒนาที่ยั่งยืน

แนวทางการพัฒนา

๑) เพิ่มประสิทธิภาพการจัดการฐานทรัพยากรให้มีความอุดมสมบูรณ์ โดยเฉพาะ ทรัพยากรดิน น้ำ ป่าไม้ ประมง และชายฝั่ง เพื่อเป็นปัจจัยการผลิตที่มีประสิทธิภาพ โดยการอนุรักษ์และฟื้นฟู ทรัพยากรโดยอาศัยความร่วมมือของชุมชน ส่งเสริมการปลูกป่าชุมชน ป่าชายเลน การปลูกไม้เศรษฐกิจ การรักษาระบบนิเวศทางทะเล อนุรักษ์ฟื้นฟูสัตว์น้ำบริเวณป่าชายเลน และการป้องกันการกัดเซาะชายฝั่ง โดยใช้เทคโนโลยีและรูปแบบที่เหมาะสมกับแต่ละสภาพพื้นที่ และการจัดระเบียบและกำหนดกิจกรรม ทางเศรษฐกิจและสิ่งปลูกสร้างบริเวณพื้นที่ชายฝั่งทะเลที่ส่งผลกระทบต่อการกัดเซาะบริเวณชายฝั่ง รวมทั้ง จัดการฐานข้อมูลเพิ่มการวางแผนทาการเกษตรที่เหมาะสม และระบบข้อมูลสารสนเทศเพื่อเฝ้าระวังและ ติดตามสถานการณ์ด้านทรัพยากรธรรมชาติและสิ่งแวดล้อม

๒) วางระบบป้องกันและแก้ไขปัญหาการบริหารจัดการน้ำอย่างเป็นระบบ โดยนำ เทคโนโลยีมาใช้ในการจัดทำระบบการจัดการน้ำเชิงลุ่มน้ำที่ทันสมัย จัดทำข้อมูลสารสนเทศด้านน้ำ เพื่อแก้ไข ปัญหาภัยแล้งและอุทกภัยในพื้นที่ที่เกิดน้ำท่วมซ้ำซาก ยาชี พัทลุง และนครศรีธรรมราช รวมทั้งจัดหาน้ำ เพื่อชุมชนชนบทและน้ำเพื่อการบริโภค อุปโภคและการเกษตรที่เพียงพอ ตลอดจนการพัฒนาประมงและกักเก็บน้ำ และระบบส่งน้ำดิบ โดยการพัฒนาระบบโครงข่ายท่อส่งน้ำ ระบบจำหน่ายน้ำและ การเพิ่มประสิทธิภาพระบบส่งน้ำให้เพียงพอเพื่อสนับสนุนปริมาณ

ความต้องการใช้น้ำที่เพิ่มขึ้นในเขตเมื่อย เพื่อการอยู่อาศัย พาณิชยกรรม และบริการ และผลกระทบจากปัญหาขาดแคลนน้ำในช่วงฤดูแล้ง

๓) ส่งเสริมการใช้พลังงานทดแทนและเพิ่มประสิทธิภาพการใช้พลังงานเพื่อสร้าง ความมั่นคงด้านพลังงาน โดยส่งเสริมการใช้พลังงานจากธรรมชาติ อาทิ ลม แสงแดด ชีวมวล (จากวัสดุ เหลือใช้ทางการเกษตร) และส่งเสริมให้เอกชนเข้ามาร่วมลงทุนในสาขาพลังงาน โดยใช้รูปแบบการร่วมลงทุน ระหว่างภาครัฐและเอกชน (Public Private Partnership: PET) รวมทั้งส่งเสริมให้ภาคประชาชนเข้ามามีส่วน ร่วมในการดำเนินงาน และส่งเสริมการใช้ เทคโนโลยีการผลิตที่ประหยัดพลังงานให้กับผู้ประกอบการ การให้ ความรู้กับประชาชนในการใช้พลังงานอย่างมี ประสิทธิภาพ

๔) บริหารจัดการและแก้ไขปัญหาสิ่งแวดล้อมอย่างเป็นระบบ โดยการลงทุน ในโครงสร้างพื้นฐานด้านการ จัดการมลพิษ อาทิ ระบบรวบรวมและบำบัดน้ำเสีย และระบบกำจัดขยะมูลฝอยที่ เหมาะสม การให้ความรู้การ จัดการขยะตั้งแต่ต้นทางจนถึงปลายทาง ควบคู่กับการสร้างจิตสำนึกให้กับ ประชาชนทุกวัยทั้งในและนอกระบบ การศึกษา อนุรักษ์การบริโภคที่เป็นมิตรกับสิ่งแวดล้อมเพื่อลดปริมาณการ เกิดของเสีย ส่งเสริมและเข้มงวดการ ดำเนินมาตรการ ๓ R (Reduce Reuse Recycle) ทั้งในระดับท้องถิ่นและ ชุมชน ส่งเสริมระบบบริหารจัดการ สิ่งแวดล้อมที่ปลายทางอย่างเหมาะสม เช่น การใช้ระบบฝังกลบที่ถูกต้อง วิชาการ การแปลงขยะเป็นพลังงาน เป็นต้น สนับสนุนการนำเทคโนโลยีมาใช้ในการควบคุมและแก้ไขปัญหา สิ่งแวดล้อม และสนับสนุนท้องถิ่นและชุมชนใน การจัดการสิ่งแวดล้อมด้วยมาตรการจูงใจ ทั้งมาตรการทางภาษี และมาตรการสนับสนุนงบประมาณ

ยุทธศาสตร์ที่ ๖ พัฒนาพื้นที่ระเบียงเศรษฐกิจภาคได้อย่างยั่งยืน

แนวทางการพัฒนา

๑) พัฒนาประตูการค้าฝั่งตะวันตก (Western Gateway) โดยการเพิ่มประสิทธิภาพ โครงสร้างพื้นฐานการ ขนส่งและระบบโลจิสติกส์ที่มีในปัจจุบันและพัฒนาเพิ่มเติมเพื่อเชื่อมโยงฝั่งอ่าวไทย ฝั่งอันดามัน-ประเทศแถบเอเชียใต้ ให้สามารถเดินทางและขนส่งสินค้าผ่านเส้นทางประตูเศรษฐกิจ ด้านตะวันตกของประเทศไทยได้อย่างต่อเนื่อง ไร้ รอยต่อ ส่งเสริมระบบการขนส่งและโลจิสติกส์ให้ได้ มาตรฐานสากล และศึกษาความเชื่อมโยงทางเศรษฐกิจทั้งด้าน การผลิต การค้า การลงทุน โดยให้ความสำคัญกับการพัฒนาท่าเรือจังหวัดระนอง และการเชื่อมโยงเส้นทางรถไฟ ระหว่างชุมพร-ระนอง ที่จะสนับสนุนให้เกิด การใช้ประโยชน์จากท่าเรือระนองให้เป็น Western Gateway

๒) พัฒนาประตูการท่องเที่ยวอ่าวไทยและอันดามัน (Royal Coast & Andaman Route) โดยพัฒนาการ ท่องเที่ยวเชื่อมโยงฝั่งอ่าวไทยและอันดามันตามแนวประจวบคีรีขันธ์-ชุมพร-ระนอง-เมียนมา ควบคู่กับการพัฒนา เส้นทางท่องเที่ยวและสนับสนุนกิจกรรมกระตุ้นการท่องเที่ยวเชื่อมโยง ทั้งสองฝั่งทะเล รวมทั้งการพัฒนาโครงข่าย คมนาคมทั้งทางบกและทางอากาศ และสิ่งอำนวยความสะดวกด้านการท่องเที่ยว มุ่งเน้นรูปแบบการท่องเที่ยวเชิง นิเวศที่มีคุณภาพและมาตรฐานเชื่อมโยงแหล่งท่องเที่ยว ชายฝั่งทะเลของจังหวัดชุมพรกับ Royal Coast และ เชื่อมโยงเส้นทางท่องเที่ยวสู่แหล่งน้ำแร่และเกาะต่าง ๆ ของจังหวัดระนองและประเทศเมียนมา

๓) พัฒนาอุตสาหกรรมฐานชีวภาพและการแปรรูปการเกษตรมูลค่าสูง (Bio-Based & Processed Agricultural Products) โดยสนับสนุนการนำเทคโนโลยีสมัยใหม่มาใช้ในการผลิต ส่งเสริม การวิจัยและพัฒนาเพื่อ สร้างมูลค่าเพิ่มให้กับสินค้าทางการเกษตร โดยเน้นการวิจัยและพัฒนาเพื่อต่อยอดจาก การผลิตน้ำมันปาล์ม ใน จังหวัดสุราษฎร์ธานี นครศรีธรรมราช และจังหวัดใกล้เคียง (กระบี่ และชุมพร) ไปสู่ผลิตภัณฑ์ที่มีมูลค่าสูงขึ้น อาทิ Phase Change Material (PCM) และ Nutritional Foods พัฒนาต่อยอดอุตสาหกรรมยางพาราและการแปรรูป อาหาร และพืชเศรษฐกิจสำคัญอื่นๆ ผ่านการสร้างร่วมมือระหว่าง ภาคเอกชนและสถาบันการศึกษา กำหนด

เขตพื้นที่และสิทธิประโยชน์สำหรับการพัฒนาอุตสาหกรรม ฐานชีวภาพที่ชัดเจน เพื่อดึงดูดการลงทุนของภาคเอกชน ส่งเสริมการพัฒนาบุคลากรด้านวิทยาศาสตร์และเทคโนโลยี

๔) การอนุรักษ์ทรัพยากรธรรมชาติ การส่งเสริมวัฒนธรรม และการพัฒนาเมืองน่าอยู่ (Green Culture & Livable Cities) ในพื้นที่จังหวัดชุมพร ระนอง สุราษฎร์ธานี และนครศรีธรรมราช โดยเน้นกรอบการเป็นเมืองที่มีความน่าอยู่สำหรับคนทุกกลุ่ม และยังคงรักษาอัตลักษณ์ของพื้นที่ รวมทั้งอนุรักษ์และฟื้นฟูทรัพยากรธรรมชาติทางทะเล ป่าไม้ และป่าชายเลน เพื่อให้เกิดการพัฒนาที่ยั่งยืน อนุรักษ์และส่งเสริม วัฒนธรรมและภูมิปัญญาท้องถิ่น เพิ่มบทบาทการมีส่วนร่วมของชุมชนในการบริหารจัดการและฟื้นฟู แหล่งการเรียนรู้และการท่องเที่ยววิถีชุมชน และพัฒนาเมืองน่าอยู่สำหรับคนทุกกลุ่มในสังคม และเอื้อต่อการขยายตัวทางเศรษฐกิจและสังคม โดยกำหนดการพัฒนาเมืองระนองให้เป็น Smart Living City ที่มี การวางผังเมืองและระบบสาธารณูปโภคสาธารณูปการที่ทันสมัย

แผนพัฒนากลุ่มจังหวัดภาคใต้ฝั่งอ่าวไทย พ.ศ. ๒๕๖๑ - ๒๕๖๔

วิสัยทัศน์ (Vision)

“ศูนย์กลาง การเกษตร การท่องเที่ยวนานาชาติ
มีระบบโลจิสติกส์ที่สมบูรณ์ เป็นมิตรกับสิ่งแวดล้อม ”

นิยามวิสัยทัศน์

- ศูนย์กลางการเกษตร** หมายถึง การมีความโดดเด่นในด้านใดด้านหนึ่ง เช่น ด้านปริมาณการผลิต (การปลูกหรือการเพาะเลี้ยง) ด้านการแปรรูป ด้านการตลาดหรือการสร้างมูลค่าทางเศรษฐกิจ
- ศูนย์กลางการท่องเที่ยวนานาชาติ** หมายถึง การมีความโดดเด่นในด้านจำนวนนักท่องเที่ยวและรายได้จากนักท่องเที่ยวต่างชาติ
- มีระบบโลจิสติกส์ที่สมบูรณ์** หมายถึง การมีระบบคมนาคมที่เป็นเครือข่ายเชื่อมโยงกันทั้งทางบก ทางอากาศ และทางน้ำ และเป็นปัจจัยพื้นฐานที่สนับสนุนการพัฒนาในด้านต่าง ๆ ของกลุ่มจังหวัด
- การเป็นมิตรกับสิ่งแวดล้อม** หมายถึง การพัฒนาในทุกด้านของกลุ่มจังหวัด จะต้องไม่สร้างปัญหาต่อสิ่งแวดล้อม รวมทั้งต้องมียุทธศาสตร์การพัฒนาเพื่อป้องกัน หรือ แก้ไขปัญหาสิ่งแวดล้อมที่มีอยู่

พันธกิจ (Mission)

๑. พัฒนา การผลิต การแปรรูป และการบริหารจัดการ ปาล์มน้ำมัน ยางพารา และไม้ผล
๒. พัฒนาการประมง การเพาะเลี้ยงสัตว์น้ำเศรษฐกิจ รวมถึงการปศุสัตว์ที่สามารถสร้างความโดดเด่น
๓. พัฒนาทรัพยากรการท่องเที่ยว สร้างรูปแบบการท่องเที่ยวที่หลากหลาย การบริหารจัดการ และสร้างเครือข่ายการท่องเที่ยวระหว่างกลุ่มจังหวัด
๔. พัฒนาระบบโครงสร้างพื้นฐาน การขนส่ง และโลจิสติกส์ เพื่อรองรับการพัฒนาของกลุ่มจังหวัด
๕. อนุรักษ์ทรัพยากรธรรมชาติ สิ่งแวดล้อม ศิลปวัฒนธรรม และสภาพสังคมที่ดี

เป้าประสงค์รวม

๑. กลุ่มจังหวัดเป็นศูนย์กลาง การผลิตและแปรรูป ยาพารา ปาล์มน้ำมัน ของประเทศ
๒. เป็นกลุ่มจังหวัดชั้นนำด้านการเพาะเลี้ยงสัตว์น้ำเศรษฐกิจ และการเลี้ยงสัตว์เศรษฐกิจที่มีความโดดเด่นในพื้นที่
- ๓ กลุ่มจังหวัดเป็นสถานที่ท่องเที่ยวนานาชาติ ที่มีคุณภาพ และมีความหลากหลายของรูปแบบการท่องเที่ยว
๔. มีระบบโครงสร้างพื้นฐาน และระบบโลจิสติกส์ที่มีศักยภาพในการรองรับการพัฒนาในด้านต่าง ๆ ของกลุ่ม
๕. กลุ่มจังหวัดมีทรัพยากรธรรมชาติที่สมบูรณ์ มีสิ่งแวดล้อม สภาพสังคมที่ดี

ประเด็นยุทธศาสตร์

ยุทธศาสตร์ที่ ๑ พัฒนาการผลิต แปรรูป และการบริหารจัดการ พืชเศรษฐกิจหลัก(ปาล์ม น้ำมัน ยางพารา ไม้ผล)

ยุทธศาสตร์ที่ ๒ การเพิ่มผลผลิตจากการประมงชายฝั่ง การเพาะเลี้ยงสัตว์น้ำเศรษฐกิจและการเลี้ยงสัตว์เศรษฐกิจที่มีความโดดเด่นในพื้นที่

ยุทธศาสตร์ที่ ๓ พัฒนาสู่การเป็นสถานที่ท่องเที่ยวนานาชาติ ที่มีคุณภาพ และมีความหลากหลายของรูปแบบการท่องเที่ยว

ยุทธศาสตร์ที่ ๔ พัฒนาระบบโครงสร้างพื้นฐาน การขนส่ง และโลจิสติกส์ เพื่อรองรับการพัฒนาของกลุ่มจังหวัด

ยุทธศาสตร์ที่ ๕ การพัฒนาสู่การเป็นเมืองสีเขียว และสังคมคุณภาพ

เป้าประสงค์รวม ตัวชี้วัดและค่าเป้าหมาย

เป้าประสงค์รวม	ตัวชี้วัด/เป้าหมายรวม ๔ ปี	ข้อมูลค่าฐาน	ค่าเป้าหมายรายปี			
			๒๕๖๑	๒๕๖๒	๒๕๖๓	๒๕๖๔
๑. กลุ่มจังหวัดเป็นศูนย์กลาง การผลิตและแปรรูป ยาพารา ปาล์ม น้ำมัน ของประเทศ	-ผลิตภัณฑ์มวลรวมกลุ่มจังหวัดที่แท้จริง (GPP)ภาคเกษตรกรรมเพิ่มขึ้น ๒ % จากค่าฐาน	๑๓๙,๘๒๖ ล้านบาท (ค่าเฉลี่ย ๕๒-๕๖)	๐.๕%	๑%	๑.๕%	๒%
๒. เป็นกลุ่มจังหวัดชั้นนำด้านการเพาะเลี้ยงสัตว์น้ำ เศรษฐกิจ และการเลี้ยงสัตว์เศรษฐกิจที่มีความโดดเด่นในพื้นที่	-ผลิตภัณฑ์มวลรวมกลุ่มจังหวัดที่แท้จริง (GPP)สาขาอุตสาหกรรมเพิ่มขึ้น ๖ % จากค่าฐาน	๕๑,๐๖๑ ล้านบาท (ค่าเฉลี่ย ๕๒-๕๖)	๓%	๔%	๕%	๖%
๓ กลุ่มจังหวัดเป็นสถานที่ท่องเที่ยวนานาชาติ ที่มีคุณภาพ และมีความหลากหลายของรูปแบบการท่องเที่ยว	ร้อยละของรายได้จากการท่องเที่ยวที่เพิ่มขึ้น ๑๕ % จากค่าฐาน	๖๕,๒๓๖.๘๔ ล้านบาท (ค่าเฉลี่ย ๕๒-๕๖)	๑๓%	๑๔%	๑๕%	๑๖%
๔. มีระบบโครงสร้างพื้นฐาน และระบบโลจิสติกส์ที่มีศักยภาพในการรองรับการพัฒนาต่าง ๆ ของกลุ่ม	-ผลิตภัณฑ์มวลรวมกลุ่มจังหวัด (GPP)จากการขนส่งสถานที่เก็บสินค้าและการคมนาคมเพิ่มขึ้น ๑๐ % จากค่าฐาน	๑๔,๔๙๕๘ ล้านบาท (ค่าเฉลี่ย ๕๒-๕๖)	๔%	๖%	๘%	๑๐%
๕. กลุ่มจังหวัดมีทรัพยากรธรรมชาติที่สมบูรณ์ มีสิ่งแวดล้อมสภาพสังคมที่ดี	-ผลิตภัณฑ์มวลรวมกลุ่มจังหวัดที่แท้จริง (GPP)สาขาการบริการด้านสุขภาพและสังคมเพิ่มขึ้น ๑๓ %	๗,๖๑๗ ล้านบาท (ค่าเฉลี่ย ๕๒-๕๖)	๑๐%	๑๑%	๑๒%	๑๓%
	สถานการณ์การกัดเซาะชายฝั่งทะเลของกลุ่มจังหวัดลดลง ๔ % จากค่าฐาน	๑๙๖.๓๘ กิโลเมตร(ค่าฐานปี ๕๗)	๑%	๒%	๓%	๔%

๑.๔ ยุทธศาสตร์การพัฒนาขององค์กรปกครองส่วนท้องถิ่นในเขตจังหวัดนครศรีธรรมราช

ยุทธศาสตร์การพัฒนาขององค์กรปกครองส่วนท้องถิ่นในเขตจังหวัดนครศรีธรรมราช (พ.ศ.๒๕๖๑-๒๕๖๕)

วิสัยทัศน์ “องค์กรหลักในการพัฒนา ยึดหลักธรรมาภิบาล และปรัชญาเศรษฐกิจพอเพียง”

ยุทธศาสตร์การพัฒนา

ยุทธศาสตร์การพัฒนาขององค์กรปกครองส่วนท้องถิ่นในเขตจังหวัดนครศรีธรรมราช (พ.ศ.๒๕๖๑-๒๕๖๕) ได้กำหนดขึ้นเพื่อให้สอดคล้องกับสภาพการณ์ในปัจจุบัน ภายใต้แนวคิด “หลักความพอเพียง ตามแนวพระราชดำริฯ โดยอาศัยกรอบแนวทางจากยุทธศาสตร์การพัฒนาประเทศ แผนพัฒนาเศรษฐกิจและสังคมแห่งชาติ ฉบับที่ ๑๒ แผนพัฒนาภาคใต้ ยุทธศาสตร์พัฒนากลุ่มจังหวัดภาคใต้ฝั่งอ่าวไทย ยุทธศาสตร์การพัฒนาจังหวัด นครศรีธรรมราช และภารกิจ ๖ ด้าน ขององค์กรปกครองส่วนท้องถิ่นตามแผนปฏิบัติการกำหนดขั้นตอนการกระจายอำนาจฯ มาตรา ๓๒(๑) รวมทั้ง ได้ทบทวนจากยุทธศาสตร์การพัฒนาขององค์กรปกครองส่วนท้องถิ่น ฉบับปี พ.ศ.๒๕๖๑-๒๕๖๔ ประกอบด้วย ยุทธศาสตร์ พันธกิจ และเป้าหมายการพัฒนา ดังนี้

ยุทธศาสตร์ที่ ๑ การพัฒนาเศรษฐกิจ

พันธกิจ

๑. พัฒนาศักยภาพเกษตรกรให้มีความรู้ตามแนวพระราชดำริเศรษฐกิจพอเพียง การบริหารจัดการ การตลาด และส่งเสริมการสร้างเครือข่ายเกษตรกร

๒. พัฒนาอาชีพที่สอดคล้องกับบริบทของชุมชน และความต้องการของตลาด วิสาหกิจชุมชน สนับสนุน การใช้ภูมิปัญญาท้องถิ่นและส่งเสริมการนำเทคโนโลยีมาใช้ในการเพิ่มมูลค่าการผลิต ด้านการเกษตร อุตสาหกรรม และบริการ ฯลฯ

๓. ส่งเสริมการผลิตและจำหน่ายสินค้าเกษตรทั้งที่เป็นอาหาร มิใช่อาหาร และพลังงานทดแทน

๔. สนับสนุนการจัดรูปที่ดินเพื่อการพัฒนาชุมชนเมืองและชนบท

๕. จัดให้มีระบบโครงสร้างพื้นฐานและแหล่งน้ำเพื่อการเกษตรอย่างทั่วถึงและเพียงพอ

๖. ฟื้นฟู พัฒนารัพยากรเพื่อการท่องเที่ยว ทั้งแหล่งท่องเที่ยว บุคลากร ภาคการตลาด ประชาสัมพันธ์ การท่องเที่ยว เพื่อเสริมสร้างภาพลักษณ์ที่ดีของจังหวัด

๗. ส่งเสริมการลงทุน การพาณิชย์ และพัฒนาธุรกิจที่เกี่ยวข้องเนื่องกับการท่องเที่ยว

๘. ส่งเสริม สนับสนุนการวิจัยพัฒนาที่ผสมผสานภูมิปัญญาท้องถิ่นกับองค์ความรู้ใหม่ สนับสนุนการวิจัย และ พัฒนาร่วมระหว่างนักวิชาการและชุมชน โดยให้ความสำคัญกับความสอดคล้องกับความต้องการ ภาค เศรษฐกิจชุมชน

๙. พัฒนาคความเชื่อมโยงของระบบตลาด ระบบขนส่งและระบบโลจิสติกส์

เป้าหมายการพัฒนา

๑. รายได้ของชุมชนเพิ่มขึ้นโดยเฉลี่ยร้อยละ ๑๐ ต่อปี
๒. ประชาชนได้ใช้ประโยชน์จากที่ดินอย่างเป็นธรรม ที่ดินมีคุณค่าและได้รับประโยชน์มากขึ้น
๓. จังหวัดนครศรีธรรมราชเป็นเมืองน่าท่องเที่ยวติดอันดับของภาคใต้
๔. เศรษฐกิจเติบโตในอัตราที่เหมาะสมกับศักยภาพของจังหวัด โดยให้ความสำคัญกับการเพิ่มมูลค่า การค้า การลงทุนของจังหวัด

ยุทธศาสตร์ที่ ๒ การบริหารจัดการทรัพยากรธรรมชาติ สิ่งแวดล้อมและพลังงาน

พันธกิจ

๑. พื้นฟูพื้นที่ป่าและระบบนิเวศให้เกิดความอุดมสมบูรณ์
๒. ส่งเสริมการบริหารจัดการน้ำในพื้นที่ต้นน้ำและลุ่มน้ำอย่างมีประสิทธิภาพ โดยให้มีระบบช่วยตัดสินใจในการบริหารจัดการน้ำ ระบบพยากรณ์และเตือนภัยน้ำแล้งและน้ำท่วม รวมทั้งส่งเสริมให้มีระบบ การจัดการน้ำเสีย
๓. ส่งเสริมให้มีมาตรการควบคุมการท่องเที่ยวในแหล่งท่องเที่ยวธรรมชาติในชุมชน ให้อยู่ในขีดความสามารถ การรองรับของระบบนิเวศ
๔. ส่งเสริมการดำรงชีวิตตามวิถีไทย เพื่อปลูกฝังค่านิยมการบริโภค อย่างพอเพียงและยั่งยืน การสร้างเครือข่ายชุมชน เพื่อการอนุรักษ์ทรัพยากรธรรมชาติและสิ่งแวดล้อมชุมชน
๕. ส่งเสริมให้ชุมชน หมู่บ้านมีส่วนร่วมในการบริหารจัดการเพื่อลดมลพิษและควบคุมกิจกรรมที่จะส่งผลกระทบต่อคุณภาพชีวิตและประชาชน เสริมสร้างประสิทธิภาพของกลไกการจัดการขยะชุมชน ขยะอันตราย ขยะอิเล็กทรอนิกส์ ขยะติดเชื้อ ส่งเสริมให้มีมาตรการสร้างแรงจูงใจให้เกิดการลดและคัดแยกขยะ ในแหล่งกำเนิด สนับสนุน การสร้างธุรกิจจากขยะรีไซเคิล และสนับสนุนให้มีระบบเก็บขนและกำจัดขยะ แบบรวมศูนย์
๖. เสริมสร้างประสิทธิภาพในการกำจัด บำบัดมลพิษ ทั้งด้านวิชาการ บุคลากร และสร้างจิตสำนึกของชุมชน ในการมีส่วนร่วมติดตาม ตรวจสอบ เฝ้าระวัง แก้ไขปัญหาสิ่งแวดล้อม
๗. ส่งเสริมสนับสนุนครัวเรือน ชุมชน ใช้พลังงานทดแทน พลังงานทางเลือก พลังงานสะอาด
๘. สนับสนุนส่งเสริมการรังวัดและจัดทำแผนที่ เพื่อแสดงแนวเขตที่ดินของรัฐ
๙. ผลักดันให้มีระบบคุ้มครองสิทธิชุมชนและการแบ่งปันผลประโยชน์ที่เป็นธรรม อนุรักษ์ฟื้นฟู ความหลากหลายของพันธุกรรมท้องถิ่น เพื่อรักษา ปกป้องระบบนิเวศที่เชื่อมโยงวิถีชีวิตและวัฒนธรรมชุมชน

เป้าหมายการพัฒนา

๑. ทรัพยากรธรรมชาติและสิ่งแวดล้อมมีความสมดุลเชิงนิเวศอย่างยั่งยืน ประชาชนมีการดำรงชีวิตอยู่อย่าง มีความสุขภายใต้คุณภาพสิ่งแวดล้อมที่ดี
๒. ประชาชนมีจิตสำนึกและมีส่วนร่วมในการบริหารจัดการทรัพยากรธรรมชาติและสิ่งแวดล้อม
๓. ครัวเรือน ชุมชน มีทางเลือกในการใช้พลังงาน และมีพลังงานใช้อย่างเพียงพอ
๔. คุณภาพสิ่งแวดล้อมอยู่ในเกณฑ์มาตรฐาน

ยุทธศาสตร์ที่ ๓ การพัฒนาสังคมและคุณภาพชีวิต

พันธกิจ

๑. พัฒนาระบบการดูแลสุขภาพและองค์ประกอบประชาสังคมให้มีศักยภาพเพื่อรองรับการพัฒนาในทุกด้าน
๒. พัฒนาคุณภาพการศึกษา กระบวนการเรียนรู้คุณธรรม จริยธรรม จัดการศึกษาทั้งในและนอกระบบ สนับสนุนการจัดทำหลักสูตรท้องถิ่น ส่งเสริมให้เยาวชน ประชาชน ใช้ประโยชน์จากเทคโนโลยีสารสนเทศเชิงสร้างสรรค์ อย่างฉลาดเพื่อเสริมสร้างการเรียนรู้
๓. สนับสนุนบุคลากรทางการศึกษาให้กับพื้นที่การศึกษาที่ขาดแคลน
๔. พัฒนาและปรับเปลี่ยนพฤติกรรมสุขภาพอนามัย พัฒนาสิ่งแวดล้อมชุมชนให้ถูกสุขลักษณะ
๕. พัฒนาศูนย์สุขภาพและการแพทย์และสาธารณสุข ส่งเสริมการบริหารจัดการแพทย์แผนไทย (แพทย์ทางเลือก) ทั้งในระดับชุมชน และ สถานพยาบาล
๖. ป้องกัน ควบคุมการแพร่ระบาดของยาเสพติดเพื่อลดจำนวนผู้เสพยาและผู้เกี่ยวข้องให้น้อยลง
๗. ควบคุมการแพร่ระบาดของโรคติดต่อร้ายแรงและป้องกันการเกิดโรคไม่ติดต่อ เฝ้าระวังป้องกันปัญหา การป่วยและตายด้วยโรคอุบัติใหม่
๘. ส่งเสริมการจัดระเบียบชุมชน สังคม การรักษาความสงบเรียบร้อยและการบรรเทาสาธารณภัย เพื่อ ความปลอดภัยในชีวิตและทรัพย์สินของประชาชน
๙. พัฒนาการกีฬา เสริมสร้างโอกาสให้ประชาชนทุกกลุ่มออกกำลังกายและเล่นกีฬา จัดหาสถานที่จัด กิจกรรมออกกำลังกายและเล่นกีฬาอย่างทั่วถึง
๑๐. ส่งเสริมการทำนุบำรุงและรักษา ศิลปวัฒนธรรม จารีตประเพณี ภูมิปัญญาท้องถิ่น พัฒนา พื้นฟู ต่อยอดแหล่งเรียนรู้ทางวัฒนธรรม เพื่อส่งเสริมการเรียนรู้ของเยาวชนและประชาชนและเผยแพร่สู่สังคมโลก
๑๑. สงเคราะห์ และพัฒนาเด็ก เยาวชน สตรี คนชรา คนพิการ และผู้ด้อยโอกาสในสังคมให้มีคุณภาพชีวิต ที่ ดีและพึ่งพาตนเองได้ มีอาชีพ มีงานทำ ได้รับการศึกษา
๑๒. สร้างกระบวนการมีส่วนร่วมเพื่อความเข้มแข็งของชุมชน สนับสนุนกระบวนการเรียนรู้ชุมชน การ จัดทำ แผนแม่บทชุมชน ส่งเสริมกิจกรรมชุมชนเกษตรอุตสาหกรรมชุมชน และสวัสดิการชุมชน

เป้าหมายการพัฒนา

๑. ประชาชน/เยาวชน มีความรู้ มีคุณธรรม จริยธรรม ดำรงชีวิตได้อย่างปกติสุข
๒. ประชาชนได้รับสวัสดิการพื้นฐานอย่างทั่วถึงเป็นธรรม และมีความปลอดภัยในชีวิตและทรัพย์สิน
๓. ประชาชนมีคุณภาพชีวิตเพิ่มขึ้นทั้งทางร่างกาย จิตใจ สติปัญญา รวมทั้งมีอนามัยการเจริญพันธุ์ ที่ เหมาะสมในทุกช่วงวัย
๔. ประชาชนมีโอกาสในการเข้าถึงระบบสุขภาพที่มีคุณภาพเพิ่มขึ้น และปัจจัยเสี่ยงต่อสุขภาพลดลง

ยุทธศาสตร์ที่ ๔ การพัฒนาโครงสร้างพื้นฐาน

พันธกิจ

๑. พัฒนาเส้นทางคมนาคมภายในเขตพื้นที่รับผิดชอบให้ได้มาตรฐาน สะดวกปลอดภัยอย่างทั่วถึง ๒. พัฒนาระบบโครงสร้างพื้นฐานให้มีประสิทธิภาพและครบถ้วนเพียงพอ ๓. พัฒนาระบบสาธารณูปโภค สาธารณูปการขั้นพื้นฐานให้มีประสิทธิภาพอย่างทั่วถึงทุกพื้นที่

เป้าหมายการพัฒนา

๑. มีระบบโครงสร้างพื้นฐาน ที่ได้มาตรฐาน มีความสะดวก รวดเร็ว ปลอดภัย และเชื่อมโยงกับ ระบบขนส่งอื่น รวมทั้งเพียงพอต่อความต้องการของประชาชน
๒. มีระบบสาธารณูปโภค สาธารณูปการขั้นพื้นฐาน ที่มีประสิทธิภาพทั่วถึงทุกพื้นที่

ยุทธศาสตร์ที่ ๕ การเสริมสร้างธรรมาภิบาลและการบริหารกิจการบ้านเมืองที่ดี

พันธกิจ

๑. ผนึกสร้างกระบวนการเรียนรู้ ปลุกฝังจิตสำนึก ค่านิยมตามหลักการปกครองระบอบประชาธิปไตย อันมี พระมหากษัตริย์ทรงเป็นประมุข เสริมสร้างวัฒนธรรมการเมืองแบบประชาธิปไตยและจิตสำนึกธรรมาภิบาล ให้แก่เยาวชน ประชาชนทุกระดับ ทุกภาคส่วน

๒. พัฒนาการบริหารจัดการองค์กรตามหลักธรรมาภิบาลให้มีประสิทธิภาพและโปร่งใส สนับสนุนให้ใช้ ทรัพยากรในการบริหารอย่างคุ้มค่า ปรับปรุงระบบข้อมูลและรูปแบบการให้บริการประชาชน ลดขั้นตอนการทำงาน เพื่ออำนวยความสะดวกแก่ประชาชน

๓. พัฒนาและส่งเสริมการจัดทำแผนพัฒนาท้องถิ่นที่ตอบสนองความต้องการในระดับชุมชนภายใต้ กระบวนการมีส่วนร่วมจากทุกภาคส่วน สนับสนุนให้มีระบบฐานข้อมูลกลางและระบบการติดตามประเมินผล

๔. พัฒนาศักยภาพบุคลากรขององค์กรอย่างสม่ำเสมอและต่อเนื่อง เพื่อเสริมสร้างประสิทธิภาพในการ ปฏิบัติ ราชการ

เป้าหมายการพัฒนา

๑. ประชาชนมีจิตสำนึกที่ดี มีส่วนร่วมในการพัฒนาท้องถิ่น ๒. องค์กรปกครองส่วนท้องถิ่นมีความพร้อมใน การแก้ปัญหาและให้บริการประชาชน ๓. มีการบริหารจัดการที่โปร่งใสและมีประสิทธิภาพ และเพิ่มการมีส่วนร่วม ของทุกภาคีในการพัฒนา

๒. ยุทธศาสตร์ขององค์การปกครองส่วนท้องถิ่น

๒.๑ วิสัยทัศน์การพัฒนากองการบริหารส่วนตำบลกรุงหยัน

“มุ่งมั่นพัฒนาคน สู่ชุมชนที่เข้มแข็ง พัฒนาแหล่งท่องเที่ยว ไม่ช้องเกี่ยวยาเสพติด มีคุณภาพชีวิตที่ดีขึ้น”

พันธกิจ

- ๑.บริหารจัดการโครงสร้างพื้นฐานและสาธารณูปโภค
 - ๒.ส่งเสริมให้ประชาชนมีอาชีพ มีรายได้พอเพียง และมีความมั่นคงทางเศรษฐกิจ
 - ๓.ส่งเสริมการมีส่วนร่วมของประชาชน ตลอดจนการศึกษา ศาสนา ประเพณี ศิลปวัฒนธรรม
- ท้องถิ่น สนับสนุนการสาธารณสุข การป้องกันและควบคุมโรคและสนับสนุน การจัดสวัสดิการสังคม
- ๔.บริหารจัดการแหล่งน้ำ อนุรักษ์และฟื้นฟูทรัพยากรธรรมชาติและสิ่งแวดล้อม
 - ๕.พัฒนาองค์กร พัฒนาระบบการให้บริการประชาชนโดยกระบวนการมีส่วนร่วมของทุกภาคส่วน
 - ๖.ส่งเสริมและพัฒนาแหล่งท่องเที่ยวเพื่อยกระดับแหล่งท่องเที่ยวภายในตำบลให้ได้มาตรฐาน

๒.๒ ยุทธศาสตร์การพัฒนา

- ๑.ยุทธศาสตร์การพัฒนาด้านโครงสร้างพื้นฐาน
- ๒.ยุทธศาสตร์การพัฒนาด้านเศรษฐกิจ
- ๓.ยุทธศาสตร์การพัฒนาด้านสังคมและคุณภาพชีวิต
- ๔.ยุทธศาสตร์การพัฒนาด้านการบริหารจัดการทรัพยากรธรรมชาติและสิ่งแวดล้อม
- ๕.ยุทธศาสตร์การพัฒนาด้านการเสริมสร้างธรรมาภิบาลและการบริหารองค์กร
- ๖.ยุทธศาสตร์การพัฒนาด้านการส่งเสริมและพัฒนาการท่องเที่ยว

๒.๓ เป้าประสงค์

- ๑.ประชาชนได้รับบริการด้านสาธารณูปโภคอย่างทั่วถึง
- ๒.ประชาชนมีอาชีพ มีรายได้พอเพียง และมีความมั่นคงทางเศรษฐกิจ
- ๓.ประชาชนได้รับบริการด้วยความเป็นธรรม โปร่งใส มีส่วนร่วมในการพัฒนา มีแหล่งเรียนรู้ มีภูมิคุ้มกันรู้เท่าทันโลก มีสุขภาพที่แข็งแรง มีคุณภาพชีวิตที่ดีขึ้น
- ๔.ชุมชนมีทรัพยากรธรรมชาติและสิ่งแวดล้อมที่สมดุลและยั่งยืน
- ๕.บุคลากรมีความรู้ความสามารถเป็นองค์กรที่มีประสิทธิภาพในการให้บริการประชาชนและประชาชนมีส่วนร่วมในการบริหารองค์กร
- ๖.พัฒนาแหล่งท่องเที่ยวภายในตำบลให้มีมาตรฐานระดับสากล

๒.๔ ตัวชี้วัด

- ๑.ระยะทางถนนที่ได้มาตรฐานเพิ่มมากขึ้น จำนวนสะพาน ท่อลอดเหลี่ยม
- ๒.จำนวนแหล่งน้ำเพื่อการผลิตน้ำประปาภายในตำบลกรุงหยันมีประสิทธิภาพมากยิ่งขึ้นและเพียงพอต่อความต้องการของประชาชนในช่วงฤดูแล้ง

๓. มีการบริหารจัดการของระบบสาธารณสุขปึกอกขั้นพื้นฐานด้านอื่นๆ ได้อย่างมีประสิทธิภาพ
 ๔. จำนวนผู้ผ่านการฝึกอบรม/ได้รับความช่วยเหลือ จำนวนโครงการ กิจกรรมตามหลักปรัชญา

เศรษฐกิจพอเพียง

๕. จำนวนโครงการ/กิจกรรม/อัตราการเจ็บป่วยลดลง/จำนวนนักเรียนที่มีผลสัมฤทธิ์ทางการศึกษา เป็นเลิศ/จำนวนผู้ผ่านการอบรม/จำนวนโครงการ

๖. ร้อยละของผู้ผ่านการอบรม ร้อยละของความพึงพอใจ

๗. รายได้ขององค์การบริหารส่วนตำบลกรุงหยันและประชาชนเพิ่มมากขึ้น

๒.๕ คำเป้าหมาย

ยุทธศาสตร์การพัฒนา	คำเป้าหมาย
๑. ยุทธศาสตร์การพัฒนาด้านโครงสร้างพื้นฐาน	๑. พัฒนาโครงสร้างพื้นฐานให้ได้มาตรฐาน สะดวก และปลอดภัย ๒. พัฒนาระบบสาธารณสุขปึกอก สาธารณูปการขั้นพื้นฐานให้มีประสิทธิภาพอย่างทั่วถึง
๒. ยุทธศาสตร์การพัฒนาด้านเศรษฐกิจ	๑. พัฒนาและส่งเสริมอาชีพเพื่อยกระดับรายได้ให้เพียงพอต่อการดำรงชีพ ๒. ส่งเสริมและพัฒนาองค์ความรู้ตามแนวปรัชญาเศรษฐกิจพอเพียง
๓. ยุทธศาสตร์การพัฒนาด้านสังคมและคุณภาพชีวิต	๑. สงเคราะห์และพัฒนาเด็ก สตรี ผู้สูงอายุ ผู้พิการและผู้ด้อยโอกาส ๒. การบริการด้านการสาธารณสุข อนามัย ป้องกัน การแพร่ระบาดของโรคติดต่อ ไม่ติดต่อ ๓. ส่งเสริมกิจกรรมทางศาสนา ศิลปะ วัฒนธรรม ประเพณีท้องถิ่น ๔. พัฒนาคุณภาพการศึกษา ทั้งในระบบและนอกระบบ ๕. ส่งเสริมการจัดระเบียบของชุมชน สังคม การรักษาความสงบเรียบร้อยของประชาชนและการป้องกันและบรรเทาสาธารณภัย ๖. พัฒนาการกีฬาและเสริมสร้างโอกาสให้ประชาชนได้ออกกำลังกายและเล่นกีฬา ๗. สร้างกระบวนการมีส่วนร่วมเพื่อสร้างความเข้มแข็งของชุมชนและการควบคุมการเผยแพร่ของยาเสพติด
๔. ยุทธศาสตร์การพัฒนาด้านการบริหารจัดการทรัพยากรธรรมชาติและสิ่งแวดล้อม	๑. ส่งเสริมให้ประชาชนมีส่วนร่วมในการอนุรักษ์ทรัพยากรธรรมชาติและสิ่งแวดล้อม ๒. เสริมสร้างประสิทธิภาพในการกำจัดขยะมูลฝอย และสิ่งปฏิกูล
๕. ยุทธศาสตร์การพัฒนาด้านการเสริมสร้างธรรมาภิบาลและการบริหารองค์กร	๑. พัฒนาศักยภาพของบุคลากรให้มีประสิทธิภาพในการปฏิบัติงาน ๒. เพิ่มประสิทธิภาพในการจัดเก็บรายได้ ๓. พัฒนาและเสริมสร้างศักยภาพขององค์กรฯ
๖. ยุทธศาสตร์การพัฒนาด้านการส่งเสริมและพัฒนากองท่องเที่ยว	๑. ส่งเสริมและพัฒนากองท่องเที่ยวภายในตำบลกรุงหยัน ๒. สนับสนุน ให้ความรู้และพัฒนาศักยภาพของบุคลากร

๒.๖ กลยุทธ์

ยุทธศาสตร์การพัฒนา	กลยุทธ์
๑.ยุทธศาสตร์การพัฒนาด้านโครงสร้างพื้นฐาน	๑.การพัฒนาโครงสร้างพื้นฐานให้ได้มาตรฐาน สะดวก และปลอดภัย ๒.การพัฒนาาระบบสาธารณสุขปโภค สาธารณูปการขั้นพื้นฐานให้มีประสิทธิภาพอย่างทั่วถึง
๒.ยุทธศาสตร์การพัฒนาด้านเศรษฐกิจ	๑.การพัฒนาและส่งเสริมอาชีพเพื่อยกระดับรายได้ให้เพียงพอต่อการดำรงชีพ ๒.การส่งเสริมและพัฒนาองค์ความรู้ตามแนวปรัชญาเศรษฐกิจพอเพียง
๓.ยุทธศาสตร์การพัฒนาด้านสังคมและคุณภาพชีวิต	๑.การสงเคราะห์และพัฒนาเด็ก สตรี ผู้สูงอายุ ผู้พิการและผู้ด้อยโอกาส ๒.การบริการด้านการสาธารณสุข รณรงค์ ป้องกัน การแพร่ระบาดของโรคติดต่อ ไม่ติดต่อ ๓.การส่งเสริมกิจกรรมทางศาสนา ศิลปะ วัฒนธรรม ประเพณี ท้องถิ่น ๔.การพัฒนาคุณภาพการศึกษา ทั้งในระบบและนอกระบบ ๕.การส่งเสริมการจัดระเบียบของชุมชน สังคม การรักษาความสงบเรียบร้อยของประชาชนและการป้องกันและบรรเทาสาธารณภัย ๖.การพัฒนาการกีฬาและเสริมสร้างโอกาสให้ประชาชนได้ออกกำลังกายและเล่นกีฬา ๗.การสร้างกระบวนการมีส่วนร่วมเพื่อสร้างความเข้มแข็งของชุมชนและการควบคุมการเผยแพร่ของยาเสพติด
๔.ยุทธศาสตร์การพัฒนาด้านการบริหารจัดการทรัพยากรธรรมชาติและสิ่งแวดล้อม	๑.การส่งเสริมให้ประชาชนมีส่วนร่วมในการอนุรักษ์ทรัพยากรธรรมชาติและสิ่งแวดล้อม ๒.การเสริมสร้างประสิทธิภาพในการกำจัดขยะมูลฝอยและสิ่งปฏิกูล
๕.ยุทธศาสตร์การพัฒนาด้านการเสริมสร้างธรรมาภิบาลและการบริหารองค์กร	๑.การพัฒนาศักยภาพของบุคลากรให้มีประสิทธิภาพในการปฏิบัติงาน ๒.การเพิ่มประสิทธิภาพในการจัดเก็บรายได้ ๓.การพัฒนาและเสริมสร้างศักยภาพขององค์กรฯ
๖.ยุทธศาสตร์การพัฒนาด้านการส่งเสริมและพัฒนาการท่องเที่ยว	๑.การส่งเสริมและพัฒนาการท่องเที่ยวภายในตำบลกรุงหยัน ๒.การสนับสนุน ให้ความรู้และพัฒนาศักยภาพของบุคลากร

๒.๗ จุดยืนทางยุทธศาสตร์

๑. พัฒนาโครงสร้างพื้นฐานให้ได้มาตรฐาน สะดวก และปลอดภัย
๒. พัฒนาระบบสาธารณูปโภค สาธารณูปการขั้นพื้นฐานให้มีประสิทธิภาพอย่างทั่วถึง
๓. พัฒนาและส่งเสริมอาชีพเพื่อยกระดับรายได้ให้เพียงพอต่อการดำรงชีพ
๔. ส่งเสริมและพัฒนาองค์ความรู้ตามแนวปรัชญาเศรษฐกิจพอเพียง
๕. ส่งเสริมและพัฒนาศูนย์ สตรี ผู้สูงอายุ ผู้พิการและผู้ด้อยโอกาส
๖. การบริการด้านการสาธารณสุข รณรงค์ ป้องกัน การแพร่ระบาดของโรคติดต่อ ไม่ติดต่อ
๗. ส่งเสริมกิจกรรมทางศาสนา ศิลปะ วัฒนธรรม ประเพณีท้องถิ่น
๘. พัฒนาคูณภาพการศึกษา ทั้งในระบบและนอกระบบ
๙. ส่งเสริมการจัดระเบียบของชุมชน สังคม การรักษาความสงบเรียบร้อยของประชาชนและการป้องกันและบรรเทาสาธารณภัย
๑๐. พัฒนาการกีฬาและเสริมสร้างโอกาสให้ประชาชนได้ออกกำลังกายและเล่นกีฬา
๑๑. สร้างกระบวนการมีส่วนร่วมเพื่อสร้างความเข้มแข็งของชุมชนและการควบคุมการเผยแพร่ของยาเสพติด
๑๒. ส่งเสริมให้ประชาชนมีส่วนร่วมในการอนุรักษ์ทรัพยากรธรรมชาติและสิ่งแวดล้อม
๑๓. เสริมสร้างประสิทธิภาพในการกำจัดขยะมูลฝอยและสิ่งปฏิกูล
๑๔. พัฒนาศักยภาพของบุคลากรให้มีประสิทธิภาพในการปฏิบัติงาน
๑๕. เพิ่มประสิทธิภาพในการจัดเก็บรายได้
๑๖. พัฒนาและเสริมสร้างศักยภาพขององค์กรฯ
๑๗. ส่งเสริมและพัฒนาการท่องเที่ยวภายในตำบลกรุงหยัน
๑๘. สนับสนุน ให้ความรู้และพัฒนาศักยภาพของบุคลากร

๒.๘ ความเชื่อมโยงของยุทธศาสตร์ในภาพรวม

ในภาพรวมแล้วยุทธศาสตร์การพัฒนาขององค์การบริหารส่วนตำบลกรุงหยันมุ่งพัฒนา ๖ ด้าน ได้แก่ การพัฒนาด้านโครงสร้างพื้นฐาน การพัฒนาด้านเศรษฐกิจ การพัฒนาด้านสังคมและคุณภาพชีวิต ด้านการบริหารจัดการทรัพยากรธรรมชาติและสิ่งแวดล้อม ด้านการเสริมสร้างธรรมาภิบาลและการบริหารองค์กร และด้านการส่งเสริมและพัฒนาการท่องเที่ยว

การจัดทำแผนพัฒนาขององค์กรปกครองส่วนท้องถิ่นขององค์การบริหารส่วนตำบลกรุงหยันมีความเชื่อมโยงของยุทธศาสตร์ในภาพรวม ดังนี้

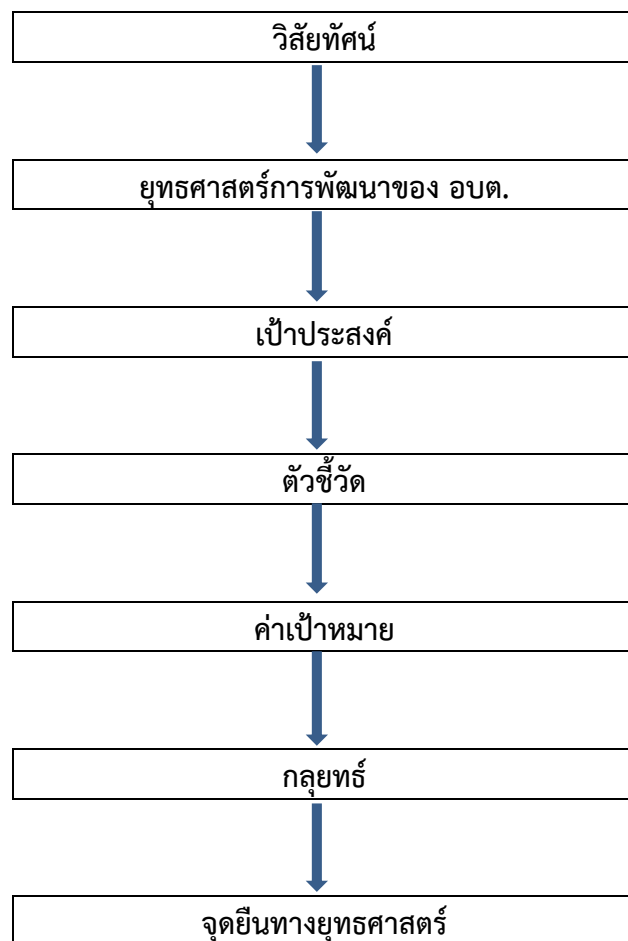

นโยบายการพัฒนาของนายกองค์การบริหารส่วนตำบลกรุงหยัน

ประกอบด้วย ๗ ด้าน ดังนี้

๑.ด้านสาธารณสุข

๑.๑ พัฒนาระบบประปาและพัฒนาคุณภาพน้ำประปาให้เป็นน้ำประปาดื่มได้ “หนึ่งหมู่บ้าน หนึ่งน้ำประปาดื่มได้” และก่อสร้างระบบประปา (เพิ่มเติม) ในพื้นที่ที่ประสบปัญหาน้ำประปาไม่ทั่วถึง และพื้นที่ที่ยังไม่มีน้ำประปาใช้ในชีวิตประจำวัน

๑.๒ พัฒนาระบบการคมนาคมให้มีความสะดวกปลอดภัย

๑.๓ ขยายระบบไฟฟ้าแสงสว่างตามจุดเสี่ยงภัยเพื่ออำนวยความสะดวกและปลอดภัยให้แก่

ประชาชน

๒.ด้านคุณภาพชีวิต

๒.๑ คนด้อยโอกาสมีรายได้น้อย ยากจน ต้องได้รับการช่วยเหลืออย่างทั่วถึง

๒.๒ จัดให้มี “สวัสดิการเด็กแรกเกิด” สำหรับเด็กแรกเกิดที่มีภูมิลำเนาในตำบลกรุงหยัน

๒.๓ ส่งเสริมให้มีสถานที่ออกกำลังกาย สนามกีฬา และสถานที่พักผ่อนเพื่อส่งเสริมสุขภาพ และกระตุ้นให้เยาวชนหันมาเล่นกีฬา ห่างไกลยาเสพติด

๒.๔ สนับสนุนกิจกรรม อสม. ให้มีความพร้อมรับเหตุการณ์ด้านสาธารณสุขที่เกิดขึ้นในปัจจุบัน

๒.๕ สนับสนุนกิจกรรมกลุ่มแม่บ้านภายในตำบล เพื่อปรับปรุงพัฒนาครอบครัวให้มีคุณภาพชีวิต

ที่ดี

๓.ด้านการศึกษา

๓.๑ ส่งเสริมระบบการศึกษาให้เด็ก เยาวชนในท้องถิ่นได้มีความพร้อมเข้าสู่ประชาคมอาเซียน

๓.๒ สนับสนุนการศึกษาให้เด็กยากจนแต่เรียนดี ได้มีโอกาสทางการศึกษาเพื่อพัฒนาคุณภาพ

ชีวิตให้ดีขึ้น

๓.๓ พัฒนาศูนย์พัฒนาเด็กเล็กให้ได้มาตรฐาน

๔.ด้านบรรเทาสาธารณภัย

๔.๑ สนับสนุนระบบบริการแพทย์ฉุกเฉิน (EMS) ให้ได้มาตรฐานตามหลักของสำนักงานหลักประกันสุขภาพแห่งชาติ

๔.๒ จัดให้มีรถดับเพลิง เพื่อใช้ในการป้องกันและบรรเทาสาธารณภัย

๔.๓ ส่งเสริมกิจกรรม อปพร. ให้มีมาตรฐาน และร่วมประสานงานกับ ชรบ. และ อส.ตร เพื่อความสะดวกปลอดภัยของประชาชน

๕.ด้านประเพณี วัฒนธรรม และศาสนา

๕.๑ สนับสนุนขนบธรรมเนียมประเพณี วัฒนธรรม อนุรักษ์ฟื้นฟูศิลปวัฒนธรรม ศาสนา โบราณสถาน โบราณวัตถุ และภูมิปัญญาท้องถิ่นในฐานะที่เป็นทุนทางสังคมอันล้ำค่าของท้องถิ่น

๕.๒ ยกย่อง ส่งเสริมภูมิปัญญาของปราชญ์ชาวบ้าน

๖.ด้านทรัพยากรธรรมชาติและสิ่งแวดล้อม

๖.๑ บริการจัดการระบบการกำจัดขยะให้มีประสิทธิภาพ

๖.๒ อนุรักษ์ให้ประชาชนหวงแหน เห็นคุณค่าทางทรัพยากรธรรมชาติและร่วมกันอนุรักษ์ป่าต้นน้ำ เขานางนอน ป่าพรุเดียว เพื่อรักษาสิ่งแวดล้อม

๖.๓ ส่งเสริมมาตรการลดภาวะโลกร้อน

๖.๔ ส่งเสริมกิจกรรมของ รสทป.ตำบลกรุงหยัน

๗.ด้านการบริหารจัดการ

๗.๑ บุคลากรขององค์การบริหารส่วนตำบลกรุงหยันต้องบริการประชาชนด้วยความยิ้มแย้มแจ่มใส เต็มใจบริการ โดยยึดหลัก “การบริการ คืองานของเรา”

๗.๒ บริหารงานโดยยึดหลักธรรมาภิบาล ประกอบด้วย หลักนิติธรรม หลักคุณธรรม หลักความโปร่งใส หลักการมีส่วนร่วม หลักสำนึกความรับผิดชอบ หลักความคุ้มค่า

๗.๓ ส่งเสริมการใช้เทคโนโลยีสารสนเทศที่ทันสมัยในการปฏิบัติงาน

๓. การวิเคราะห์เพื่อการพัฒนาท้องถิ่น

๓.๑ การวิเคราะห์กรอบการจัดทำยุทธศาสตร์ขององค์กรปกครองส่วนท้องถิ่น

การวิเคราะห์ปัญหาและความต้องการของประชาชนในท้องถิ่นตามประเด็นการพัฒนาท้องถิ่น ผลการวิเคราะห์สภาพแวดล้อมศักยภาพ SWOT Analysis (จุดแข็ง จุดอ่อน โอกาส และอุปสรรค) ขององค์การบริหารส่วนตำบลกรุงหยัน

การวิเคราะห์สภาพแวดล้อม (SWOT Analysis) องค์การบริหารส่วนตำบลกรุงหยัน

• จุดแข็ง (Strengths : S)

๑.มีแหล่งท่องเที่ยวที่มีเอกลักษณ์เฉพาะตัว

๒.มีสภาพพื้นที่เหมาะแก่การเพาะปลูก

๓.ปัญหาทางสังคมไม่รุนแรง

๔.มีประเพณีท้องถิ่นที่งดงาม (เช่น ประเพณีทำบุญชั๊กพระ สมโภชปู่เจ้าสมิงคา, รดน้ำดำหัว

ผู้สูงอายุ เป็นต้น)

๕.ผู้บริหารมีความกระตือรือร้นในการแก้ไขปัญหาให้กับประชาชนในพื้นที่

• จุดอ่อน (Weaknesses : W)

๑.ไม่มีระบบการบริหารจัดการน้ำแบบยั่งยืน

๒.ไม่มีศูนย์กลางตลาดชุมชนเพื่อซื้อขายแลกเปลี่ยนสินค้า

๓.ไม่มีระบบกำจัดขยะมูลฝอยในพื้นที่ตนเอง

๔.ประชาชนไม่มีอาชีพเสริมนอกเหนือจากอาชีพเกษตรกรรม

๕.ขาดการพัฒนาแหล่งน้ำ

๖.เกษตรกรส่วนใหญ่มีอาชีพกรีดยางพาราอย่างเดียวยังขาดอาชีพเสริมอยู่

• โอกาส (Opportunities : O)

๑.มีหน่วยงานราชการต่างๆในพื้นที่เพื่อติดต่อประสานงานและให้ความช่วยเหลือ

๒.พระราชบัญญัติกำหนดแผนและขั้นตอนการกระจายอำนาจให้แก่องค์กรปกครองส่วนท้องถิ่น

พ.ศ. ๒๕๔๒ ให้องค์การบริหารส่วนตำบลมีอำนาจและหน้าที่ในการจัดระบบการบริการสาธารณะเพื่อประโยชน์ของประชาชนในท้องถิ่นตนเองและรองรับภารกิจถ่ายโอน

• อุปสรรค (Threats : T)

๑.งบประมาณที่ได้รับการจัดสรรจากรัฐบาลไม่เพียงพอและไม่มีความแน่นอน

๒. การเมืองระดับประเทศยังมีปัญหาความขัดแย้งทำให้การบริหารงานด้านนโยบายไม่มีความ
แน่นอน

๓. ปัญหาสภาวะโลกร้อนส่งผลให้เกิดภัยธรรมชาติต่างๆ เช่น ภัยแล้ง อุทกภัย

๔. ระเบียบกฎหมายไม่เอื้อต่อการบริหารจัดการเรื่องกรรมสิทธิ์ที่ดิน

๕. ราคาผลผลิตทางการเกษตรตกต่ำ

๓.๒ การประเมินสถานการณ์สภาพแวดล้อมภายนอกที่เกี่ยวข้อง

ปัจจัยและสถานการณ์การเปลี่ยนแปลงที่มีผลต่อการพัฒนา

๑. ผลการวิเคราะห์ปัญหาและความต้องการของประชาชนในท้องถิ่นตามประเด็นการพัฒนา
ท้องถิ่น

ก. ด้านโครงสร้างพื้นฐาน

ด้านโครงสร้างพื้นฐาน และการให้บริการสาธารณะ ภายในเขตองค์การบริหารส่วนตำบลกรุงหยัน
ยังคงเป็นปัญหาหลักต่อความต้องการของประชาชนในพื้นที่ ซึ่งปัจจัยหลักในการพัฒนาโครงสร้างพื้นฐานก็คือ ด้าน
งบประมาณ ดังนั้น องค์การบริหารส่วนตำบลกรุงหยัน ซึ่งเป็นองค์กรปกครองท้องถิ่นจำเป็นต้องบริหารจัดการ
งบประมาณที่มีอยู่อย่างจำกัด แก้ปัญหาโครงสร้างพื้นฐานให้เหมาะสมและเป็นธรรมอย่างที่สุด ส่วนอีกปัญหาที่
สำคัญ และจำเป็นจะต้องวางแผนรองรับความเจริญเติบโตทั้งด้านเศรษฐกิจ และการขยายตัวของชุมชน คือ การ
วางแผนผังเมือง เพื่อจัดระบบผังเมืองรองรับปัญหาในอนาคต ซึ่งปัญหาผังเมืองนี้ในเมืองใหญ่ๆหรือชุมชนใหญ่กำลัง
ประสบปัญหาเพราะไม่มีการวางแผนรองรับการเจริญเติบโตในอนาคต สำหรับองค์การบริหารส่วนตำบลกรุง
หยัน ต้องให้ความสำคัญกับปัญหาการวางแผนผังเมือง เพื่ออนาคตจะไม่ประสบปัญหา หรือประสบกับปัญหาที่ไม่
รุนแรงมากนัก

ขอบเขตและปริมาณของปัญหา พื้นที่เป้าหมาย กลุ่มเป้าหมาย

๑. เส้นทางคมนาคม บางเส้นทางคมนาคมภายในหมู่บ้านมีสภาพเป็นถนนลูกรัง และเป็นหลุมเป็น
บ่อ จนเป็นเหตุให้เด็กนักเรียน และประชาชนที่สัญจรไป-มา ได้รับความเดือดร้อน ซึ่งมีปริมาณของยานพาหนะผ่าน
ไปมามากพอสมควร

๒. ทางระบายน้ำ ลำคลอง บางแห่งยังมีสภาพแคบและตื้นเขิน ถ้าเหมืองส่งน้ำมีวัชพืชปกคลุม ท่อ
ระบายน้ำยังถูกน้ำกัดเซาะพังทลายต้องแก้ไขปัญหาทุกปี และบางแห่งท่อระบายน้ำเล็กทำให้การระบายน้ำในช่วงฤดู
น้ำหลากไม่ทันทำให้เกิดปัญหาน้ำท่วมขัง

๓. ไฟฟ้าและแสงสว่าง ในเขตองค์การบริหารส่วนตำบลกรุงหยัน ประชาชนบางหลังคาเรือนยังไม่มี
ระบบไฟฟ้า และพื้นที่สาธารณะหลายแห่งยังไม่ได้ขยายเขตไฟฟ้าอย่างทั่วถึง

๔. ระบบประปาหมู่บ้าน มีระบบประปาทุกหมู่บ้านการผลิตน้ำเพื่ออุปโภค บริโภคไม่เพียงพอต่อ
ความต้องการของประชาชน แต่ระบบประปาบางหมู่บ้านก่อสร้างมานานหลายปีแล้ว ทำให้ถังลูกบอลเก็บน้ำประปา
เป็นสนิม พุพัง ทำให้ต้องซ่อมแซมบ่อยครั้ง จนทำให้ระบบประปาเกิดความเสียหาย ชำรุด พัง ต้องทำการซ่อมแซม
จนงบประมาณในการบริหารขาดดุล และไม่เพียงพอ

๕. แหล่งน้ำเพื่อการเกษตร เกษตรกรส่วนใหญ่อาศัยน้ำตามธรรมชาติในฤดูฝนทำนาปี บางครั้งเกิด
ปัญหาภัยแล้งทำให้น้ำไม่เพียงพอต่อการทำนา เกษตรกรแก้ไขปัญหามาโดยการขุดเจาะบ่อบาดาลในพื้นที่นาของตนเอง
ทำให้เพิ่มต้นทุนการผลิต เช่น ค่าขุดเจาะบ่อบาดาล ค่าไฟฟ้า เป็นต้น บางพื้นที่พบปัญหาสภาพน้ำกร่อยไม่สามารถ
ทำนาได้ ไม่มีอ่างเก็บน้ำไว้ในฤดูแล้ง

๖. การโทรคมนาคมและการสื่อสาร ระบบการสื่อสารในปัจจุบันส่วนใหญ่ชาวบ้านจะใช้โทรศัพท์มือถือในการติดต่อสื่อสาร และการส่งสิ่งของใช้ไปรษณีย์อนุญาต ส่วนการโทรคมนาคม ระบบอินเทอร์เน็ตมีบริการฟรีที่องค์การบริหารส่วนตำบลกรุงหยัน แต่ในภายในหมู่บ้านส่วนใหญ่จะติดไว้ให้ลูกหลานตนเองที่กำลังเรียนหนังสือได้ใช้เฉพาะคร่ำเรือนกับการบริการของ TOT เป็นต้น

การคาดการณ์แนวโน้มในอนาคต

ปัญหาด้านโครงสร้างพื้นฐานสามารถพัฒนาหรือแก้ไข ปรับปรุงได้ โดยการจัดหาเงินงบประมาณให้สามารถตอบสนองต่อความต้องการของประชาชน และในส่วนของพื้นที่ เขตติดต่อกับตำบลข้างเคียง หรือโครงการ/กิจกรรมที่เกื้อหนุนภาพ จะนำแนวทางการจัดทำแผนและประสานแผนพัฒนา เพื่อดำเนินการของบสนับสนุนจากหน่วยงานที่เกี่ยวข้อง

ความต้องการของประชาชน

๑. ก่อสร้าง ปรับปรุง เส้นทางคมนาคมให้สะดวก ทัวถึงและครอบคลุมทุกหมู่บ้าน
๒. ก่อสร้างท่อลอดเหลี่ยม และวางท่อระบายน้ำ เพื่อแก้ไขปัญหาน้ำท่วมขัง
๓. ขยายเขตไฟฟ้าให้ครบทุกครัวเรือนและขยายเขตไฟฟ้าสาธารณะให้ครอบคลุมทุกพื้นที่
๔. ก่อสร้างฝายน้ำล้น ขุดลอกคลอง
๕. จัดหาแหล่งกักเก็บน้ำ ในการอุปโภค บริโภค
๖. สนับสนุนปัจจัยในการผลิต
๗. สนับสนุนเงินทุนหมุนเวียนในการประกอบอาชีพแก่ประชาชน
๘. สร้างตลาดรองรับผลผลิตทางการเกษตร
๑๐. สนับสนุนอาชีพเสริมและการพัฒนาอาชีพ
๑๑. สนับสนุนงบประมาณในการลงทุน
๑๒. จัดให้มีกิจกรรมเพื่อสร้างจิตสำนึกในการอนุรักษ์ทรัพยากรธรรมชาติและสิ่งแวดล้อม
๑๓. จัดการเผยแพร่ความรู้ให้เห็นถึงโทษของการใช้สารเคมีในพืช
๑๔. สนับสนุนให้มีกิจกรรมการอนุรักษ์ทรัพยากรธรรมชาติและสิ่งแวดล้อม

ข. ด้านเศรษฐกิจ

ปัญหา

สภาพเศรษฐกิจภายในชุมชนองค์การบริหารส่วนตำบลกรุงหยัน ประชาชนส่วนใหญ่ยังประกอบอาชีพกรีดยางพาราอย่างเดียว มีปัญหาราคาผลผลิตตกต่ำ ประชาชนยังว่างงาน ไม่มีการใช้เวลาว่างให้เป็นประโยชน์เนื่องจากขาดอาชีพเสริมหลังฤดูปิดกรีดยางพารา การรวมกลุ่มอาชีพของประชาชนยังไม่เข้มแข็งพอ การส่งเสริมอาชีพขาดการต่อเนื่อง เพราะการทำงานของกลุ่มอาชีพมีเพียงไม่กี่คน ขาดสถานที่ดำเนินงาน สถานที่ท่องเที่ยวยังขาดการส่งเสริมดูแลอย่างจริงจังดังนั้น จึงเป็นปัญหาสำคัญที่จะต้องคิดต่อไปว่า ทำอย่างไรจึงจะทำให้เศรษฐกิจภายในชุมชนดีขึ้น

ในด้านศักยภาพในการบริหารงาน การแก้ปัญหาขององค์การบริหารส่วนตำบลกรุงหยัน ยังต้องอาศัยงบประมาณในการแก้ไขจัดการปัญหาต่างๆ เช่น ปัญหาโครงสร้างพื้นฐาน ปัญหาด้านสังคม ปัญหาสิ่งแวดล้อม ปัญหาเรื่องน้ำ ปัญหาราคาพืชผลทางการเกษตร ปัญหาเศรษฐกิจ ฯลฯ ซึ่งปัญหาที่กล่าวมา ถือเป็นปัญหาเร่งด่วน บางปัญหาจำเป็นต้องอาศัยความร่วมมือจากหน่วยงานอื่นพร้อมทั้งยังต้องอาศัยงบประมาณที่มีอยู่ที่ค่อนข้างจะจำกัด เพื่อบริการจัดการปัญหาให้เกิดประโยชน์สูงสุด และรองรับการขยายตัวมากขึ้นในอนาคต

ขอบเขตและปริมาณของปัญหา พื้นที่เป้าหมาย กลุ่มเป้าหมาย ประชาชนส่วนใหญ่ในเขตองค์การบริหารส่วนตำบลรูงหยัน มีอาชีพหลัก คือ การเกษตร รองลงมาเป็นอาชีพรับจ้าง ขอบเขตและปริมาณของปัญหาหรือกลุ่มเป้าหมาย ก็ยังเป็นกลุ่มเกษตรกรกรรมเป็นส่วนใหญ่ ฉะนั้น อาจารย์รวมกลุ่มผู้มีความเชี่ยวชาญในการพัฒนาภาคการเกษตร มาให้ความรู้ ความเข้าใจ ในทุกๆ ด้าน ให้การส่งเสริมอาชีพอย่างต่อเนื่อง

การคาดการณ์แนวโน้มในอนาคต ภาคการเกษตร เป็นสิ่งสำคัญยิ่งที่จะต้องดำเนินการพัฒนาองค์การบริหารส่วนตำบลรูงหยัน เล็งเห็นความสำคัญเป็นอย่างมาก การจัดสรรงบประมาณ การจัดทำโครงการ/กิจกรรมจะเน้นหนักในเรื่องของภาคการเกษตร อีกทั้งการเพิ่มพูนความรู้ ให้กับเกษตรกร เป็นนโยบายที่ต้องดำเนินการในอนาคตอย่างแน่นอน

ความต้องการของประชาชน

ประชาชนในเขตองค์การบริหารส่วนตำบลรูงหยันต้องการเครื่องมือในการแปรรูปผลิตภัณฑ์ และต้องการความรู้ในการเพิ่มมูลค่าผลผลิตทางการเกษตร และสถานที่จำหน่ายสินค้าที่มั่นคงถาวร เพราะลดปัญหาการกดราคาดผลผลิต

ค.ด้านการพัฒนาสังคมและคุณภาพชีวิต

ปัญหา

สังคมโดยรวมภายในองค์การบริหารส่วนตำบลรูงหยัน ยังเป็นสังคมระบบอุปถัมภ์ แม้จะมีการกระจายอำนาจสู่ท้องถิ่นมากขึ้น แต่ประชาชนก็ยังไม่ใช้สิทธิหน้าที่ของตนเองที่มีอยู่ตามรัฐธรรมนูญ เพื่อให้การบริหารงานเป็นไปตามเจตนารมณ์ของรัฐธรรมนูญ และป้องกันปัญหาที่จะเกิดขึ้นในอนาคตได้สำหรับปัญหาที่น่าจะมีผลกระทบต่อองค์การบริหารส่วนตำบลรูงหยัน ดังนี้

๑.ปัญหายาเสพติดในชุมชน

๓.ปัญหาสวัสดิการของผู้สูงอายุ/ผู้พิการ/ผู้ด้อยโอกาส/ผู้ป่วยเอดส์

๔.ปัญหาฝนแล้งและไม่มีแหล่งกักเก็บน้ำ

๕.ปัญหาศิลปวัฒนธรรม ประเพณีไทย ถูกกลืนหายจากเยาวชน

ขอบเขตและปริมาณของปัญหา พื้นที่เป้าหมาย กลุ่มเป้าหมาย

๑.ในเขตพื้นที่ของในเขตองค์การบริหารส่วนตำบลรูงหยัน ส่วนใหญ่มี อากาศร้อนชื้น เหมาะแก่การเกิดโรคไข้เลือดออก ในแต่ละปี สถิติการเกิดโรคไข้เลือดออกมีจำนวนเพิ่มมากขึ้น

๒.เด็กและเยาวชนในเขตในเขตองค์การบริหารส่วนตำบลรูงหยัน ขาดการปลูกจิตสำนึกในด้านรักบ้านเกิดรักในอาชีพของพ่อแม่ ประชาชนในพื้นที่ส่วนใหญ่ อายุระหว่าง ๑๘-๓๕ ปี อยู่นอกพื้นที่ ไปศึกษาเล่าเรียนหรือไปทำงานที่อื่น

๓.ปัญหาด้านยาเสพติด เป็นปัญหาที่รัฐบาลได้กำหนดให้เป็น วาระแห่งชาติ แต่ปัญหานี้กลับไม่ลดน้อยลงเลย เพราะกลุ่มเสียงส่วนใหญ่ จะมาจากลูกหลานในชุมชน/หมู่บ้าน การปกปิดปัญหาหรือไม่มีข้อมูลที่แท้จริง จึงยากแก่การแก้ไข กำหนดมาตรการที่ชัดเจน

การคาดการณ์แนวโน้มในอนาคต องค์การบริหารส่วนตำบลรูงหยันจะดำเนินการส่งเสริมและสนับสนุนทั้งทางด้านสาธารณสุข จัดวิทยากรมาอบรมให้ความรู้ ความเข้าใจ และจัดให้มีอาสาสมัครสาธารณสุขเป็นตัวแทนขององค์การบริหารส่วนตำบลรูงหยัน คอยดูแลสอดส่องปัญหาสาธารณสุขภายในชุมชนของตนเองและประสานมายังองค์การบริหารส่วนตำบลรูงหยัน เพื่อให้ความช่วยเหลือ และจัดให้มีโครงการด้านสาธารณสุข ลงไปยังชุมชน/หมู่บ้านต่าง ๆ อย่างทั่วถึง ส่วนในด้านการลดปัญหาต่างๆ ในเด็กและเยาวชน สิ่งสำคัญการปลูกฝังจิตสำนึกที่ดี ทั้งเรื่อง คุณธรรม จริยธรรม สามารถช่วยได้ดีและลงทุนน้อย เช่น การปลูกฝังในเรื่องเกี่ยวกับ

ความสำคัญของหมู่บ้าน/ชุมชน ให้เด็กและเยาวชนเล็งเห็นความสำคัญในถิ่นที่อยู่ บ้านเกิด อาชีพดั้งเดิม ส่วนเรื่องของยาเสพติด หากกลุ่มนี้ได้รับรู้ถึงโทษของยาเสพติด โดยจัดอบรมทั้งทางโลก และทางธรรม ก็สามารถลดปัญหาลงได้ และการส่งเสริมจริยธรรมของเด็กและเยาวชน มีการส่งเสริมโดยการอบรมทั้งในโรงเรียนและนอกโรงเรียน การติดตามสภาเด็กและเยาวชนเพื่อสร้างความตระหนักและองค์การบริหารส่วนตำบลกรุงหยัน ได้ส่งเสริมกิจกรรมด้านประเพณีและวัฒนธรรม ทั้งที่ดำเนินการเองและจัดงบประมาณอุดหนุน ด้านสถานที่พักผ่อนหย่อนใจและนันทนาการองค์การบริหารส่วนตำบลกรุงหยัน ได้ส่งเสริมกีฬาในชุมชนโดยจัดสร้างสนามกีฬาในชุมชนและสนับสนุนอุปกรณ์กีฬาในการฝึกซ้อมและแข่งขัน หรือมีการส่งตัวแทนให้เป็นนักกีฬาระดับหมู่บ้าน อำเภอ และระดับจังหวัดก็เป็นทางเลือกที่ดี ส่วนสถานที่หรือสวนสาธารณะขององค์การบริหารส่วนตำบลกรุงหยัน จัดส่งเสริมการปลูกต้นไม้ในชุมชนและที่สาธารณะต่างๆ การปรับภูมิทัศน์ในพื้นที่สาธารณะประโยชน์ ลดมลภาวะโลกร้อน ทุกอย่างเป็นสิ่งจำเป็นที่องค์การบริหารส่วนตำบลกรุงหยันต้องดำเนินการและคาดการณ์ไว้ในอนาคต

ความต้องการของประชาชน

ประชาชนต้องการมีคุณภาพชีวิตที่ดี ได้รับบริการสาธารณสุขอย่างทั่วถึง เด็ก เยาวชนได้รับการปลูกฝังให้อยู่ในจริยธรรมมีความสนใจในประเพณีของท้องถิ่นอันดีงาม มีลูกหลานสานต่ออาชีพเกษตรกรรมอย่างภาคภูมิใจ และสถานที่พักผ่อนหย่อนใจ สถานที่เล่นกีฬา ออกกำลังกายและนันทนาการอย่างเพียงพอ และใช้พื้นที่สาธารณะประโยชน์หรือพื้นที่ว่างเปล่าให้เกิดประโยชน์สูงสุด

ง.ด้านการพัฒนาด้านการศึกษา ศาสนา ศิลปะ วัฒนธรรม จารีตประเพณี ภูมิปัญญาท้องถิ่นและกีฬานันทนาการ

ปัญหา

ในตำบลกรุงหยัน ยังขาดสถานที่สำหรับออกกำลังกายและที่พักผ่อนหย่อนใจที่เพียงพอ การพัฒนาคุณภาพชีวิตยังไม่ครอบคลุมและทั่วถึง งบประมาณในการพัฒนาและส่งเสริมด้านการศึกษามีจำนวนน้อยเมื่อเปรียบเทียบกับความต้องการในการพัฒนาการเรียนการ

จ.ด้านทรัพยากรธรรมชาติและสิ่งแวดล้อม

ทรัพยากรธรรมชาติโดยภาพรวม ภายในเขตองค์การบริหารส่วนตำบลกรุงหยัน บางแห่งเป็นที่สูงมีลำคลองผ่านในช่วงฤดูน้ำหลาก กระแสน้ำรุนแรงก่อให้เกิดการพังทลายของหน้าดิน ด้านสิ่งแวดล้อมโดยรวมภายในเขตองค์การบริหารส่วนตำบลกรุงหยัน ถือเป็นปัญหาสำคัญ เช่น ปัญหาการจัดเก็บขยะ ปัญหาการขาดแคลนสวนสาธารณะเพื่อพักผ่อน เพื่อเป็นสถานที่ออกกำลังกาย และเพื่อเป็นปอดชุมชน ซึ่งปัญหาด้านสิ่งแวดล้อมภายในเขตองค์การบริหารส่วนตำบลกรุงหยัน ถือว่าไม่รุนแรงมากนัก เพราะสภาพความเจริญเติบโตทางด้านเศรษฐกิจเป็นไปอย่างค่อยเป็นค่อยไป และการขยายตัวของชุมชนไม่มาก ทำให้ปัญหาด้านต่าง ๆ ไม่รุนแรง ปริมาณขยะในแต่ละวันก็ไม่มากนัก เป็นปัญหาขยะของครัวเรือน

ขอบเขตและปริมาณของปัญหา พื้นที่เป้าหมาย กลุ่มเป้าหมาย

เนื่องจากประชาชนในเขตองค์การบริหารส่วนตำบลกรุงหยัน มีพื้นที่เป็นแหล่งเกษตรกรรม ประชาชนยังไม่เล็งเห็นความสำคัญของการอนุรักษ์ ป้องกันและดูแลเรื่องทรัพยากรธรรมชาติและสิ่งแวดล้อมเท่าที่ควร

การคาดการณ์แนวโน้มในอนาคต องค์การบริหารส่วนตำบลกรุงหยัน จัดหาพื้นที่สาธารณะประโยชน์ในเขตองค์การบริหารส่วนตำบลกรุงหยัน เพื่อสร้างเพิ่มพื้นที่สีเขียว ลดปัญหาภาวะโลกร้อน และใช้พื้นที่

ว่างเปล่าให้เกิดประโยชน์สูงสุด พร้อมส่งเสริมและสนับสนุนการใช้ปุ๋ยชีวภาพ ลดปัญหาสารเคมีตกค้างในพืชผลทางการเกษตร และการปศุสัตว์ จัดโครงการ/กิจกรรม ให้ความรู้ ความเข้าใจ และสร้างจิตสำนึกในการอนุรักษ์ ป้องกัน และดูแลเรื่องทรัพยากรธรรมชาติและสิ่งแวดล้อม และทำให้ประชาชนห่วงแหน

ความต้องการของประชาชน

ประชาชนต้องการ มีความรู้ในการดูแล อนุรักษ์ทรัพยากรธรรมชาติและสิ่งแวดล้อมอย่างถูกต้อง และมีเครื่องมือเครื่องใช้และบุคลากรในการจัดการดูแลทรัพยากรธรรมชาติและสิ่งแวดล้อมอย่างเพียงพอ สร้างจิตสำนึกและมีความตระหนักในการอนุรักษ์ ป้องกัน ดูแล รักและห่วงแหนทรัพยากรธรรมชาติและสิ่งแวดล้อม

จ.ด้านการเมือง - การบริหาร

ปัญหาด้านการเมืองและการบริหารนั้น ถือว่าเป็นปัญหาสำคัญต่อการบริหารงานในท้องถิ่น โดยเฉพาะปัญหา "ข้อเสียดังกล่าว" ซึ่งเป็นการทำลายระบบการเลือกตั้ง ซึ่งจะก่อให้เกิดปัญหาต่าง ๆ ตามมามากมาย ในอนาคต ปัญหาด้านการเมือง การบริหาร สามารถแยกเป็นข้อๆ ดังนี้

๑. ปัญหาประชาชนขาดความรู้ในด้านการเมือง การบริหาร

๒. ปัญหาระบบขั้นตอนในการบริหารงานขององค์การบริหารส่วนตำบลกรุงหยันมีความซับซ้อน

๓. ประชาชนขาดความตระหนัก ความกระตือรือร้น ในการมีส่วนร่วมทางการเมือง การบริหาร อย่างจริงจัง

๔. การส่งเสริม พัฒนาและปรับปรุงในส่วนของการจัดเก็บรายได้ขององค์การบริหารส่วนตำบลกรุงหยันไม่เพียงพอต่อการบริหารงาน

๕. สถานที่ เครื่องมือ เครื่องใช้ ในการปฏิบัติงานไม่เพียงพอและไม่ทันสมัย

จากทั้งหมดที่กล่าวมาถือเป็นปัญหาสำคัญที่มีผลต่อการพัฒนาองค์กรปกครองส่วนท้องถิ่น ดังนั้น จึงจำเป็นต้องอย่างยิ่งที่ประชาชนจะต้องพัฒนาองค์กรปกครองส่วนท้องถิ่น และมีส่วนร่วมทางการเมืองการบริหารของท้องถิ่นเพื่อกำหนดทิศทางการบริหารงานด้านต่างๆ ให้เป็นไปตามความต้องการของท้องถิ่น

ขอบเขตและปริมาณของปัญหา พื้นที่เป้าหมาย กลุ่มเป้าหมาย

ประชาชนในเขตองค์การบริหารส่วนตำบลกรุงหยัน บางส่วนขาดความตระหนัก ความกระตือรือร้น ในการที่จะร่วมกิจกรรมทางการเมือง การบริหารงาน เช่น การประชาสัมพันธ์ การเข้าร่วมประชุม อบรม หรือการให้ความรู้ ในเรื่องต่างๆ สาเหตุมาจากประชาชนในพื้นที่ประกอบอาชีพเกษตรกรรม และบางส่วนไม่ได้อยู่ในพื้นที่ด้านการมีส่วนร่วมของประชาชนบกพร่อง ทำให้ไม่ทราบความต้องการของประชาชนอย่างแท้จริง และการบริหารงานไม่บรรลุวัตถุประสงค์ ส่วนในด้านของการปฏิบัติงาน ปฏิบัติหน้าที่ของบุคลากรในองค์การบริหารส่วนตำบลกรุงหยัน บางส่วนไม่ยึดหลักธรรมาภิบาล ในการปฏิบัติงาน ขาดความกระตือรือร้นในการทำงานและขาดประสิทธิภาพ อาจเนื่องมาจากข้อจำกัดของทรัพยากร ไม่ว่าจะเป็น เงิน คน หรือส่วนอื่น ขาดการส่งเสริมพัฒนาด้านพื้นฐานของการทำงาน ด้านอุปกรณ์เครื่องมือเครื่องใช้ขององค์การบริหารส่วนตำบลกรุงหยันมีไม่เพียงพอ เนื่องจากงบประมาณในการจัดหามีจำกัด รายได้ขององค์การบริหารส่วนตำบลกรุงหยันมีน้อย ซึ่งไม่เพียงพอต่อการดำเนินงานพัฒนาต่าง ๆ รายได้ขององค์การบริหารส่วนตำบลกรุงหยันส่วนใหญ่เป็นรายได้ที่ส่วนกลางจัดสรรให้ รายได้จากการจัดเก็บเองมีน้อยเนื่องจากพื้นที่ไม่มีแหล่งเศรษฐกิจภายในเขตองค์การบริหารส่วนตำบลกรุงหยัน

การคาดการณ์แนวโน้มในอนาคต องค์การบริหารส่วนตำบลกรุงหยัน จัดให้มีการประชาสัมพันธ์ เผยแพร่ และส่งเสริมให้ประชาชนมีความสนใจในการเมืองการบริหารโดยใช้สื่อต่าง ๆ ขององค์การบริหารส่วนตำบลกรุงหยัน จัดอบรมแกนนำในชุมชน/หมู่บ้าน และส่งเสริมให้ประชาชนมีส่วนร่วมทางการเมืองการบริหารโดยการ

จัดตั้งกลุ่มตัวแทนของชุมชน/หมู่บ้าน ในด้านต่าง ๆ ส่วนในเรื่องบุคลากรขององค์การบริหารส่วนตำบลกรุงเทพมหานคร จัดให้มีการส่งเสริมพัฒนาระบบการทำงาน โดยการส่งอบรมอย่างต่อเนื่องเพื่อเพิ่มประสิทธิภาพและมีทัศนคติที่ดีในการทำงาน สร้างแรงจูงใจให้กับผู้ปฏิบัติงาน ทำให้มีขวัญและกำลังใจในการทำงาน และให้ทุกคนยึดถือ ปฏิบัติตาม หลักธรรมาภิบาลอย่างแท้จริง ส่วนด้านการพัฒนาการจัดเก็บรายได้ จัดให้มีการประชาสัมพันธ์เกี่ยวกับการชำระ ภาษี การต่อไปอนุญาตต่างๆ และการปฏิบัติตามข้อบัญญัติ การปรับปรุงด้านแผนที่ภาษีให้สามารถจัดเก็บได้อย่าง ทั้งถึงยุติธรรมและครอบคลุมพื้นที่ทั้งหมด เร่งรัดการจัดเก็บให้ครบถ้วนตามกำหนดเวลา อีกทั้งออกข้อบัญญัติเพื่อ ปรับปรุงอัตราการจัดเก็บให้ทันต่อสถานการณ์ปัจจุบันและเพียงพอต่อการดำเนินการ

ความต้องการของประชาชน

๑. สร้างความตระหนัก ให้ประชาชนเล็งเห็นความสำคัญ ของการมีส่วนร่วมใน ด้านการเมือง การบริหารขององค์การบริหารส่วนตำบลกรุงเทพมหานครและสนใจที่จะมีส่วนร่วมกิจกรรมทางองค์การบริหารส่วนตำบล กรุงเทพมหานครจัดขึ้น

๒. ผู้บริหาร บุคลากร ขององค์การบริหารส่วนตำบลกรุงเทพมหานคร ได้รับการพัฒนาสามารถปฏิบัติงาน อย่างมีประสิทธิภาพ มีการบริการที่ดี สะดวก รวดเร็ว

๓. องค์การบริหารส่วนตำบลกรุงเทพมหานคร สามารถจัดเก็บรายได้อย่างทั่วถึง และครบถ้วน เป็นธรรม เพื่อมีรายได้ให้เพียงพอต่อการบริหารงานและดำเนินโครงการ/กิจกรรมด้านต่างๆ มีการส่งเสริมและสนับสนุนกลุ่ม สร้างอาชีพหรือลงทุนในโครงการ/กิจกรรม เพื่อก่อให้เกิดการสร้างงานและกระจายรายได้ อย่างยั่งยืน

๒.๘ ความเชื่อมโยงของยุทธศาสตร์ในภาพรวม

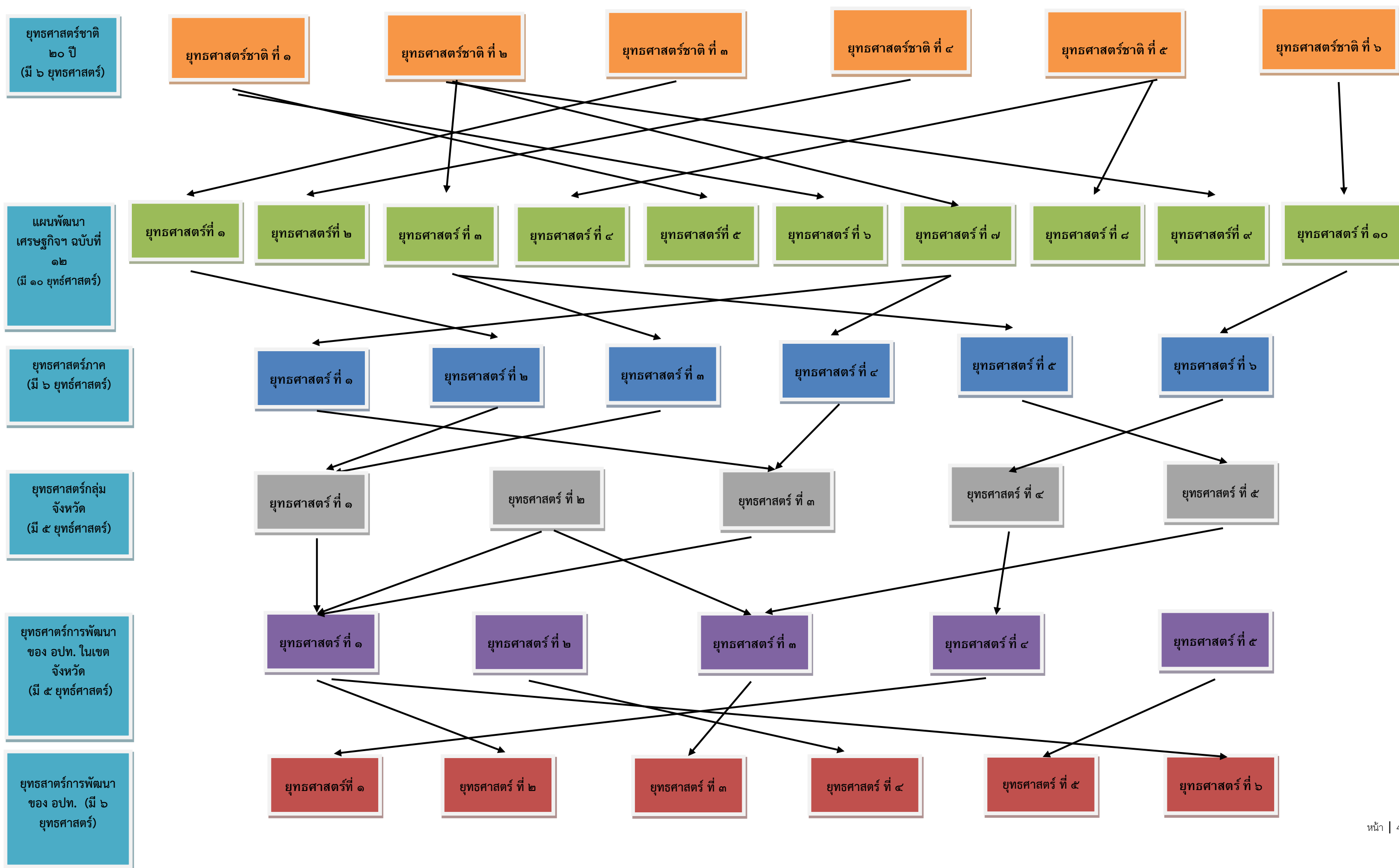

ส่วนที่ ๓

การนำแผนพัฒนาท้องถิ่นไปสู่การปฏิบัติ

๑. ยุทธศาสตร์การพัฒนาและแผนงาน

ที่	ยุทธศาสตร์	ด้าน	แผนงาน	หน่วยงาน รับผิดชอบหลัก	หน่วยงาน สนับสนุน
๑.	ยุทธศาสตร์ด้านโครงสร้างพื้นฐาน	ด้านบริการชุมชน และสังคม	แผนงานเคหะ และชุมชน	กองช่าง	องค์การ บริหาร ส่วนตำบล กรุงหยัน
๒.	ยุทธศาสตร์การพัฒนาด้านเศรษฐกิจ	ด้านบริการชุมชน และสังคม	แผนงานสร้าง ความเข้มแข็งของ ชุมชน	สำนักงานปลัด	
๓.	ยุทธศาสตร์การพัฒนา ด้านสังคม และคุณภาพชีวิต	ด้านการศึกษา	แผนงานการศึกษา	กองการศึกษาฯ	
		ด้านศาสนา ศิลปวัฒนธรรมและ ประเพณีท้องถิ่น	แผนงานศาสนา วัฒนธรรมและ นันทนาการ	สำนักงานปลัด/ กองการศึกษาฯ	
		ด้านการส่งเสริม สวัสดิการและการ สังคมสงเคราะห์	แผนงานสังคม สงเคราะห์	สำนักงานปลัด	
		ด้านการสร้างความ เข้มแข็งของชุมชนและ บรรเทาสาธารณภัย	แผนงานการรักษา ความสงบภายใน	สำนักงานปลัด	
		ด้านการสาธารณสุข	แผนงานสาธารณสุข	สำนักงานปลัด	
		ด้านกีฬาต้านยาเสพติด	แผนงานสร้างความ เข้มแข็งของชุมชน	สำนักงานปลัด	
๔.	ยุทธศาสตร์การพัฒนาด้านการ บริหารจัดการ ทรัพยากรธรรมชาติและ สิ่งแวดล้อม	ด้านการฟื้นฟูและ อนุรักษ์ ทรัพยากรธรรมชาติ และสิ่งแวดล้อม	แผนงาน การเกษตร	สำนักงานปลัด	
๕.	ยุทธศาสตร์การพัฒนาด้านการ เสริมสร้างธรรมาภิบาลและการ บริหารองค์กร	ด้านการมีส่วนร่วมของ ประชาชนในการ พัฒนาท้องถิ่น	แผนบริหารงาน ทั่วไป	สำนักงานปลัด	
		ด้านการพัฒนา บุคลากรและองค์กรให้ ทันสมัยฯ	แผนบริหารงาน ทั่วไป	สำนักงานปลัด	
๖.	ยุทธศาสตร์การพัฒนาด้านการ ส่งเสริมและพัฒนาการท่องเที่ยว	ด้านการส่งเสริมและ พัฒนาการท่องเที่ยว	แผนงานศาสนา วัฒนธรรมและ นันทนาการ	สำนักงานปลัด/ กองการศึกษาฯ	
รวม	๖ ยุทธศาสตร์	๑๑ ด้าน	๑๐ แผนงาน		

๒.บัญชีโครงการพัฒนาท้องถิ่น

บัญชีสรุปโครงการพัฒนา
แผนพัฒนาท้องถิ่น (พ.ศ.๒๕๖๑ - ๒๕๖๕)
องค์การบริหารส่วนตำบลกรงหมั่น

ยุทธศาสตร์	ปี ๒๕๖๑		ปี ๒๕๖๒		ปี ๒๕๖๓		ปี ๒๕๖๔		ปี ๒๕๖๕		รวม ๕ ปี	
	จำนวน (โครงการ)	งบประมาณ (บาท)	จำนวน (โครงการ)	งบประมาณ (บาท)	จำนวน (โครงการ)	งบประมาณ (บาท)	จำนวน (โครงการ)	งบประมาณ (บาท)	จำนวน (โครงการ)	งบประมาณ (บาท)	จำนวน (โครงการ)	งบประมาณ (บาท)
๑.ยุทธศาสตร์ด้านโครงสร้างพื้นฐาน												
๑.๑ แผนงานอุตสาหกรรมและโยธา	๒๖	๓๐,๖๔๒,๐ ๐๐	๒๑	๓๒,๔๑๘,๐ ๐๐	๓๐	๗๗,๗๓๔,๐ ๐๐	๑๗	๒๙,๖๔๗,๕ ๐๐	๑๙	๘๑,๑๑๐,๘ ๐๐	๑๑๓	๒๕๑,๕๕๒, ๓๐๐
๑.๒ แผนงานการเกษตร	๒๒	๑๖,๕๘๐,๐ ๐๐	๑๖	๑๖,๑๐๐,๐ ๐๐	๒๓	๒๘,๘๑๙,๔ ๐๐	๑๖	๒๗,๓๓๐,๐ ๐๐	๑๕	๔๔,๕๕๐,๐ ๐๐	๙๒	๑๓๓,๓๗๙, ๔๐๐
๑.๓ แผนงานเคหะและชุมชน	๕	๑,๙๐๐,๐๐ ๐	๓	๑,๔๐๐,๐๐ ๐	๖	๓,๑๖๕,๐๐ ๐	๔	๑,๙๐๐,๐๐ ๐	๔	๑,๙๐๐,๐๐ ๐	๒๒	๑๐,๒๖๕,๐ ๐๐
๒.ยุทธศาสตร์การพัฒนาด้านเศรษฐกิจ												
๒.๑ แผนงานสร้างความเข้มแข็งของชุมชน	๗	๒,๒๔๕,๐๐ ๐	๗	๒,๒๔๕,๐๐ ๐	๗	๒,๒๔๕,๐๐ ๐	๗	๒,๒๔๕,๐๐ ๐	๗	๒,๒๔๕,๐๐ ๐	๓๕	๑๑,๒๒๕,๐ ๐๐
๓.ยุทธศาสตร์การพัฒนาด้านสังคมและคุณภาพชีวิต												
๓.๑ แผนงานการศึกษา	๑๗	๑๔,๐๔๗,๙ ๒๐	๑๐	๑๒,๖๔๗,๑ ๒๐	๑๓	๑๓,๑๐๗,๑ ๒๐	๙	๑๒,๕๕๗,๑ ๒๐	๙	๑๒,๕๕๗,๑ ๒๐	๕๘	๖๔,๙๖๖,๔ ๐๐
๓.๒ แผนงานศาสนาวัฒนธรรมและนันทนาการ	๑๙	๒,๘๓๕,๐๐ ๐	๑๙	๒,๘๘๕,๐๐ ๐	๑๙	๓,๐๓๕,๐๐ ๐	๑๘	๒,๗๘๕,๐๐ ๐	๑๘	๒,๗๘๕,๐๐ ๐	๙๓	๑๔,๓๒๕,๐ ๐๐
๓.๓ แผนงานสังคมสงเคราะห์	๑๐	๑๑,๗๓๐,๐ ๐๐	๘	๑๐,๔๓๐,๐ ๐๐	๙	๑๐,๔๙๐,๐ ๐๐	๙	๑๐,๔๙๐,๐ ๐๐	๙	๑๐,๔๙๐,๐ ๐๐	๔๕	๕๓,๖๓๐,๐ ๐๐

**บัญชีสรุปโครงการพัฒนา
แผนพัฒนาท้องถิ่น (พ.ศ.๒๕๖๑ - ๒๕๖๕)
องค์การบริหารส่วนตำบลกรงหยัน**

ยุทธศาสตร์	ปี ๒๕๖๑		ปี ๒๕๖๒		ปี ๒๕๖๓		ปี ๒๕๖๔		ปี ๒๕๖๕		รวม ๕ ปี	
	จำนวน (โครงการ)	งบประมาณ (บาท)	จำนวน (โครงการ)	งบประมาณ (บาท)	จำนวน (โครงการ)	งบประมาณ (บาท)	จำนวน (โครงการ)	งบประมาณ (บาท)	จำนวน (โครงการ)	งบประมาณ (บาท)	จำนวน (โครงการ)	งบประมาณ (บาท)
๓.๔ แผนงานสร้างความเข้มแข็งของชุมชน	๓	๑๘๐,๐๐๐	๓	๑๘๐,๐๐๐	๔	๒๘๐,๐๐๐	๔	๒๘๐,๐๐๐	๔	๒๘๐,๐๐๐	๑๘	๑,๒๐๐,๐๐๐
๓.๕ แผนงานสาธารณสุข	๑๐	๒,๙๙๓,๐๐๐	๑๑	๑,๑๑๓,๐๐๐	๑๑	๑,๑๗๓,๐๐๐	๑๑	๑,๑๗๓,๐๐๐	๑๑	๑,๑๗๓,๐๐๐	๕๔	๗,๖๒๕,๐๐๐
๓.๖ แผนงานการรักษาความสงบภายใน	๑๔	๕,๐๐๐,๐๐๐	๑๓	๓,๖๒๐,๐๐๐	๑๐	๒,๔๗๐,๐๐๐	๑๐	๒,๔๗๐,๐๐๐	๑๐	๒,๔๗๐,๐๐๐	๕๗	๑๖,๐๓๐,๐๐๐
๔.ยุทธศาสตร์การพัฒนาด้านการบริหารจัดการทรัพยากรธรรมชาติและสิ่งแวดล้อม												
๔.๑ แผนงานสาธารณสุข	๓	๙๕๐,๐๐๐	๒	๑,๒๐๐,๐๐๐	๑	๒๐๐,๐๐๐	๑	๒๐๐,๐๐๐	๑	๒๐๐,๐๐๐	๘	๒,๗๕๐,๐๐๐
๔.๒ แผนงานการเกษตร	๔	๒๒๐,๐๐๐	๕	๕๗๐,๐๐๐	๔	๒๒๐,๐๐๐	๔	๒๒๐,๐๐๐	๔	๒๒๐,๐๐๐	๒๑	๑,๔๕๐,๐๐๐
๕.ยุทธศาสตร์การพัฒนาด้านการเสริมสร้างธรรมาภิบาลและการบริหารองค์กร												
๕.๑ แผนงานบริหารงานทั่วไป	๑๙	๓,๓๖๖,๐๐๐	๒๓	๔,๐๑๖,๐๐๐	๒๑	๓,๘๖๖,๐๐๐	๒๑	๓,๘๖๖,๐๐๐	๒๑	๓,๘๖๖,๐๐๐	๑๐๕	๑๘,๙๖๖,๐๐๐

บัญชีสรุปโครงการพัฒนา
แผนพัฒนาท้องถิ่น (พ.ศ.๒๕๖๑ - ๒๕๖๕)
องค์การบริหารส่วนตำบลกรูย่น

ยุทธศาสตร์	ปี ๒๕๖๑		ปี ๒๕๖๒		ปี ๒๕๖๓		ปี ๒๕๖๔		ปี ๒๕๖๕		รวม ๕ ปี	
	จำนวน (โครงการ)	งบประมาณ (บาท)	จำนวน (โครงการ)	งบประมาณ (บาท)	จำนวน (โครงการ)	งบประมาณ (บาท)	จำนวน (โครงการ)	งบประมาณ (บาท)	จำนวน (โครงการ)	งบประมาณ (บาท)	จำนวน (โครงการ)	งบประมาณ (บาท)
๖.ยุทธศาสตร์การพัฒนาด้านการส่งเสริมและพัฒนาการท่องเที่ยว												
๖.๑ แผนงานศาสนาวัฒนธรรมและ นันทนาการ	๖	๔,๘๙๐,๐๐๐	๔	๕,๒๙๐,๐๐๐	๖	๖,๗๖๐,๐๐๐	๔	๕,๒๙๐,๐๐๐	๔	๕,๒๙๐,๐๐๐	๒๔	๒๗,๕๒๐,๐ ๐๐
รวม	๑๖๕	๙๗,๕๗๘,๙๒ ๐	๑๔๕	๙๔,๑๑๔,๑๒ ๐	๑๖๔	๑๕๓,๕๔๔,๕ ๒๐	๑๓๕	๑๐๐,๔๓๓,๖ ๒๐	๑๓๖	๑๖๙,๑๑๖,๙ ๒๐	๗๔๕	๖๑๔,๗๘๘, ๑๐๐

รายละเอียดโครงการพัฒนา
แผนพัฒนาท้องถิ่น (พ.ศ.๒๕๖๑ - ๒๕๖๕)
องค์การบริหารส่วนตำบลกรุงหยัน

ก.ยุทธศาสตร์จังหวัดที่ ๔ ศูนย์กลางการกระจายสินค้าและโลจิสติกส์ชั้นนำของภูมิภาคได้มาตรฐาน ลดต้นทุน เพิ่มประสิทธิภาพการคมนาคมและการขนส่ง
ข.ยุทธศาสตร์การพัฒนาของ อปท.ในเขตจังหวัดที่ ๔ การพัฒนาด้านโครงสร้างพื้นฐาน

๑.ยุทธศาสตร์การพัฒนาด้านโครงสร้างพื้นฐาน
-แผนงานอุตสาหกรรมและโยธา

ที่	โครงการ	วัตถุประสงค์	เป้าหมาย (ผลผลิตของโครงการ)	งบประมาณ					ตัวชี้วัด (KPI)	ผลที่คาดว่าจะได้รับ	หน่วยงาน รับผิดชอบ หลัก
				๒๕๖๑ บาท	๒๕๖๒ บาท	๒๕๖๓ บาท	๒๕๖๔ บาท	๒๕๖๕ บาท			
๑.	บุกเบิกถนนหินผุสายวัดเขาหน้าเหรียญ - ควนกอ หมู่ที่ ๑	เพื่อให้การสัญจรและขนส่งผลิตของประชาชนได้รับความสะดวก	ถนนขนาดผิวจราจรกว้าง ๔ เมตร ยาว ๑,๒๐๐ เมตร (รายละเอียดตามแบบแปลนที่ อบต.กำหนด)	๔๐๐,๐๐๐						การสัญจรและขนส่งผลิตของประชาชนได้รับความสะดวก	กองช่าง
๒.	ปรับปรุงถนนหินผุสายบ้านนายสมศักดิ์ - พรุเตี้ย หมู่ที่ ๑	เพื่อให้การสัญจรและขนส่งผลิตของประชาชนได้รับความสะดวก	ถนนขนาดผิวจราจรกว้าง ๔ เมตร ยาว ๑,๕๐๐ เมตร (รายละเอียดตามแบบแปลนที่ อบต.กำหนด)	๑๐๐,๐๐๐						การสัญจรและขนส่งผลิตของประชาชนได้รับความสะดวก	กองช่าง
๓.	ซ่อมสร้างถนนคอนกรีตเสริมเหล็กสายควนฟามี หมู่ที่ ๑ ตำบลกรุงหยัน - บ่อโหด ตำบลกุแหร	เพื่อให้การสัญจรและขนส่งผลิตของประชาชนได้รับความสะดวก	ถนนขนาดผิวจราจรกว้าง ๖ เมตร ยาว ๑,๓๔๖ เมตร หนา ๐.๒๐ เมตร หรือพื้นที่ดำเนินการไม่น้อยกว่า ๘,๐๗๖ ตร.ม. (รายละเอียดตามแบบแปลนที่ อบต.กำหนด)			๘,๓๑๔,๐๐๐				ประชาชนมีถนนที่คงทนถาวร มีความปลอดภัยการสัญจรและขนส่งผลิตของประชาชนได้รับความสะดวก	กองช่าง/ อบจ./ทช./ กรม ส่งเสริมฯ
๔.	ก่อสร้างถนนคอนกรีตเสริมเหล็กสายบ้านนายสมปอง - บ้านนายบุญธรรม หมู่ที่ ๑	เพื่อให้การสัญจรและขนส่งผลิตของประชาชนได้รับความสะดวก	ถนนขนาดผิวจราจรกว้าง ๔ เมตร ยาว ๘๐๐ เมตร (รายละเอียดตามแบบแปลนที่ อบต.กำหนด)			๑,๕๐๐,๐๐๐				การสัญจรและขนส่งผลิตของประชาชนได้รับความสะดวก	กองช่าง/ อบจ./ทช./ กรม ส่งเสริมฯ

รายละเอียดโครงการพัฒนา
แผนพัฒนาท้องถิ่น (พ.ศ.๒๕๖๑ - ๒๕๖๕)
องค์การบริหารส่วนตำบลกรงหย่น

ที่	โครงการ	วัตถุประสงค์	เป้าหมาย (ผลผลิตของโครงการ)	งบประมาณ					ตัวชี้วัด (KPI)	ผลที่คาดว่าจะได้รับ	หน่วยงาน รับผิดชอบ หลัก
				๒๕๖๑ บาท	๒๕๖๒ บาท	๒๕๖๓ บาท	๒๕๖๔ บาท	๒๕๖๕ บาท			
๕.	ก่อสร้างถนนคอนกรีตเสริมเหล็กสายบ้านนายบุญธรรม หมู่ที่ ๑ ตำบลกรงหย่น - หมู่ที่ ๒ ตำบลกุแหระ	เพื่อให้การสัญจรและขนส่งผลผลิตของประชาชนได้รับความสะดวก	ถนนขนาดผิวจราจรกว้าง ๔ เมตร ยาว ๒,๐๐๐ เมตร (รายละเอียดตามแบบแปลนที่ อบต.กำหนด)				๖,๔๖๐,๐๐๐			ประชาชนมีถนนที่คงทนถาวร มีความปลอดภัยการสัญจรและขนส่งผลผลิตของประชาชนได้รับความสะดวก	กองช่าง/อบจ./ทช./กรมส่งเสริมฯ
๖.	บุกเบิกถนนสาย สปก. หมู่ที่ ๑ ตำบลกรงหย่น เชื่อมต่อ หมู่ที่ ๒ ตำบลกุแหระ	เพื่อให้การสัญจรและขนส่งผลผลิตของประชาชนได้รับความสะดวก	ถนนขนาดผิวจราจรกว้าง ๔ เมตร ยาว ๑,๕๐๐ เมตร (รายละเอียดตามแบบแปลนที่ อบต.กำหนด)	๖๐๐,๐๐๐						การสัญจรและขนส่งผลผลิตของประชาชนได้รับความสะดวก	กองช่าง
๗.	บุกเบิกถนนสายควนกอ - ถ้ำแม่หน้า หมู่ที่ ๑	เพื่อให้การสัญจรและขนส่งผลผลิตของประชาชนได้รับความสะดวก	ถนนขนาดผิวจราจรกว้าง ๔ เมตร ยาว ๑,๐๐๐ เมตร (รายละเอียดตามแบบแปลนที่ อบต.กำหนด)	๔๐๐,๐๐๐						การสัญจรและขนส่งผลผลิตของประชาชนได้รับความสะดวก	กองช่าง
๘.	ก่อสร้างถนนลาดยางสายบ้านด่านเสือข้าม หมู่ที่ ๑ ตำบลกรงหย่น - เขตตำบลกุแหระ	เพื่อให้การสัญจรและขนส่งผลผลิตของประชาชนได้รับความสะดวก	ถนนขนาดผิวจราจรกว้าง ๔ เมตร ยาว ๑,๗๐๐ เมตร (รายละเอียดตามแบบแปลนที่ อบต.กำหนด)				๕,๗๐๐,๐๐๐			ประชาชนมีถนนที่คงทนถาวร มีความปลอดภัยและขนส่งผลผลิตของประชาชนได้รับความสะดวก	กองช่าง/อบจ./ทช./กรมส่งเสริมฯ
๙.	ก่อสร้างถนนคอนกรีตเสริมเหล็กสายวัดถ้ำแม่หน้า หมู่ที่ ๑	เพื่อให้การสัญจรและขนส่งผลผลิตของประชาชนได้รับความสะดวก	ถนนขนาดผิวจราจรกว้าง ๔ เมตร ยาว ๒,๕๐๐ เมตร (รายละเอียดตามแบบแปลนที่ อบต.กำหนด)		๔,๕๐๐,๐๐๐					การสัญจรและขนส่งผลผลิตของประชาชนได้รับความสะดวก	กองช่าง/อบจ./ทช./กรมส่งเสริมฯ

รายละเอียดโครงการพัฒนา
แผนพัฒนาท้องถิ่น (พ.ศ.๒๕๖๑ - ๒๕๖๕)
องค์การบริหารส่วนตำบลกรุงหยัน

ที่	โครงการ	วัตถุประสงค์	เป้าหมาย (ผลผลิตของโครงการ)	งบประมาณ					ตัวชี้วัด (KPI)	ผลที่คาดว่าจะได้รับ	หน่วยงาน รับผิดชอบ หลัก
				๒๕๖๑ บาท	๒๕๖๒ บาท	๒๕๖๓ บาท	๒๕๖๔ บาท	๒๕๖๕ บาท			
๑๐.	ก่อสร้างถนนหินผุสายสามแยก สปก. - ห้วยโตน หมู่ที่ ๑	เพื่อให้การสัญจรและขนส่งผลิตของประชาชนได้รับความสะดวก	ถนนขนาดผิวจราจรกว้าง ๔ เมตร ยาว ๑,๑๐๐ เมตร (รายละเอียดตามแบบแปลนที่ อบต.กำหนด)				๔๐๐,๐๐ ๐			การสัญจรและขนส่งผลิตของประชาชนได้รับความสะดวก	กองช่าง
๑๑.	ก่อสร้างถนนหินผุ สายบ้านนายลอย - สำนักสงฆ์ถ้ำแม่หน้า หมู่ที่ ๑	เพื่อให้การสัญจรและขนส่งผลิตของประชาชนได้รับความสะดวก	ถนนขนาดผิวจราจรกว้าง ๔ เมตร ยาว ๑,๐๐๐ เมตร (รายละเอียดตามแบบแปลนที่ อบต.กำหนด)			๔๕๐,๐๐ ๐				การสัญจรและขนส่งผลิตของประชาชนได้รับความสะดวก	กองช่าง
๑๒.	ก่อสร้างถนนลาดยางสายบ้านนายสมศักดิ์ - ห้วยโตน หมู่ที่ ๑	เพื่อให้การสัญจรและขนส่งผลิตของประชาชนได้รับความสะดวก	ถนนขนาดผิวจราจรกว้าง ๔ เมตร ยาว ๒,๖๐๐ เมตร (รายละเอียดตามแบบแปลนที่ อบต.กำหนด)					๔,๕๐๐,๐ ๐๐		การสัญจรและขนส่งผลิตของประชาชนได้รับความสะดวก	กองช่าง/ อบจ./ทช./ กรม ส่งเสริมฯ
๑๓.	ก่อสร้างถนนหินผุสายบ้านนางอุไร - สำนักสงฆ์ถ้ำแม่หน้า หมู่ที่ ๑	เพื่อให้การสัญจรและขนส่งผลิตของประชาชนได้รับความสะดวก	ถนนขนาดผิวจราจรกว้าง ๔ เมตร ยาว ๑,๕๐๐ เมตร (รายละเอียดตามแบบแปลนที่ อบต.กำหนด)				๑,๐๕๐,๐ ๐๐			การสัญจรและขนส่งผลิตของประชาชนได้รับความสะดวก	กองช่าง
๑๔.	ก่อสร้างถนนคอนกรีตเสริมเหล็กสายวัดเขาหน้าเหวียง - บ้านด่านเสือข้าม (บ้านนายสมโชค)	เพื่อให้การสัญจรและขนส่งผลิตของประชาชนได้รับความสะดวก	ถนนขนาดผิวจราจรกว้าง ๔ เมตร ยาว ๒,๑๗๐ เมตร (รายละเอียดตามแบบแปลนที่ อบต.กำหนด)					๕,๔๐๐,๐ ๐๐		การสัญจรและขนส่งผลิตของประชาชนได้รับความสะดวก	กองช่าง/ อบจ./ทช./ กรม ส่งเสริมฯ
๑๕.	ก่อสร้างถนนคอนกรีตเสริมเหล็กสายสังข์บุญเมือง - บ้านท้ายไร่เขต ๔ หมู่ที่ ๒	เพื่อให้การสัญจรและขนส่งผลิตของประชาชนได้รับความสะดวก	ถนนขนาดผิวจราจรกว้าง ๔ เมตร ยาว ๓,๕๐๐ เมตร (รายละเอียดตามแบบแปลนที่ อบต. กำหนด)			๘,๖๐๐,๐ ๐๐				การสัญจรและขนส่งผลิตของประชาชนได้รับความสะดวก	กองช่าง/ อบจ./ทช./ กรม ส่งเสริมฯ

รายละเอียดโครงการพัฒนา
แผนพัฒนาท้องถิ่น (พ.ศ.๒๕๖๑ - ๒๕๖๕)
องค์การบริหารส่วนตำบลग्रุญหัน

ที่	โครงการ	วัตถุประสงค์	เป้าหมาย (ผลผลิตของโครงการ)	งบประมาณ					ตัวชี้วัด (KPI)	ผลที่คาดว่าจะได้รับ	หน่วยงาน รับผิดชอบ หลัก
				๒๕๖๑ บาท	๒๕๖๒ บาท	๒๕๖๓ บาท	๒๕๖๔ บาท	๒๕๖๕ บาท			
๑๖.	ก่อสร้างคูระบายน้ำถนน หมู่ที่ ๒	เพื่อเป็นการ แก้ปัญหาการ ระบายน้ำของ ถนนได้	คูระบายน้ำถนน ได้แก่ ๑.บ้านนายสมโชค ชูดวง เป็นเงิน ๑๔๐,๐๐๐ บาท ๒.บ้านนายขาว เป็นเงิน ๔๐๐,๐๐๐ บาท ๓.รอบบ้านพักโรงงาน ๒ เป็นเงิน ๔๐๐,๐๐๐ บาท (รายละเอียดตามแบบแปลน ที่ อบต.กำหนด)	๙๔๐,๐๐ ๐						สามารถแก้ปัญหาการ ระบายน้ำของถนนได้	กองช่าง
๑๗.	ขยายไหล่ทางหน้า รร.กรุญ หันวิทยาคาร พร้อมติดตั้ง ไฟกะพริบ หมู่ที่ ๒	เพื่อความสะดวก ปลอดภัยในการ สัญจรของนักเรียน และประชาชน ทั่วไป	ขยายไหล่ทาง คสล.กว้าง ข้างละ ๒ เมตร ยาว ๓๐ เมตร หนา ๐.๑๕ เมตร (รายละเอียดตามแบบแปลน ที่ อบต.กำหนด)	๑๐๐,๐๐ ๐						นักเรียนและ ประชาชนได้รับความ สะดวกปลอดภัย	กองช่าง
๑๘.	ก่อสร้างถนนลาดยางสาย สามแยกท่าคลอง-สโมสร อสม.หมู่ที่ ๒	เพื่อให้การสัญจร และขนส่งผลผลิต ของประชาชน ได้รับความสะดวก	ถนนขนาดผิวจราจรกว้าง ๔ เมตร ยาว ๖๐๐ เมตร (รายละเอียดตามแบบแปลน ที่ อบต.กำหนด)		๗๒๐,๐๐ ๐					การสัญจรและขนส่ง ผลผลิตของประชาชน ได้รับความสะดวก	กองช่าง
๑๙.	ก่อสร้างถนนลาดยางสาย บ้านพักโรงงาน หมู่ที่ ๒	เพื่อให้การสัญจร และขนส่งผลผลิต ของประชาชน ได้รับความสะดวก	ถนนขนาดผิวจราจรกว้าง ๔ เมตร ยาว ๑,๐๐๐ เมตร (รายละเอียดตามแบบแปลน ที่ อบต.กำหนด)		๒,๐๐๐,๐ ๐๐					การสัญจรและขนส่ง ผลผลิตของประชาชน ได้รับความสะดวก	กองช่าง/ อบจ./ทช./ กรม ส่งเสริมฯ

รายละเอียดโครงการพัฒนา
แผนพัฒนาท้องถิ่น (พ.ศ.๒๕๖๑ - ๒๕๖๕)
องค์การบริหารส่วนตำบลกรูงหยัน

ที่	โครงการ	วัตถุประสงค์	เป้าหมาย (ผลผลิตของโครงการ)	งบประมาณ					ตัวชี้วัด (KPI)	ผลที่คาดว่าจะได้รับ	หน่วยงาน รับผิดชอบ หลัก
				๒๕๖๑ บาท	๒๕๖๒ บาท	๒๕๖๓ บาท	๒๕๖๔ บาท	๒๕๖๕ บาท			
๒๐.	ก่อสร้างถนนลาดยางรอบสวนหลวง ร.๙ หมู่ที่ ๒	เพื่อให้การสัญจรของประชาชนได้รับความสะดวกและเป็นสถานที่จัดงานกิจกรรมต่างๆ	ถนนขนาดผิวจราจรกว้าง ๕ เมตร ยาว ๑,๐๐๐ เมตร (รายละเอียดตามแบบแปลนที่ อบต.กำหนด)			๒,๒๕๐,๐๐๐				การสัญจรได้รับความสะดวกและประชาชนได้ใช้เป็นสถานที่ออกกำลังกายและพักผ่อน	กองช่าง/ อบจ./ทช./ กรม ส่งเสริมฯ/ ททท.
๒๑.	ก่อสร้างถนนลาดยางสายบ้านท้ายไร่เขต ๔ - ห้วยน้ำป็นเขต ๓ (ช่วงที่ ๒) หมู่ที่ ๒	เพื่อให้การสัญจรและขนส่งผลผลิตของประชาชนได้รับความสะดวก	ถนนขนาดผิวจราจรกว้าง ๔ เมตร ยาว ๒,๗๗๕ เมตร (รายละเอียดตามแบบแปลนที่ อบต.กำหนด)			๔,๙๐๐,๐๐๐				การสัญจรและขนส่งผลผลิตของประชาชนได้รับความสะดวก	กองช่าง/ อบจ./ทช./ กรม ส่งเสริมฯ
๒๒.	ก่อสร้างถนนลาดยางเข้าบ้านพักเขต ๔ โรงงาน ๒ สังข์บุญเมือง หมู่ที่ ๒	เพื่อให้การสัญจรและขนส่งผลผลิตของประชาชนได้รับความสะดวก	ถนนขนาดผิวจราจรกว้าง ๔ เมตร ยาว ๑,๖๔๐ เมตร (รายละเอียดตามแบบแปลนที่ อบต. กำหนด)				๒,๕๐๐,๐๐๐			การสัญจรและขนส่งผลผลิตของประชาชนได้รับความสะดวก	กองช่าง/ อบจ./ทช./ กรม ส่งเสริมฯ
๒๓.	ก่อสร้างถนนหินผุสายบ้านนายประเสริฐ บุญช่วยเขต ๔ หมู่ที่ ๒	เพื่อให้เกิดความสะดวกในการขนส่งผลผลิตการเกษตรของประชาชน	ถนนขนาดผิวจราจรกว้าง ๔ เมตร ยาว ๔๐๐ เมตร (รายละเอียดตามแบบแปลนที่ อบต.กำหนด)					๑๐๐,๐๐๐		การสัญจรและขนส่งผลผลิตของประชาชนได้รับความสะดวก	กองช่าง
๒๔.	ก่อสร้างถนนคอนกรีตเสริมเหล็กจุดเริ่มต้นจากถนนสายหลัก - บ้านพักช่องดิน หมู่ที่ ๒	เพื่อให้การสัญจรและขนส่งผลผลิตของประชาชนได้รับความสะดวก	ถนนขนาดผิวจราจรกว้าง ๔ เมตร ยาว ๑,๕๐๐ เมตร (รายละเอียดตามแบบแปลนที่ อบต.กำหนด)					๒,๒๕๐,๐๐๐		การสัญจรและขนส่งผลผลิตของประชาชนได้รับความสะดวก	กองช่าง/ อบจ./ทช./ กรม ส่งเสริมฯ

รายละเอียดโครงการพัฒนา
แผนพัฒนาท้องถิ่น (พ.ศ.๒๕๖๑ - ๒๕๖๕)
องค์การบริหารส่วนตำบลग्रุญหัน

ที่	โครงการ	วัตถุประสงค์	เป้าหมาย (ผลผลิตของโครงการ)	งบประมาณ					ตัวชี้วัด (KPI)	ผลที่คาดว่าจะได้รับ	หน่วยงาน รับผิดชอบ หลัก
				๒๕๖๑ บาท	๒๕๖๒ บาท	๒๕๖๓ บาท	๒๕๖๔ บาท	๒๕๖๕ บาท			
๒๕.	ซ่อมสร้างถนนลาดยางพาราแอสฟัลท์ติกสายซอย ๖ หมู่ที่ ๓	เพื่อให้การสัญจรและขนส่งผลผลิตของประชาชนได้รับความสะดวก	ถนนขนาดผิวจราจรกว้าง ๕ เมตร ยาว ๖๐๐ เมตร (รายละเอียดตามแบบแปลนที่ อบต.กำหนด)			๑,๖๓๕,๐๐๐				การสัญจรและขนส่งผลผลิตของประชาชนได้รับความสะดวก	กองช่าง/ อบจ./ทช./ กรม ส่งเสริมฯ
๒๖.	ก่อสร้างถนนลาดยางสายซอย ๓ หมู่ที่ ๓	เพื่อให้การสัญจรและขนส่งผลผลิตของประชาชนได้รับความสะดวก	ถนนขนาดผิวจราจรกว้าง ๔ เมตร ยาว ๑,๔๒๐ เมตร (รายละเอียดตามแบบแปลนที่ อบต. กำหนด)					๔,๘๑๓,๘๐๐		ประชาชนมีถนนที่คงทนถาวร มีความปลอดภัย การขนส่งผลผลิตของประชาชนได้รับความสะดวก	กองช่าง/ อบจ./ทช./ กรม ส่งเสริมฯ
๒๗.	ก่อสร้างถนนลาดยางสายกลางระหว่างซอย ๒ - ซอย ๕ หมู่ที่ ๓	เพื่อให้การสัญจรและขนส่งผลผลิตของประชาชนได้รับความสะดวก	ถนนขนาดผิวจราจรกว้าง ๔ เมตร ยาว ๑,๘๔๐ เมตร (รายละเอียดตามแบบแปลนที่ อบต.กำหนด)					๖,๒๓๗,๐๐๐		การสัญจรและขนส่งผลผลิตของประชาชนได้รับความสะดวก	กองช่าง/ อบจ./ทช./ กรม ส่งเสริมฯ
๒๘.	ก่อสร้างถนนลาดยางสายซอย ๕ หมู่ที่ ๓	เพื่อให้การสัญจรและขนส่งผลผลิตของประชาชนได้รับความสะดวก	ถนนขนาดผิวจราจรกว้าง ๔ เมตร ยาว ๘๓๐ เมตร (รายละเอียดตามแบบแปลนที่ อบต.กำหนด)		๑,๖๖๐,๐๐๐					การสัญจรและขนส่งผลผลิตของประชาชนได้รับความสะดวก	กองช่าง/ อบจ./ทช./ กรม ส่งเสริมฯ
๒๙.	ก่อสร้างคูระบายน้ำ คสล. ถนนสายสี่แยกกลุ่มปี - คลองกรุญหัน หมู่ที่ ๓	เพื่อแก้ปัญหาการระบายน้ำในฤดูฝน	คูระบายน้ำ คสล. ขนาดกว้าง ๐.๖๐ เมตร ยาว ๑๕๐ เมตร (รายละเอียดตามแบบแปลนที่ อบต. กำหนด)			๕๐๐,๐๐๐				สามารถแก้ปัญหาหน้าท่วมซึ่งบริเวณสี่แยกนายบุรีได้	กองช่าง

รายละเอียดโครงการพัฒนา
แผนพัฒนาท้องถิ่น (พ.ศ.๒๕๖๑ - ๒๕๖๕)
องค์การบริหารส่วนตำบลกรูงหยัน

ที่	โครงการ	วัตถุประสงค์	เป้าหมาย (ผลผลิตของโครงการ)	งบประมาณ					ตัวชี้วัด (KPI)	ผลที่คาดว่าจะได้รับ	หน่วยงาน รับผิดชอบ หลัก
				๒๕๖๑ บาท	๒๕๖๒ บาท	๒๕๖๓ บาท	๒๕๖๔ บาท	๒๕๖๕ บาท			
๓๐.	ก่อสร้างถนนลาดยางสาย ซอย ๑ หมู่ที่ ๓	เพื่อให้การสัญจร และขนส่งผลผลิตของ ประชาชนได้รับ ความสะดวก	ถนนขนาดผิวจราจรกว้าง ๔ เมตร ยาว ๑,๒๐๐ เมตร (รายละเอียดตามแบบแปลน ที่ อบต.กำหนด)			๒,๒๐๐,๐ ๐๐				การสัญจรและขนส่ง ผลผลิตของประชาชน ได้รับความสะดวก	กองช่าง/ อบจ./ทช./ กรม ส่งเสริมฯ
๓๑.	ก่อสร้างถนนลาดยางสาย ซอย ๒ บ้านนายขันธุ์ หมู่ที่ ๓ ตำบลกรูงหยัน - ตำบลปริก	เพื่อให้การสัญจร และขนส่งผลผลิต ของประชาชน ได้รับความสะดวก	ถนนขนาดผิวจราจรกว้าง ๕ เมตร ยาว ๘๐๐ เมตร (รายละเอียดตามแบบแปลน ที่ อบต.กำหนด)		๑,๒๐๐,๐ ๐๐					การสัญจรและขนส่ง ผลผลิตของประชาชน ได้รับความสะดวก	กองช่าง/ อบจ./ทช./ กรม ส่งเสริมฯ
๓๒.	ก่อสร้างถนนลาดยางสาย ซอย ๒ - บ้านกรูงหยันใต้ หมู่ที่ ๓	เพื่อให้การสัญจร และขนส่งผลผลิต ของประชาชน ได้รับความสะดวก	ถนนขนาดผิวจราจรกว้าง ๕ เมตร ยาว ๓,๐๐๐ เมตร (รายละเอียดตามแบบแปลน ที่ อบต.กำหนด)			๘,๔๕๐,๐ ๐๐				ประชาชนมีถนนที่ คงทนถาวร มีความ ปลอดภัย การขนส่ง ผลผลิตของประชาชน ได้รับความสะดวก	กองช่าง/ อบจ./ทช./ กรม ส่งเสริมฯ
๓๓.	ก่อสร้างคูระบายน้ำ คสล. ถนนสายซอยขนมจัน หมู่ที่ ๓	เพื่อแก้ปัญหาการ ระบายน้ำในฤดูฝน	คูระบายน้ำ คสล. ขนาด กว้าง ๐.๖๐ เมตร ยาว ๒๕๐ เมตร (รายละเอียด ตามแบบแปลนที่ อบต. กำหนด)			๒๕๐,๐๐ ๐				สามารถแก้ปัญหา ท่วมขังบริเวณสี่แยก นายปู้ได้	กองช่าง
๓๔.	ก่อสร้างถนนคอนกรีตเสริม เหล็กสายบ้านนายสมศักดิ์ หมู่ที่ ๓ (ช่วงที่ ๓)	เพื่อให้การสัญจร และขนส่งผลผลิต ของประชาชน ได้รับความสะดวก	ถนนขนาดผิวจราจรกว้าง ๔ เมตร ยาว ๒๐๐ เมตร (รายละเอียดตามแบบแปลน ที่ อบต.กำหนด)					๒๖๐,๐๐ ๐		การสัญจรและขนส่ง ผลผลิตของประชาชน ได้รับความสะดวก	กองช่าง

รายละเอียดโครงการพัฒนา
แผนพัฒนาท้องถิ่น (พ.ศ.๒๕๖๑ - ๒๕๖๕)
องค์การบริหารส่วนตำบลกรุงหยัน

ที่	โครงการ	วัตถุประสงค์	เป้าหมาย (ผลผลิตของโครงการ)	งบประมาณ					ตัวชี้วัด (KPI)	ผลที่คาดว่าจะได้รับ	หน่วยงาน รับผิดชอบ หลัก
				๒๕๖๑ บาท	๒๕๖๒ บาท	๒๕๖๓ บาท	๒๕๖๔ บาท	๒๕๖๕ บาท			
๓๕.	บุกเบิกถนนสายซอยขนมจีน - ซอย ๖ หมู่ที่ ๓	เพื่อให้การสัญจรและขนส่งผลผลิตของประชาชนได้รับความสะดวก	ถนนขนาดผิวจราจรกว้าง ๔ เมตร ยาว ๙๐๐ เมตร (รายละเอียดตามแบบแปลนที่ อบต.กำหนด)				๒๐๐,๐๐๐			การสัญจรและขนส่งผลผลิตของประชาชนได้รับความสะดวก	กองช่าง
๓๖.	บุกเบิกถนนสายบ้านนายปรีชา หมู่ที่ ๓	เพื่อให้การสัญจรและขนส่งผลผลิตของประชาชนได้รับความสะดวก	ถนนขนาดผิวจราจรกว้าง ๔ เมตร ยาว ๑,๒๐๐ เมตร (รายละเอียดตามแบบแปลนที่ อบต.กำหนด)			๔๗๐,๐๐๐				การสัญจรและขนส่งผลผลิตของประชาชนได้รับความสะดวก	กองช่าง
๓๗.	ก่อสร้างถนนลาดยางสายบ้านนายโย - ซอย ๒ บ้านกรุงหยันใต้ หมู่ที่ ๓	เพื่อให้การสัญจรและขนส่งผลผลิตของประชาชนได้รับความสะดวก	ถนนขนาดผิวจราจรกว้าง ๔ เมตร ยาว ๑,๒๐๐ เมตร (รายละเอียดตามแบบแปลนที่ อบต.กำหนด)					๒,๑๕๐,๐๐๐		การสัญจรและขนส่งผลผลิตของประชาชนได้รับความสะดวก	กองช่าง/ อบจ./ทช./ กรม ส่งเสริมฯ
๓๘.	ก่อสร้างสะพานคอนกรีตเสริมเหล็กเชื่อมต่อระหว่างหมู่ที่ ๑ และหมู่ที่ ๓ ตำบลกรุงหยัน	เพื่อให้การสัญจรและขนส่งผลผลิตของประชาชนได้รับความสะดวก	ก่อสร้างสะพานคอนกรีตเสริมเหล็กขนาดความกว้าง ๓ เมตร ยาว ๑๘ เมตร (รายละเอียดตามแบบแปลนที่ อบต.กำหนด)			๔๐๐,๐๐๐				การสัญจรและขนส่งผลผลิตของประชาชนได้รับความสะดวก	กองช่าง
๓๙.	ก่อสร้างถนนคอนกรีตเสริมเหล็กสายบ้านนายสุวิทย์ - คลองกรุงหยัน หมู่ที่ ๔	เพื่อให้การสัญจรและขนส่งผลผลิตของประชาชนได้รับความสะดวก	ถนนขนาดผิวจราจรกว้าง ๔ เมตร ยาว ๑,๕๐๐ เมตร (รายละเอียดตามแบบแปลนที่ อบต.กำหนด)			๕,๐๘๕,๐๐๐				ประชาชนมีถนนที่คงทนถาวร มีความปลอดภัย การขนส่งผลผลิตของประชาชนได้รับความสะดวก	กองช่าง/ อบจ./ทช./ กรม ส่งเสริมฯ

รายละเอียดโครงการพัฒนา
แผนพัฒนาท้องถิ่น (พ.ศ.๒๕๖๑ - ๒๕๖๕)
องค์การบริหารส่วนตำบลกรุงหยัน

ที่	โครงการ	วัตถุประสงค์	เป้าหมาย (ผลผลิตของโครงการ)	งบประมาณ					ตัวชี้วัด (KPI)	ผลที่คาดว่าจะได้รับ	หน่วยงาน รับผิดชอบ หลัก
				๒๕๖๑ บาท	๒๕๖๒ บาท	๒๕๖๓ บาท	๒๕๖๔ บาท	๒๕๖๕ บาท			
๔๐.	ก่อสร้างถนนลาดยางสายบ้านซอย ๑ (บ้านนายแกน) หมู่ที่ ๔ (ช่วงที่ ๒)	เพื่อให้การสัญจรและขนส่งผลผลิตของประชาชนได้รับความสะดวก	ถนนขนาดผิวจราจรกว้าง ๔ เมตร ยาว ๕๐๐ เมตร (รายละเอียดตามแบบแปลนที่ อบต.กำหนด)	๗๐๐,๐๐๐						การสัญจรและขนส่งผลผลิตของประชาชนได้รับความสะดวก	กองช่าง
๔๑.	ก่อสร้างถนนลาดยางสายกลางระหว่างซอย ๑ - บ้านไร่หมวด หมู่ที่ ๔	เพื่อให้การสัญจรและขนส่งผลผลิตของประชาชนได้รับความสะดวก	ถนนขนาดผิวจราจรกว้าง ๔ เมตร ยาว ๓๐๐ เมตร (รายละเอียดตามแบบแปลนที่ อบต.กำหนด)	๕๑๐,๐๐๐						การสัญจรและขนส่งผลผลิตของประชาชนได้รับความสะดวก	กองช่าง
๔๒.	ก่อสร้างถนนคอนกรีตเสริมเหล็กสายซอย ๕ - สายหลัง หมู่ที่ ๔	เพื่อให้การสัญจรและขนส่งผลผลิตของประชาชนได้รับความสะดวก	ถนนขนาดผิวจราจรกว้าง ๔ เมตร ยาว ๑,๐๑๕ เมตร (รายละเอียดตามแบบแปลนที่ อบต.กำหนด)					๒,๗๔๐,๐๐๐		การสัญจรและขนส่งผลผลิตของประชาชนได้รับความสะดวก	กองช่าง/ อบจ./ทช./ กรม ส่งเสริมฯ
๔๓.	ก่อสร้างถนนคอนกรีตเสริมเหล็กสายซอย ๓ - สายกลาง หมู่ที่ ๔	เพื่อให้การสัญจรและขนส่งผลผลิตของประชาชนได้รับความสะดวก	ถนนขนาดผิวจราจรกว้าง ๔ เมตร ยาว ๖๐๐ เมตร (รายละเอียดตามแบบแปลนที่ อบต.กำหนด)			๑,๓๒๐,๐๐๐				การสัญจรและขนส่งผลผลิตของประชาชนได้รับความสะดวก	กองช่าง
๔๔.	ก่อสร้างถนนคอนกรีตเสริมเหล็กสายบ้านนายส่อง หมู่ที่ ๔ (ช่วงที่ ๒)	เพื่อให้การสัญจรและขนส่งผลผลิตของประชาชนได้รับความสะดวก	ถนนขนาดผิวจราจรกว้าง ๔ เมตร ยาว ๔๗๐ เมตร (รายละเอียดตามแบบแปลนที่ อบต.กำหนด)		๑,๑๐๐,๐๐๐					การสัญจรและขนส่งผลผลิตของประชาชนได้รับความสะดวก	กองช่าง/ อบจ./ทช./ กรม ส่งเสริมฯ

รายละเอียดโครงการพัฒนา
แผนพัฒนาท้องถิ่น (พ.ศ.๒๕๖๑ - ๒๕๖๕)
องค์การบริหารส่วนตำบลกรูยหัน

ที่	โครงการ	วัตถุประสงค์	เป้าหมาย (ผลผลิตของโครงการ)	งบประมาณ					ตัวชี้วัด (KPI)	ผลที่คาดว่าจะได้รับ	หน่วยงาน รับผิดชอบ หลัก
				๒๕๖๑ บาท	๒๕๖๒ บาท	๒๕๖๓ บาท	๒๕๖๔ บาท	๒๕๖๕ บาท			
๔๕.	ก่อสร้างถนนลาดยางสาย กลางซอย ๑ - สายไรร่มวด หมู่ที่ ๔ (ช่วงที่ ๒)	เพื่อให้การสัญจร และขนส่งผลผลิต ของประชาชน ได้รับความสะดวก	ถนนขนาดผิวจราจรกว้าง ๔ เมตร ยาว ๕,๗๓๐ เมตร (รายละเอียดตามแบบแปลน ที่ อบต.กำหนด)			๑๑,๐๐๐, ๐๐๐				การสัญจรและขนส่ง ผลผลิตของประชาชน ได้รับความสะดวก	กองช่าง/ อบจ./ทช./ กรม ส่งเสริมฯ
๔๖.	ก่อสร้างถนนลาดยางสาย แปลง ๑ - แปลง ๒ หมู่ที่ ๕	เพื่อให้การสัญจร และขนส่งผลผลิต ของประชาชน ได้รับความสะดวก	ถนนขนาดผิวจราจรกว้าง ๔ เมตร ยาว ๔,๔๓๐ เมตร (รายละเอียดตามแบบแปลน ที่ อบต.กำหนด)	๒,๕๐๐,๐ ๐๐	๒,๕๐๐,๐ ๐๐	๒,๕๐๐,๐ ๐๐	๒,๕๐๐,๐ ๐๐			การสัญจรและขนส่ง ผลผลิตของประชาชน ได้รับความสะดวก	กองช่าง/ อบจ./ทช./ กรม ส่งเสริมฯ
๔๗.	ก่อสร้างถนนลาดยางสาย ซอยแปลง ๑ ,แปลง ๒ หมู่ที่ ๕	เพื่อให้การสัญจร และขนส่งผลผลิต ของประชาชน ได้รับความสะดวก	ถนนลาดยางจำนวน ๕ สาย (รายละเอียดตามแบบแปลน ที่ อบต.กำหนด)	๑,๒๐๐,๐ ๐๐	๖๐๐,๐๐ ๐	๖๐๐,๐๐ ๐	๖๐๐,๐๐ ๐			การสัญจรและขนส่ง ผลผลิตของประชาชน ได้รับความสะดวก	กองช่าง/ อบจ./ทช./ กรม ส่งเสริมฯ
๔๘.	วางท่อระบายน้ำ คสล. พร้อมรางระบายน้ำ คสล. ไหลทางถนนสายกลางสาย แปลง ๑ และแปลง ๒ หมู่ที่ ๕	เพื่อแก้ปัญหาการ ระบายน้ำในฤดูฝน	ทำการวางท่อระบายน้ำ คสล.พร้อมรางระบายน้ำ คสล.ไหลทางถนนระยะทาง ยาว ๕๐๐ เมตร (รายละเอียดตามแบบแปลน ที่ อบต.กำหนด)	๕๕๐,๐๐ ๐						การสัญจรและขนส่ง ผลผลิตของประชาชน ได้รับความสะดวก	กองช่าง/ อบจ./ทช./ กรม ส่งเสริมฯ
๔๙.	ก่อสร้างถนนลาดยางสาย ห้วยวน (ควนจันเสือ) หมู่ที่ ๕ (ช่วงที่ ๒)	เพื่อให้การสัญจร และขนส่งผลผลิต ของประชาชน ได้รับความสะดวก	ถนนขนาดผิวจราจรกว้าง ๔ เมตร ยาว ๑,๗๘๐ เมตร (รายละเอียดตามแบบแปลน ที่ อบต.กำหนด)	๓,๖๐๒,๐ ๐๐						การสัญจรและขนส่ง ผลผลิตของประชาชน ได้รับความสะดวก	กองช่าง/ อบจ./ทช./ กรม ส่งเสริมฯ

รายละเอียดโครงการพัฒนา
แผนพัฒนาท้องถิ่น (พ.ศ.๒๕๖๑ - ๒๕๖๕)
องค์การบริหารส่วนตำบลกรูงหยัน

ที่	โครงการ	วัตถุประสงค์	เป้าหมาย (ผลผลิตของโครงการ)	งบประมาณ					ตัวชี้วัด (KPI)	ผลที่คาดว่าจะได้รับ	หน่วยงาน รับผิดชอบ หลัก
				๒๕๖๑ บาท	๒๕๖๒ บาท	๒๕๖๓ บาท	๒๕๖๔ บาท	๒๕๖๕ บาท			
๕๐.	ก่อสร้างถนนลาดยางสายบ้านนางจาง หมู่ที่ ๖	เพื่อให้การสัญจรและขนส่งผลผลิตของประชาชนได้รับความสะดวก	ถนนขนาดผิวจราจรกว้าง ๔ เมตร ยาว ๒๕๐ เมตร (รายละเอียดตามแบบแปลนที่ อบต.กำหนด)			๕๐๐,๐๐ ๐				การสัญจรและขนส่งผลผลิตของประชาชนได้รับความสะดวก	กองช่าง
๕๑.	ก่อสร้างถนนคอนกรีตเสริมเหล็กสายรอบทะเลสองห้อง หมู่ที่ ๖	เพื่อให้ประชาชนสัญจร ใช้ออกกำลังกายและพักผ่อนหย่อนใจ	ถนนขนาดผิวจราจรกว้าง ๔ เมตร ยาว ๙๐๐ เมตร (รายละเอียดตามแบบแปลนที่ อบต.กำหนด)			๒,๔๓๐,๐ ๐๐				สามารถให้ประชาชนสัญจร ใช้ออกกำลังกายและพักผ่อนหย่อนใจ	กองช่าง/ อบจ./กทท./ ททท/ กรม ส่งเสริมฯ
๕๒.	ก่อสร้างถนนคอนกรีตเสริมเหล็กสายวัดถ้ำเพดาน (ช่วงที่ ๔) หมู่ที่ ๖	เพื่อให้การสัญจรและขนส่งผลผลิตของประชาชนได้รับความสะดวก	ถนนขนาดผิวจราจรกว้าง ๔ เมตร ยาว ๖๐๐ เมตร (รายละเอียดตามแบบแปลนที่ อบต.กำหนด)	๖๐๐,๐๐ ๐						การสัญจรและขนส่งผลผลิตของประชาชนได้รับความสะดวก	กองช่าง
๕๓.	ก่อสร้างถนนคอนกรีตเสริมเหล็กสายบ้านนายสวัสดิ์ หมู่ที่ ๖	เพื่อให้การสัญจรและขนส่งผลผลิตของประชาชนได้รับความสะดวก	ถนนขนาดผิวจราจรกว้าง ๔ เมตร ยาว ๕๐๐ เมตร (รายละเอียดตามแบบแปลนที่ อบต.กำหนด)	๑,๓๕๐,๐ ๐๐						การสัญจรและขนส่งผลผลิตของประชาชนได้รับความสะดวก	กองช่าง/ อบจ./ กรม ส่งเสริมฯ
๕๔.	ก่อสร้างถนนลาดยางสายบ้านครูเกลือ หมู่ที่ ๖ (ช่วงที่ ๓)	เพื่อให้การสัญจรและขนส่งผลผลิตของประชาชนได้รับความสะดวก	ถนนขนาดผิวจราจรกว้าง ๔ เมตร ยาว ๒๕๐ เมตร ไหล่ทางกว้างข้างละ ๐.๕๐ เมตร(รายละเอียดตามแบบแปลนที่ อบต.กำหนด)			๕๐๐,๐๐ ๐				การสัญจรและขนส่งผลผลิตของประชาชนได้รับความสะดวก	กองช่าง/ อบจ./ กรม ส่งเสริมฯ

รายละเอียดโครงการพัฒนา
แผนพัฒนาท้องถิ่น (พ.ศ.๒๕๖๑ - ๒๕๖๕)
องค์การบริหารส่วนตำบลग्रงุญน

ที่	โครงการ	วัตถุประสงค์	เป้าหมาย (ผลผลิตของโครงการ)	งบประมาณ					ตัวชี้วัด (KPI)	ผลที่คาดว่าจะได้รับ	หน่วยงาน รับผิดชอบ หลัก
				๒๕๖๑ บาท	๒๕๖๒ บาท	๒๕๖๓ บาท	๒๕๖๔ บาท	๒๕๖๕ บาท			
๕๕.	ก่อสร้างถนนหินผุสายบ้าน นายจิ้น-ห้วยน้ำใส หมู่ที่ ๖	เพื่อให้การสัญจร และขนส่งผลผลิต ของประชาชน ได้รับความสะดวก	ถนนขนาดผิวจราจรกว้าง ๔ เมตร ยาว ๑,๒๐๐ เมตร (รายละเอียดตามแบบแปลน ที่ อบต.กำหนด)		๓๐๐,๐๐ ๐					การสัญจรและขนส่ง ผลผลิตของประชาชน ได้รับความสะดวก	กองช่าง
๕๖.	ก่อสร้างถนนลาดยางสาย บ้านนายโกวิท หมู่ที่ ๖	เพื่อให้การสัญจร และขนส่งผลผลิต ของประชาชน ได้รับความสะดวก	ถนนขนาดผิวจราจรกว้าง ๔ เมตร ยาว ๒,๔๐๐ เมตร (รายละเอียดตามแบบแปลน ที่ อบต.กำหนด)		๔,๘๐๐,๐ ๐๐					การสัญจรและขนส่ง ผลผลิตของประชาชน ได้รับความสะดวก	กองช่าง/ อบจ./ กรม ส่งเสริมฯ
๕๗.	บุกเบิกถนนสายบ้าน นายเสริฐ สุขขางนบ - บ้านนายสวัสดิ์ หมู่ที่ ๖	เพื่อให้การสัญจร และขนส่งผลผลิต ของประชาชน ได้รับความสะดวก	ถนนขนาดผิวจราจรกว้าง ๔ ยาว ๘๐๐ เมตร (รายละเอียดตามแบบแปลน ที่ อบต.กำหนด)		๑๕๐,๐๐ ๐					การสัญจรและขนส่ง ผลผลิตของประชาชน ได้รับความสะดวก	กองช่าง
๕๘.	ก่อสร้างถนนคอนกรีตเสริม เหล็กสายห้วยคลอง หมู่ที่ ๖	เพื่อให้การสัญจร ของประชาชน ได้รับความสะดวก	ถนนขนาดผิวจราจรกว้าง ๔ เมตร ยาว ๑๐๐ เมตร (รายละเอียดตามแบบแปลนที่ อบต.กำหนด)			๒๕๐,๐๐ ๐				การสัญจรและขนส่ง ผลผลิตของประชาชน ได้รับความสะดวก	กองช่าง
๕๙.	บุกเบิกถนนสายทะเลปรน - ทะเลสองห้อง หมู่ที่ ๖	เพื่อให้การสัญจร ของประชาชน ได้รับความสะดวก	ถนนขนาดผิวจราจรกว้าง ๔ เมตร ยาว ๕๐๐ เมตร (รายละเอียดตามแบบแปลนที่ อบต.กำหนด)				๑๒๐,๐๐ ๐			การสัญจรและขนส่ง ผลผลิตของประชาชน ได้รับความสะดวก	กองช่าง
๖๐.	ก่อสร้างถนนคอนกรีตเสริม เหล็กสายบ้านนายวิโรจน์ หมู่ที่ ๖	เพื่อให้การสัญจร และขนส่งผลผลิต ของประชาชน ได้รับความสะดวก	ถนนขนาดผิวจราจรกว้าง ๔ เมตร ยาว ๘๐๐ เมตร (รายละเอียดตามแบบแปลน ที่ อบต.กำหนด)					๒,๑๖๐,๐ ๐๐		การสัญจรและขนส่ง ผลผลิตของประชาชน ได้รับความสะดวก	กองช่าง/ อบจ./ กรม ส่งเสริมฯ

รายละเอียดโครงการพัฒนา
แผนพัฒนาท้องถิ่น (พ.ศ.๒๕๖๑ - ๒๕๖๕)
องค์การบริหารส่วนตำบลग्रุญหัน

ที่	โครงการ	วัตถุประสงค์	เป้าหมาย (ผลผลิตของโครงการ)	งบประมาณ					ตัวชี้วัด (KPI)	ผลที่คาดว่าจะได้รับ	หน่วยงาน รับผิดชอบ หลัก
				๒๕๖๑ บาท	๒๕๖๒ บาท	๒๕๖๓ บาท	๒๕๖๔ บาท	๒๕๖๕ บาท			
๖๑.	ก่อสร้างถนนลาดยางสายหน้าโรงเรียนองค์การสวนยาง ๓ - บ้านเขาหลัก หมู่ที่ ๗	เพื่อให้การสัญจรและขนส่งผลผลิตของประชาชนได้รับความสะดวก	ถนนขนาดผิวจราจรกว้าง ๔ เมตร ยาว ๑,๖๐๐ เมตร (รายละเอียดตามแบบแปลนที่ อบต.กำหนด)		๒,๘๐๐,๐๐๐					การสัญจรและขนส่งผลผลิตของประชาชนได้รับความสะดวก	กองช่าง/ อบจ./ทช./ กรม ส่งเสริมฯ
๖๒.	ก่อสร้างถนนคอนกรีตเสริมเหล็กสายโรงงาน ๒ - ถ้ำเพดาน หมู่ที่ ๗	เพื่อให้การสัญจรและขนส่งผลผลิตของประชาชนได้รับความสะดวก	ถนนขนาดผิวจราจรกว้าง ๔ เมตร ยาว ๘๐๐ เมตร (รายละเอียดตามแบบแปลนที่ อบต.กำหนด)	๑,๘๒๐,๐๐๐						การสัญจรและขนส่งผลผลิตของประชาชนได้รับความสะดวก	กองช่าง/ อบจ./ทช./ กรม ส่งเสริมฯ
๖๓.	ก่อสร้างถนนคอนกรีตเสริมเหล็กสายควนบ้านนางตุ๊ก เขต ๕ หมู่ที่ ๗	เพื่อให้การสัญจรและขนส่งผลผลิตของประชาชนได้รับความสะดวก	ถนนขนาดผิวจราจรกว้าง ๔ เมตร ยาว ๕๐๐ เมตร (รายละเอียดตามแบบแปลนที่ อบต.กำหนด)			๑,๑๐๐,๐๐๐				การสัญจรและขนส่งผลผลิตของประชาชนได้รับความสะดวก	กองช่าง/ อบจ./ กรม ส่งเสริมฯ
๖๔.	ก่อสร้างท่อลอดเหลี่ยมคสล. สายบ้านนายหนูหนอง หมู่ที่ ๗	เพื่อให้การสัญจรและขนส่งผลผลิตและป้องกันน้ำท่วมในฤดูฝน	ท่อเหลี่ยมคอนกรีตจำนวน ๒ จุด โดยมีขนาดจุดละ ๒.๔๐ x ๒.๔๐ เมตร ยาว ๘ เมตร (รายละเอียดตามแบบแปลนที่ อบต.กำหนด)	๓๙๐,๐๐๐						การสัญจรและขนส่งผลผลิตของประชาชนได้รับความสะดวกและป้องกันน้ำท่วมในฤดูฝนได้	กองช่าง
๖๕.	ก่อสร้างถนนคอนกรีตเสริมเหล็กสายบ้านนายหนูหนอง หมู่ที่ ๗	เพื่อให้การสัญจรและขนส่งผลผลิตของประชาชนได้รับความสะดวก	ถนนขนาดผิวจราจรกว้าง ๔ เมตร ยาว ๑,๕๐๐ เมตร (รายละเอียดตามแบบแปลนที่ อบต.กำหนด)	๓,๖๐๐,๐๐๐						การสัญจรและขนส่งผลผลิตของประชาชนได้รับความสะดวก	กองช่าง/ อบจ./ กรม ส่งเสริมฯ

รายละเอียดโครงการพัฒนา
แผนพัฒนาท้องถิ่น (พ.ศ.๒๕๖๑ - ๒๕๖๕)
องค์การบริหารส่วนตำบลग्रุญหัน

ที่	โครงการ	วัตถุประสงค์	เป้าหมาย (ผลผลิตของโครงการ)	งบประมาณ					ตัวชี้วัด (KPI)	ผลที่คาดว่าจะได้รับ	หน่วยงาน รับผิดชอบ หลัก
				๒๕๖๑ บาท	๒๕๖๒ บาท	๒๕๖๓ บาท	๒๕๖๔ บาท	๒๕๖๕ บาท			
๖๖.	ก่อสร้างถนนน้ำล้นบ้าน นายอุฐชวน หมู่ที่ ๗	เพื่อให้การสัญจร และขนส่งผลผลิต ของประชาชน ได้รับความสะดวก	ถนนน้ำล้นจำนวน ๒ จุด (รายละเอียดตามแบบแปลน ที่ อบต.กำหนด)	๓๐๐,๐๐ ๐						การสัญจรและขนส่ง ผลผลิตของประชาชน ได้รับความสะดวก และป้องกันน้ำท่วมใน ฤดูฝนได้	กองช่าง
๖๗.	บุกเบิกถนนสายระหว่าง หมู่ที่ ๖ - ๗ ภายในวัดถ้ำ เพดาน	เพื่อให้การสัญจร และขนส่งผลผลิต ของประชาชน ได้รับความสะดวก	ถนนขนาดผิวจราจรกว้าง ๔ เมตร ยาว ๑๐๐ เมตร (รายละเอียดตามแบบแปลน ที่ อบต.กำหนด)	๑๒๐,๐๐ ๐						การสัญจรและขนส่ง ผลผลิตของประชาชน ได้รับความสะดวก	กองช่าง
๖๘.	บุกเบิกถนนสายบ้าน นายเชียว - บ้านท้ายไร่ เขต ๕ หมู่ที่ ๗	เพื่อให้การสัญจร และขนส่งผลผลิต ของประชาชน ได้รับความสะดวก	ถนนขนาดผิวจราจรกว้าง ๔ เมตร ยาว ๑,๐๐๐ เมตร (รายละเอียดตามแบบแปลน ที่ อบต.กำหนด)		๕๐๐,๐๐ ๐					การสัญจรและขนส่ง ผลผลิตของประชาชน ได้รับความสะดวก	กองช่าง
๖๙.	ก่อสร้างถนนคอนกรีตเสริม เหล็ก สายเข้าวัดถ้ำเพดาน หมู่ที่ ๗	เพื่อให้การสัญจร และขนส่งผลผลิต ของประชาชน ได้รับความสะดวก	ถนนขนาดผิวจราจรกว้าง ๔ เมตร ยาว ๓๐๐ เมตร (รายละเอียดตามแบบแปลน ที่ อบต.กำหนด)		๓๖๓,๐๐ ๐					การสัญจรและขนส่ง ผลผลิตของประชาชน ได้รับความสะดวก	กองช่าง
๗๐.	บุกเบิกถนนสายบ้านถ้ำ เพดาน - นายเชียว หมู่ที่ ๗	เพื่อให้การสัญจร และขนส่งผลผลิต ของประชาชน ได้รับความสะดวก	ถนนขนาดผิวจราจร กว้าง ๔ เมตร ยาว ๑,๖๐๐ เมตร (รายละเอียดตามแบบแปลน ที่ อบต.กำหนด)			๖๐๐,๐๐ ๐				การสัญจรและขนส่ง ผลผลิตของประชาชน ได้รับความสะดวก	กองช่าง

รายละเอียดโครงการพัฒนา
แผนพัฒนาท้องถิ่น (พ.ศ.๒๕๖๑ - ๒๕๖๕)
องค์การบริหารส่วนตำบลกรุงหยัน

ที่	โครงการ	วัตถุประสงค์	เป้าหมาย (ผลผลิตของโครงการ)	งบประมาณ					ตัวชี้วัด (KPI)	ผลที่คาดว่าจะได้รับ	หน่วยงาน รับผิดชอบ หลัก
				๒๕๖๑ บาท	๒๕๖๒ บาท	๒๕๖๓ บาท	๒๕๖๔ บาท	๒๕๖๕ บาท			
๗๑.	ก่อสร้างถนนคอนกรีตเสริมเหล็กสายโรงงาน ๒ คลองสังข์ - ชนหัวคลอง หมู่ที่ ๗	เพื่อให้การสัญจรและขนส่งผลผลิตทางการเกษตรของประชาชนได้รับความสะดวก	ถนนขนาดผิวจราจรกว้าง ๔ เมตร ยาว ๑,๕๐๐ เมตร (รายละเอียดตามแบบแปลนที่ อบต.กำหนด)		๓,๓๐๐,๐๐๐					การสัญจรและขนส่งผลผลิตของประชาชนได้รับความสะดวก	กองช่าง/อบจ./ทช./กรมส่งเสริมฯ
๗๒.	ก่อสร้างถนนคอนกรีตเสริมเหล็กสายบ้านท้ายไร่ - ถ้ำเพดาน หมู่ที่ ๗	เพื่อให้การสัญจรและขนส่งผลผลิตของประชาชนได้รับความสะดวก	ถนนขนาดผิวจราจรกว้าง ๕ เมตร ยาว ๕๐๐ เมตร (รายละเอียดตามแบบแปลนที่ อบต.กำหนด)					๑,๒๐๐,๐๐๐		การสัญจรและขนส่งผลผลิตของประชาชนได้รับความสะดวก	กองช่าง/อบจ./ทช./กรมส่งเสริมฯ
๗๓.	ก่อสร้างถนนลาดยางสายบ้านเขาหลัก หมู่ที่ ๗	เพื่อให้การสัญจรและขนส่งผลผลิตของประชาชนได้รับความสะดวก	ถนนขนาดผิวจราจรกว้าง ๕ เมตร ยาว ๑,๔๙๐ เมตร (รายละเอียดตามแบบแปลนที่ อบต.กำหนด)				๔,๐๙๗,๕๐๐			การสัญจรและขนส่งผลผลิตของประชาชนได้รับความสะดวก	กองช่าง/อบจ./ทช./กรมส่งเสริมฯ
๗๔.	ก่อสร้างถนนคอนกรีตสายบ้านท้ายไร่เขต ๕ บริเวณบ้านนายสุชาติ เพชรบุรี หมู่ที่ ๗ (ช่วงที่ ๒)	เพื่อให้การสัญจรและขนส่งผลผลิตของประชาชนได้รับความสะดวก	ถนนขนาดผิวจราจรกว้าง ๔ เมตร ยาว ๑๐๐ เมตร (รายละเอียดตามแบบแปลนที่ อบต.กำหนด)					๒๐๐,๐๐๐		การสัญจรและขนส่งผลผลิตของประชาชนได้รับความสะดวก	กองช่าง
๗๕.	บุกเบิกถนนสายบ้านถ้ำเพดาน - บ้านท้ายไร่เขต ๕ หมู่ที่ ๗	เพื่อให้การสัญจรและขนส่งผลผลิตของประชาชนได้รับความสะดวก	ถนนขนาดผิวจราจรกว้าง ๔ เมตร ยาว ๔,๕๐๐ เมตร (รายละเอียดตามแบบแปลนที่ อบต.กำหนด)			๙๐๐,๐๐๐				การสัญจรและขนส่งผลผลิตของประชาชนได้รับความสะดวก	กองช่าง

รายละเอียดโครงการพัฒนา
แผนพัฒนาท้องถิ่น (พ.ศ.๒๕๖๑ - ๒๕๖๕)
องค์การบริหารส่วนตำบลग्रุญหัน

ที่	โครงการ	วัตถุประสงค์	เป้าหมาย (ผลผลิตของโครงการ)	งบประมาณ					ตัวชี้วัด (KPI)	ผลที่คาดว่าจะได้รับ	หน่วยงาน รับผิดชอบ หลัก
				๒๕๖๑ บาท	๒๕๖๒ บาท	๒๕๖๓ บาท	๒๕๖๔ บาท	๒๕๖๕ บาท			
๗๖.	ก่อสร้างถนนคอนกรีตเสริมเหล็กสายบ้านท้ายไร่ - ถ้ำเพดาน หมู่ที่ ๗	เพื่อให้การสัญจรและขนส่งผลผลิตของประชาชนได้รับความสะดวก	ถนนขนาดผิวจราจรกว้าง ๔ เมตร ยาว ๑,๗๐๐ เมตร (รายละเอียดตามแบบแปลนที่ อบต.กำหนด)			๓,๗๔๐,๐๐๐				การสัญจรและขนส่งผลผลิตของประชาชนได้รับความสะดวก	กองช่าง/อบจ./ทช./กรมส่งเสริมฯ
๗๗.	ก่อสร้างถนนคอนกรีตเสริมเหล็กทางขึ้นอ่างเก็บน้ำเขานางนอนจากบ้านนายอาคม-อ่างเก็บน้ำ หมู่ที่ ๗	เพื่อให้การสัญจรไปแหล่งท่องเที่ยวและขนส่งผลผลิตของประชาชนได้รับความสะดวก	ถนนขนาดผิวจราจรกว้าง ๔ เมตร ยาว ๑,๐๐๐ เมตร (รายละเอียดตามแบบแปลนที่ อบต.กำหนด)				๗๐๐,๐๐๐			การสัญจรไปแหล่งท่องเที่ยวและขนส่งผลผลิตของประชาชนได้รับความสะดวก	กองช่าง/อบจ./กกท./กรมส่งเสริมฯ
๗๘.	ก่อสร้างถนนคอนกรีตเสริมเหล็กจากบ้านนายจ้วน - บ้านนายคลี ไร่ออกถ้ำเพดาน หมู่ที่ ๗	เพื่อให้การสัญจรและขนส่งผลผลิตของประชาชนได้รับความสะดวก	ถนนขนาดผิวจราจรกว้าง ๔ เมตร ยาว ๒๐๐ เมตร (รายละเอียดตามแบบแปลนที่ อบต.กำหนด)				๒๕๐,๐๐๐			การสัญจรและขนส่งผลผลิตของประชาชนได้รับความสะดวก	กองช่าง
๗๙.	ก่อสร้างถนนลาดยางสายบ้านช่องดิน หมู่ที่ ๒ - บ้านช่องสำชำ หมู่ที่ ๗	เพื่อให้การสัญจรและขนส่งผลผลิตของประชาชนได้รับความสะดวกระหว่าง อำเภอ	ถนนขนาดผิวจราจรกว้าง ๔ เมตร ยาว ๑๐ กิโลเมตร (รายละเอียดตามแบบแปลนที่ อบต.กำหนด)					๔๐,๐๐๐,๐๐๐		การสัญจรและขนส่งผลผลิตของประชาชนได้รับความสะดวก	กองช่าง/อบจ./ทช./กรมส่งเสริมฯ
๘๐.	ก่อสร้างถนนคอนกรีตเสริมเหล็กสายบ้านนายเทียบ หมู่ที่ ๗	เพื่อให้การสัญจรและขนส่งผลผลิตของประชาชนได้รับความสะดวก	ถนนขนาดผิวจราจรกว้าง ๔ เมตร ยาว ๕๐๐ เมตร (รายละเอียดตามแบบแปลนที่ อบต.กำหนด)					๑,๓๕๐,๐๐๐		การสัญจรและขนส่งผลผลิตของประชาชนได้รับความสะดวก	กองช่าง/อบจ./กรมส่งเสริมฯ

รายละเอียดโครงการพัฒนา
แผนพัฒนาท้องถิ่น (พ.ศ.๒๕๖๑ - ๒๕๖๕)
องค์การบริหารส่วนตำบลग्रุญหัน

ที่	โครงการ	วัตถุประสงค์	เป้าหมาย (ผลผลิตของโครงการ)	งบประมาณ					ตัวชี้วัด (KPI)	ผลที่คาดว่าจะได้รับ	หน่วยงาน รับผิดชอบ หลัก
				๒๕๖๑ บาท	๒๕๖๒ บาท	๒๕๖๓ บาท	๒๕๖๔ บาท	๒๕๖๕ บาท			
๘๑.	ก่อสร้างถนนหินคลุกสาย บ้านนายวิมล - ถ้ากระดุก หมู่ที่ ๗	เพื่อให้การสัญจร และขนส่งผลผลิต ของประชาชน ได้รับความสะดวก	ถนนขนาดผิวจราจรกว้าง ๔ เมตร ยาว ๑,๕๐๐ เมตร (รายละเอียดตามแบบแปลน ที่ อบต.กำหนด)				๖๐๐,๐๐ ๐			การสัญจรและขนส่ง ผลผลิตของประชาชน ได้รับความสะดวก	กองช่าง
๘๒.	บุกเบิกถนนจากบ้านนาย อาคม - สวนยาง นายประมวล สมบูรณ์ ไร่ออกถ้าเพดาน หมู่ที่ ๗	เพื่อให้การสัญจร และขนส่งผลผลิต ของประชาชน ได้รับความสะดวก	ถนนขนาดผิวจราจรกว้าง ๔ เมตร ยาว ๑,๓๐๐ เมตร (รายละเอียดตามแบบแปลน ที่ อบต.กำหนด)				๔๕๐,๐๐ ๐			การสัญจรและขนส่ง ผลผลิตของประชาชน ได้รับความสะดวก	กองช่าง
๘๓.	ก่อสร้างถนนคอนกรีตเสริม เหล็กสายบ้านนายธีระ ราโช กาญจน์ - บ้านนาย ประเทียบ จุลเกลี้ยง บ้านไร่ตก หมู่ที่ ๗	เพื่อให้การสัญจร และขนส่งผลผลิตของ ประชาชนได้รับ ความสะดวก	ถนนขนาดผิวจราจรกว้าง ๔ เมตร ยาว ๒๐๐ เมตร (รายละเอียดตามแบบแปลน ที่ อบต.กำหนด)					๒๕๐,๐๐ ๐		การสัญจรและขนส่ง ผลผลิตของประชาชน ได้รับความสะดวก	กองช่าง
๘๔.	ก่อสร้างถนนคอนกรีตเสริม เหล็กสายถ้ากระดุก หมู่ที่ ๗	เพื่อให้การสัญจร และขนส่งผลผลิตของ ประชาชนได้รับ ความสะดวก	ถนนขนาดผิวจราจรกว้าง ๔ เมตร ยาว ๖๕๐ เมตร (รายละเอียดตามแบบแปลน ที่ อบต.กำหนด)					๑,๗๖๐,๐ ๐๐		การสัญจรและขนส่ง ผลผลิตของประชาชน ได้รับความสะดวก	กองช่าง/ อบจ./กทท./ กรมส่งเสริมฯ
๘๕.	ก่อสร้างถนนคอนกรีตเสริม เหล็กสายซอยบ้านนางริน - ซอยสวนเทียม หมู่ที่ ๘	เพื่อให้การสัญจร และขนส่งผลผลิตของ ประชาชนได้รับ ความสะดวก	ถนนขนาดผิวจราจรกว้าง ๔ เมตร ยาว ๑,๙๕๐ เมตร (รายละเอียดตามแบบแปลน ที่ อบต.กำหนด)	๓,๓๖๐,๐ ๐๐						การสัญจรและขนส่ง ผลผลิตของประชาชน ได้รับความสะดวก	กองช่าง/ อบจ./ทช./ กรม ส่งเสริมฯ

รายละเอียดโครงการพัฒนา
แผนพัฒนาท้องถิ่น (พ.ศ.๒๕๖๑ - ๒๕๖๕)
องค์การบริหารส่วนตำบลกรุงหยัน

ที่	โครงการ	วัตถุประสงค์	เป้าหมาย (ผลผลิตของโครงการ)	งบประมาณ					ตัวชี้วัด (KPI)	ผลที่คาดว่าจะได้รับ	หน่วยงาน รับผิดชอบ หลัก
				๒๕๖๑ บาท	๒๕๖๒ บาท	๒๕๖๓ บาท	๒๕๖๔ บาท	๒๕๖๕ บาท			
๘๖.	ก่อสร้างถนนคอนกรีตเสริมเหล็กสายบ้านพรุเดี่ยว หมู่ที่ ๘	เพื่อให้การสัญจรและขนส่งผลผลิตของประชาชนได้รับความสะดวก	ถนนขนาดผิวจราจรกว้าง ๔ เมตร ยาว ๖๐๐ เมตร (รายละเอียดตามแบบแปลนที่ อบต.กำหนด)			๑,๔๙๐,๐๐๐				การสัญจรและขนส่งผลผลิตของประชาชนได้รับความสะดวก	กองช่าง/อบจ./ทช./กรมส่งเสริมฯ
๘๗.	ก่อสร้างถนนลาดยางสายศพด.บ้านบ่อปลา หมู่ที่ ๘ (ช่วงที่ ๓)	เพื่อให้การสัญจรและขนส่งผลผลิตของประชาชนได้รับความสะดวก	ถนนขนาดผิวจราจรกว้าง ๔ เมตร ยาว ๒๐๔ เมตร (รายละเอียดตามแบบแปลนที่ อบต.กำหนด)	๔๕๐,๐๐๐						การสัญจรและขนส่งผลผลิตของประชาชนได้รับความสะดวก	กองช่าง
๘๘.	ก่อสร้างถนนคอนกรีตเสริมเหล็กสายบ้านนายเดิม หมู่ที่ ๘	เพื่อให้การสัญจรและขนส่งผลผลิตของประชาชนได้รับความสะดวก	ถนนขนาดผิวจราจรกว้าง ๔ เมตร ยาว ๕๐๐ เมตร (รายละเอียดตามแบบแปลนที่ อบต.กำหนด)			๑,๐๐๐,๐๐๐				การสัญจรและขนส่งผลผลิตของประชาชนได้รับความสะดวก	กองช่าง/อบจ./กรมส่งเสริมฯ
๘๙.	ก่อสร้างถนนคอนกรีตเสริมเหล็กสายซอยต้นเทียม หมู่ที่ ๘ (ช่วงที่ ๒)	เพื่อให้การสัญจรและขนส่งผลผลิตของประชาชนได้รับความสะดวก	ถนนขนาดผิวจราจรกว้าง ๔ เมตร ยาว ๑,๒๕๐ เมตร(รายละเอียดตามแบบแปลนที่ อบต.กำหนด)	๒,๕๐๐,๐๐๐						การสัญจรและขนส่งผลผลิตของประชาชนได้รับความสะดวก	กองช่าง/อบจ./กรมส่งเสริมฯ
๙๐.	บุกเบิกถนนสายหน้าวัดเขาหน้าเหรียญ - ซอย ศพด.บ้านบ่อปลา หมู่ที่ ๘	เพื่อให้การสัญจรและขนส่งผลผลิตของประชาชนได้รับความสะดวก	ถนนขนาดผิวจราจรกว้าง ๔ เมตร ยาว ๘๐๐ เมตร (รายละเอียดตามแบบแปลนที่ อบต.กำหนด)	๒๕๐,๐๐๐						การสัญจรและขนส่งผลผลิตของประชาชนได้รับความสะดวก	กองช่าง

รายละเอียดโครงการพัฒนา
แผนพัฒนาท้องถิ่น (พ.ศ.๒๕๖๑ - ๒๕๖๕)
องค์การบริหารส่วนตำบลกรุงหยัน

ที่	โครงการ	วัตถุประสงค์	เป้าหมาย (ผลผลิตของโครงการ)	งบประมาณ					ตัวชี้วัด (KPI)	ผลที่คาดว่าจะได้รับ	หน่วยงาน รับผิดชอบ หลัก
				๒๕๖๑ บาท	๒๕๖๒ บาท	๒๕๖๓ บาท	๒๕๖๔ บาท	๒๕๖๕ บาท			
๙๑.	ก่อสร้างถนนคอนกรีตเสริมเหล็กสายซอยสวนเทียมบ้านนายวิน - บ้านนางริน หมู่ที่ ๘	เพื่อให้การสัญจรและขนส่งผลผลิตของประชาชนได้รับความสะดวก	ถนนขนาดผิวจราจรกว้าง ๔ เมตร ยาว ๑,๐๐๐ เมตร (รายละเอียดตามแบบแปลนที่ อบต.กำหนด)		๙๗๕,๐๐๐					การสัญจรและขนส่งผลผลิตของประชาชนได้รับความสะดวก	กองช่าง
๙๒.	ก่อสร้างท่อลอดเหลี่ยมคสล. ซอยถนนสายบ้านนายเต็ม หมู่ที่ ๘	เพื่อให้การสัญจรและขนส่งผลผลิตของประชาชนได้รับความสะดวก	ท่อลอดเหลี่ยมคอนกรีต ๑.๕x๑.๕ ยาว ๘ เมตร ชนิด ๒ ช่อง (รายละเอียดตามแบบแปลนที่ อบต.กำหนด)		๓๕๐,๐๐๐					การสัญจรและขนส่งผลผลิตของประชาชนได้รับความสะดวก	กองช่าง
๙๓.	บุกเบิกถนนสายบ้านนายชัยณรงค์ - บ้านนางริน หมู่ที่ ๘	เพื่อให้การสัญจรและขนส่งผลผลิตของประชาชนได้รับความสะดวก	ถนนบุกเบิกขนาดผิวจราจรกว้าง ๔ เมตร ยาว ๑,๓๐๐ เมตร (รายละเอียดตามแบบแปลนที่ อบต.กำหนด)		๕๐๐,๐๐๐					การสัญจรและขนส่งผลผลิตของประชาชนได้รับความสะดวก	กองช่าง
๙๔.	ก่อสร้างถนนลาดยางซอยต้นเทียมบ้านนายดี - สามแยกบ้านนายประณีตน้ำรอบ หมู่ที่ ๘	เพื่อให้การสัญจรและขนส่งผลผลิตของประชาชนได้รับความสะดวก	ถนนขนาดผิวจราจรกว้าง ๔ เมตร ยาว ๑,๓๐๐ เมตร (รายละเอียดตามแบบแปลนที่ อบต.กำหนด)					๒,๒๔๐,๐๐๐		การสัญจรและขนส่งผลผลิตของประชาชนได้รับความสะดวก	กองช่าง/ อบจ./ กรมส่งเสริมฯ
๙๕.	บุกเบิกถนนสายบ้านนางวิไลวรรณ - ซอยสวนเทียม หมู่ที่ ๘	เพื่อให้การสัญจรและขนส่งผลผลิตของประชาชนสะดวก	ถนนขนาดผิวจราจรกว้าง ๔ เมตร ยาว ๑,๔๐๐ เมตร (ตามแบบที่ อบต.กำหนด)				๕๒๐,๐๐๐			การสัญจรและขนส่งผลผลิตของประชาชนได้รับความสะดวก	กองช่าง

รายละเอียดโครงการพัฒนา
แผนพัฒนาท้องถิ่น (พ.ศ.๒๕๖๑ - ๒๕๖๕)
องค์การบริหารส่วนตำบลกรุงหยัน

ที่	โครงการ	วัตถุประสงค์	เป้าหมาย (ผลผลิตของโครงการ)	งบประมาณ					ตัวชี้วัด (KPI)	ผลที่คาดว่าจะได้รับ	หน่วยงาน รับผิดชอบ หลัก
				๒๕๖๑ บาท	๒๕๖๒ บาท	๒๕๖๓ บาท	๒๕๖๔ บาท	๒๕๖๕ บาท			
๙๖.	บุกเบิกถนนสายบ้าน นายศรีชัย - บ้านนาย อำนาจ หมู่ที่ ๘	เพื่อให้การสัญจร และขนส่งผลผลิต ของประชาชน สะดวก	ถนนขนาดผิวจราจรกว้าง ๔ เมตร ยาว ๑,๘๐๐ เมตร (ตามแบบที่ อบต.กำหนด)			๕๐๐,๐๐ ๐				การสัญจรและขนส่ง ผลผลิตของประชาชน ได้รับความสะดวก	กองช่าง
๙๗.	จัดทำป้ายชื่อซอยภายใน หมู่บ้านตำบลกรุงหยัน	เพื่ออำนวยความสะดวกแก่ผู้ เดินทาง	ติดตั้งป้ายบอกชื่อซอย หมู่ที่ ๑ - หมู่ที่ ๘ (เอียง ตามแบบแปลนที่ อบต. กำหนด)	๘๐๐,๐๐ ๐						ประชาชนได้รับความ สะดวกในการเดินทาง	กองช่าง
๙๘.	แก้ไขปัญหการระบายน้ำ บริเวณเส้นทางคมนาคม	เพื่อแก้ไขปัญหา การระบายน้ำ บริเวณเส้นทาง คมนาคมไม่ให้เกิด ความเสียหาย	ก่อสร้างท่อลอดเหลี่ยม , วางท่อระบายน้ำ , ขุดลอกคู ระบายน้ำ ฯลฯ บริเวณ เส้นทางคมนาคมในพื้นที่ ตำบลกรุงหยัน (รายละเอียด ตามแบบแปลนที่ อบต. กำหนด)	๑,๐๐๐,๐ ๐๐	๑,๐๐๐,๐ ๐๐	๑,๐๐๐,๐ ๐๐	๑,๐๐๐,๐ ๐๐	๑,๐๐๐,๐ ๐๐		การสัญจรและขนส่ง ผลผลิตของได้รับ ความสะดวก และลด ความเสียหายจากการ ระบายน้ำไม่ทัน	กองช่าง
๙๙.	ปรับปรุง ซ่อมแซมถนน ภายในตำบลกรุงหยัน	เพื่อให้การสัญจร และขนส่งผลผลิตของ ประชาชนได้รับ ความสะดวก	ถนนภายในตำบลกรุงหยัน หมู่ที่ ๑ - ๘ (รายละเอียด ตามแบบแปลนที่ อบต. กำหนด)	๒,๕๐๐,๐ ๐๐	๒,๕๐๐,๐ ๐๐	๒,๕๐๐,๐ ๐๐	๒,๕๐๐,๐ ๐๐	๒,๕๐๐,๐ ๐๐		การสัญจรและขนส่ง ผลผลิตของประชาชน ได้รับความสะดวก	กองช่าง

รายละเอียดโครงการพัฒนา
แผนพัฒนาท้องถิ่น (พ.ศ.๒๕๖๑ - ๒๕๖๕)
องค์การบริหารส่วนตำบลกรูยหัน

ก.ยุทธศาสตร์จังหวัดที่ ๔ ศูนย์กลางการกระจายสินค้าและโลจิสติกส์ชั้นนำของภูมิภาคได้มาตรฐาน ลดต้นทุน เพิ่มประสิทธิภาพการคมนาคมและการขนส่ง
ข.ยุทธศาสตร์การพัฒนาของ อปท.ในเขตจังหวัดที่ ๔ การพัฒนาด้านโครงสร้างพื้นฐาน

๑.ยุทธศาสตร์การพัฒนาด้านโครงสร้างพื้นฐาน

-แผนงานการเกษตร

ที่	โครงการ	วัตถุประสงค์	เป้าหมาย (ผลผลิตของโครงการ)	งบประมาณ					ตัวชี้วัด (KPI)	ผลที่คาดว่าจะได้รับ	หน่วยงาน รับผิดชอบ หลัก
				๒๕๖๑ บาท	๒๕๖๒ บาท	๒๕๖๓ บาท	๒๕๖๔ บาท	๒๕๖๕ บาท			
๑.	ก่อสร้างระบบประปาหมู่บ้านแบบฝิวดินขนาดใหญ่มากบ้านนางนิยม หมู่ที่ ๖	๑.เพื่อให้ระบบประปาผลิตน้ำประปาได้อย่างเพียงพอ ๒.เพื่อให้ประชาชนมีน้ำประปาใช้ได้ตลอดทั้งปี	ก่อสร้างระบบประปาแบบฝิวดินขนาดใหญ่มาก (หอลังสูงแซมเปญเหล็ก)ขนาดความจุไม่น้อยกว่า ๔๐ ลบ.ม. สูง ๒๕ เมตร ทำการติดตั้งถังกรองสนิมเหล็กขนาดกรองได้ ๑๐ ลบ./ชม. จำนวน ๑ ชุด ทำการวางท่อเมนจ่ายน้ำแบบ พีอี PN ๖ ขนาด Ø ๑๖๐ มม. ระยะทาง ๒,๒๐๐ เมตร ขนาด Ø ๑๑๐ มม. ระยะทาง ๑,๒๐๐ เมตร และขนาด Ø ๗๕ มม. ระยะทาง ๑,๗๘๐ เมตร (รายละเอียดตามแบบแปลนที่ อบต.กำหนด)			๓,๘๗๒,๐๐๐				ประชาชนจำนวน ๒๐๐ ครัวเรือนมีน้ำประปาใช้ได้อย่างทั่วถึงตลอดทั้งปี	กองช่าง/ อบจ./ กรมส่งเสริมฯ/ กรมทรัพยากรน้ำ/กรมชลประทาน

รายละเอียดโครงการพัฒนา
แผนพัฒนาท้องถิ่น (พ.ศ.๒๕๖๑ - ๒๕๖๕)
องค์การบริหารส่วนตำบลกรุงหยัน

ที่	โครงการ	วัตถุประสงค์	เป้าหมาย (ผลผลิตของโครงการ)	งบประมาณ					ตัวชี้วัด (KPI)	ผลที่คาดว่าจะได้รับ	หน่วยงาน รับผิดชอบ หลัก
				๒๕๖๑ บาท	๒๕๖๒ บาท	๒๕๖๓ บาท	๒๕๖๔ บาท	๒๕๖๕ บาท			
๒.	ชุดลอกฝายน้ำล้นพรุเดียว หมู่ที่ ๑	๑.เพื่อปรับปรุง คุณภาพแหล่งน้ำ ในการผลิต น้ำประปาแจกจ่าย ให้กับประชาชนได้ อย่างทั่วถึง ๒.เพื่อป้องกันและ แก้ไขปัญหาภัย แล้งและอุทกภัย	ดำเนินการชุดลอกด้วย เครื่องจักรกล (เรือชุด) บนพื้นที่ ดำเนินการไม่น้อยกว่า ๒๔,๐๐๐ ตร.ม. โดยชุดลิกเฉลี่ย ๓.๐๐ เมตร หรือปริมาณดินขุดไม่น้อย กว่า ๗๒,๐๐๐ ลบ.ม. (รายละเอียดตามแบบแปลนที่ อบต.กำหนด)			๗,๑๐๐,๐ ๐๐				๑.ประชาชน ๔ หมู่บ้าน จำนวน ๔๐๐ ครัวเรือน มีแหล่งน้ำที่ ใช้ผลิตน้ำประปาที่ เพียงพอ ๒.ปรับปรุงคุณภาพ และเพิ่มพื้นที่เก็บกัก น้ำแก้ปัญหาในช่วงฤดู แล้ง	กองช่าง/ อบจ./ กรมส่งเสริมฯ/ กรมทรัพยากร น้ำฯ/กรม ชลประทาน
๓.	ก่อสร้างระบบประปา หมู่บ้านแบบบาดาลขนาด กลางบ้านบางปรน หมู่ที่ ๑	๑.เพื่อให้ระบบ ประปาผลิต น้ำประปาได้อย่าง เพียงพอ ๒.เพื่อให้ ประชาชนมี น้ำประปาใช้ได้ ตลอดทั้งปี	ก่อสร้างระบบประปาแบบบาดาล ขนาดกลาง (หอดึงสูงแซมเปญ เหล็ก)ขนาดความจุไม่น้อยกว่า ๓๐ ลบ.ม. สูง ๒๕ เมตร ทำการ ก่อสร้างถังเก็บน้ำใสขนาดความจุ ไม่น้อยกว่า ๑๐๐ ลบ.ม.จำนวน ๑ ชุด ทำการติดตั้งถังกรองสนิม เหล็กขนาดกรองได้ ๑๐ ลบ./ชม. จำนวน ๑ ชุด ทำการวางท่อเมน จ่ายน้ำแบบ พีอี PN ๖ ขนาด Ø ๑๑๐ มม.ระยะทาง ๒,๐๐๐ เมตร และขนาด Ø ๗๕ มม. ระยะทาง ๑,๘๐๐ เมตร (รายละเอียดตามแบบแปลนที่ อบต.กำหนด)				๒,๕๐๐,๐ ๐๐			ประชาชนจำนวน ๑๐๐ ครัวเรือนมี น้ำประปาใช้ได้อย่าง ทั่วถึงตลอดทั้งปี	กองช่าง/ อบจ./ กรมส่งเสริมฯ/ กรมทรัพยากร น้ำฯ/กรม ชลประทาน

รายละเอียดโครงการพัฒนา
แผนพัฒนาท้องถิ่น (พ.ศ.๒๕๖๑ - ๒๕๖๕)
องค์การบริหารส่วนตำบลกรุงหยัน

ที่	โครงการ	วัตถุประสงค์	เป้าหมาย (ผลผลิตของโครงการ)	งบประมาณ					ตัวชี้วัด (KPI)	ผลที่คาดว่าจะได้รับ	หน่วยงาน รับผิดชอบ หลัก
				๒๕๖๑ บาท	๒๕๖๒ บาท	๒๕๖๓ บาท	๒๕๖๔ บาท	๒๕๖๕ บาท			
๔.	ปรับปรุงระบบประปาหมู่บ้านแบบบาดาลขนาดกลางวัดเขาหน้าเหรียญ หมู่ที่ ๑	๑.เพื่อให้ระบบประปาผลิตน้ำประปาได้อย่างเพียงพอ ๒.เพื่อให้ประชาชนมีน้ำประปาใช้ได้ตลอดทั้งปี	ก่อสร้างระบบประปาแบบบาดาลขนาดกลาง (หอดังสูงแซมเปญเหล็ก)ขนาดความจุไม่น้อยกว่า ๓๐ ลบ.ม. สูง ๒๕ เมตร ทำการก่อสร้างถังเก็บน้ำใสขนาดความจุไม่น้อยกว่า ๑๐๐ ลบ.ม.จำนวน ๑ ชุด ทำการติดตั้งถังกรองสนิมเหล็กขนาดกรองได้ ๑๐ ลบ./ชม. จำนวน ๑ ชุด ทำการวางท่อเมนจ่ายน้ำแบบ พีอี PN ๖ ขนาด Ø ๑๑๐ มม.ระยะทาง ๓,๐๐๐ เมตร (รายละเอียดตามแบบแปลนที่ อบต.กำหนด					๒,๕๐๐,๐๐๐		ประชาชนจำนวน ๑๐๐ ครัวเรือนมีน้ำประปาใช้ได้อย่างทั่วถึงตลอดทั้งปี	กองช่าง/ อบจ./ กรมส่งเสริมฯ/ กรมทรัพยากรน้ำ/กรมชลประทาน
๕.	ปรับปรุงระบบประปาหมู่บ้านแบบบาดาลขนาดกลางวัดประดู่หอม หมู่ที่ ๑	๑.เพื่อให้ระบบประปาผลิตน้ำประปาได้อย่างเพียงพอ ๒.เพื่อให้ประชาชนมีน้ำประปาใช้ได้ตลอดทั้งปี	ก่อสร้างระบบประปาแบบบาดาลขนาดกลาง (หอดังสูงแซมเปญเหล็ก)ขนาดความจุไม่น้อยกว่า ๓๐ ลบ.ม. สูง ๒๕ เมตร ทำการก่อสร้างถังเก็บน้ำใสขนาดความจุไม่น้อยกว่า ๑๐๐ ลบ.ม.จำนวน ๑ ชุด ทำการติดตั้งถังกรองสนิมเหล็กขนาดกรองได้ ๑๐ ลบ./ชม. จำนวน ๑ ชุด (รายละเอียดตามแบบแปลนที่ อบต.กำหนด					๑๓,๐๕๐,๐๐๐		ประชาชนจำนวน ๑๐๐ ครัวเรือนมีน้ำประปาใช้ได้อย่างทั่วถึงตลอดทั้งปี	กองช่าง/ อบจ./ กรมส่งเสริมฯ/ กรมทรัพยากรน้ำ/กรมชลประทาน

รายละเอียดโครงการพัฒนา
แผนพัฒนาท้องถิ่น (พ.ศ.๒๕๖๑ - ๒๕๖๕)
องค์การบริหารส่วนตำบลกรงหมัน

ที่	โครงการ	วัตถุประสงค์	เป้าหมาย (ผลผลิตของโครงการ)	งบประมาณ					ตัวชี้วัด (KPI)	ผลที่คาดว่าจะได้รับ	หน่วยงาน รับผิดชอบ หลัก
				๒๕๖๑ บาท	๒๕๖๒ บาท	๒๕๖๓ บาท	๒๕๖๔ บาท	๒๕๖๕ บาท			
๖.	ปรับปรุงซ่อมแซมทำนบกั้น น้ำบ้านนายธงชัย รักษายศ หมู่ที่ ๑	เพื่อให้ประชาชน ในชุมชนมีน้ำใช้ เพียงพอต่อความ ต้องการในช่วงฤดู แล้ง	ทำนบกั้นน้ำจำนวน ๑ แห่ง (รายละเอียดตามแบบ ที่ อบต.กำหนด)	๕๐,๐๐๐						สามารถแก้ปัญหาการ ขาดแคลนน้ำอุปโภค บริโภคของประชาชน และการขาดแคลนน้ำ เพื่อทำการเกษตรได้	กองช่าง
๗.	โครงการก่อสร้างหลังคารอบ สระบ้านนายเปี่ยม หมู่ที่ ๑	เพื่อให้ประชาชน ในชุมชนมีน้ำใช้ เพียงพอต่อความ ต้องการ	ติดตั้งหลังคารอบสระเก็บน้ำ พร้อมทำการพัฒนาแหล่งน้ำ ดิบเพื่อการผลิตน้ำประปาให้ ใช้การได้อย่างเป็นปกติ (รายละเอียดตามแบบ ที่ อบต.กำหนด)	๒๐๐,๐๐ ๐						สามารถแก้ปัญหาการ ขาดแคลนน้ำอุปโภค บริโภคของประชาชน	กองช่าง
๘.	ก่อสร้างระบบประปาชนบท บ้านหน้า รร.บ้านป่อปลา หมู่ที่ ๑	เพื่อให้ประชาชน ในชุมชนมีน้ำใช้ เพียงพอต่อความ ต้องการในช่วงฤดู แล้ง	ติดตั้งท่อถึงเหล็กเก็บ น้ำประปาขนาดความจุไม่ น้อยกว่า ๒๐ ลบ.ม. พร้อม ชุดบ่อบาดาล หมู่ที่ ๑ ความ ลึกไม่น้อยกว่า ๖๐ เมตร หรือปริมาณน้ำไม่น้อยกว่า ๕ ลบม.ต่อชั่วโมง		๖๐๐,๐๐ ๐					สามารถแก้ปัญหาการ ขาดแคลนน้ำอุปโภค บริโภคของประชาชน ได้	กองช่าง/กรม ส่งเสริมฯ/ อบจ.
๙.	วางถังแรงดันน้ำโรงงาน ๒ สังข์บุญเมือง หมู่ที่ ๒	เพื่อให้ประชาชน ในชุมชนมีน้ำใช้ใน การอุปโภค บริโภค และทำ การเกษตร	วางถังแรงดันน้ำจำนวน ๑ ชุด พร้อมอุปกรณ์ (รายละเอียดตามแบบที่ อบต.กำหนด)	๑๒๐,๐๐ ๐						สามารถแก้ปัญหาการ ขาดแคลนน้ำอุปโภค บริโภคของประชาชน ได้	กองช่าง

รายละเอียดโครงการพัฒนา
แผนพัฒนาท้องถิ่น (พ.ศ.๒๕๖๑ - ๒๕๖๕)
องค์การบริหารส่วนตำบลกรุงหยัน

ที่	โครงการ	วัตถุประสงค์	เป้าหมาย (ผลผลิตของโครงการ)	งบประมาณ					ตัวชี้วัด (KPI)	ผลที่คาดว่าจะได้รับ	หน่วยงาน รับผิดชอบ หลัก
				๒๕๖๑ บาท	๒๕๖๒ บาท	๒๕๖๓ บาท	๒๕๖๔ บาท	๒๕๖๕ บาท			
๑๐.	วางถังแรงดันน้ำโรงงาน ๒ สังข์บุญเมือง หมู่ที่ ๒	เพื่อให้ประชาชน ในชุมชนมีน้ำใช้ในการ อุปโภค บริโภค และทำ การเกษตร	วางถังแรงดันน้ำจำนวน ๑ ชุด พร้อมอุปกรณ์ (รายละเอียดตามแบบที่ อบต.กำหนด)	๑๒๐,๐๐ ๐						สามารถแก้ปัญหาการ ขาดแคลนน้ำอุปโภค บริโภคของประชาชน ได้	กองช่าง
๑๑.	ก่อสร้างระบบประปาภูเขา บ้านท้ายไร่เขต ๔ หมู่ที่ ๒	เพื่อประชาชนมี น้ำประปาใช้ อุปโภคบริโภคใน ครัวเรือน	ก่อสร้างระบบประปาภูเขา (รายละเอียดตามแบบที่ อบต.กำหนด)		๓๐๐,๐๐ ๐					สามารถแก้ปัญหาการ ขาดแคลนน้ำอุปโภค บริโภคของประชาชน ได้	กองช่าง
๑๒.	ก่อสร้างท่อลอดเหลี่ยม คสล. สายบ้านพักเขต ๓ หมู่ที่ ๒	เพื่อให้การสัญจร และขนส่งผลผลิต ของประชาชน ได้รับความสะดวก และเพิ่มทาง ระบายน้ำ	ก่อสร้างท่อลอดเหลี่ยม คสล. ขนาด ๑.๘๐ x ๑.๘๐ เมตร ยาว ๘ เมตร ชนิด ช่องทางเดียว (รายละเอียด ตามแบบแปลนที่ อบต. กำหนด)			๒๕๐,๐๐ ๐				การสัญจรและขนส่ง ผลผลิตของประชาชน ได้รับความสะดวก และป้องกันน้ำท่วมได้	กองช่าง
๑๓.	ก่อสร้างคูระบายน้ำ คสล. รูปตัวยู ถนนสายบ้านพัก โรงงานน้ำยางชั้น หมู่ที่ ๒	เพื่อแก้ปัญหาการ ระบายน้ำในฤดูฝน	ก่อสร้างคูระบายน้ำ คสล. รูปตัวยู ขนาดกว้าง ๐.๖๐ เมตร ยาว ๑,๐๐๐ เมตร ลึกเฉลี่ย ๐.๔๐ เมตร (รายละเอียดตามแบบแปลน ที่ อบต.กำหนด)			๖๐๐,๐๐ ๐				สามารถแก้ปัญหา น้ำท่วมขังบริเวณพื้นที่ และสิ่งแยกน้ายปีได้	กองช่าง/ ก.เกษตร/ อสย.

รายละเอียดโครงการพัฒนา
แผนพัฒนาท้องถิ่น (พ.ศ.๒๕๖๑ - ๒๕๖๕)
องค์การบริหารส่วนตำบลกรูยหิน

ที่	โครงการ	วัตถุประสงค์	เป้าหมาย (ผลผลิตของโครงการ)	งบประมาณ					ตัวชี้วัด (KPI)	ผลที่คาดว่าจะได้รับ	หน่วยงาน รับผิดชอบ หลัก
				๒๕๖๑ บาท	๒๕๖๒ บาท	๒๕๖๓ บาท	๒๕๖๔ บาท	๒๕๖๕ บาท			
๑๔.	ขุดลอกห้วยหามา หมู่ที่ ๒	เพื่อให้ประชาชน ในชุมชนมีน้ำใช้ในการ เกษตรและการประมง	ขุดลอกโดยใช้เครื่องจักร ขุดลอกบนพื้นที่ไม่น้อยกว่า ๑๐ ไร่ (รายละเอียดตาม แบบที่ อบต.กำหนด)				๒,๐๐๐,๐ ๐๐			สามารถแก้ปัญหาการ ขาดแคลนน้ำอุปโภค บริโภคของประชาชน ได้	กองช่าง/ อบจ./ กรม ชลประทาน
๑๕.	ขุดลอกแก้มลิงหลังที่ทำการ องค์การบริหารส่วนตำบล กรูยหิน หมู่ที่ ๒	เพื่อให้ประชาชนมี น้ำประปาใช้ อุปโภค บริโภคใน ครัวเรือนและ สามารถแก้ไข ปัญหาภัยแล้งได้	ทำการขุดลอกแก้มลิงโดยใช้ เครื่องจักรกลขุดลอกบน พื้นที่ไม่น้อยกว่า ๓๒ ไร่ (รายละเอียดตามแบบที่ อบต.กำหนด)					๑๔,๐๐๐, ๐๐๐		สามารถแก้ไขปัญหา การขาดแคลน น้ำประปา ประชาชน มีน้ำประปาใช้อุปโภค บริโภคในครัวเรือน และสามารถแก้ไข ปัญหาภัยแล้งได้	กองช่าง/ อบจ./ กรม ชลประทาน
๑๖.	ปรับปรุงระบบกรองน้ำของ ระบบประปาชนบทของ อนามัยบริเวณสามแยกทุ่งปี หมู่ที่ ๓	เพื่อแก้ปัญหาการ ขาดแคลนน้ำ อุปโภคบริโภค	ทำการปรับปรุงระบบกรอง น้ำประปาชนบท (รายละเอียดตามแบบแปลน ที่ อบต.กำหนด)	๔๕๐,๐๐ ๐						สามารถแก้ปัญหาการ ขาดแคลนน้ำอุปโภค บริโภคของประชาชน ได้	กองช่าง/ กรม ชลประทาน
๑๗.	ปรับปรุงระบบการระบายน้ำ บริเวณชุมชนสามแยกทุ่งปี หมู่ที่ ๓,๔	เพื่อให้ระบายน้ำ ได้เป็นปกติและ สามารถแก้ไข ปัญหาการขาดน้ำ ของประชาชนได้	ทำการขุดหรือขุดลอกทาง ระบายน้ำบริเวณชุมชนสาม แยกทุ่งปี (รายละเอียดตาม แบบแปลนที่ อบต.กำหนด)	๓๕๐,๐๐ ๐						สามารถระบายน้ำได้ เป็นปกติและแก้ไข ปัญหาการขาดน้ำของ ประชาชนได้	กองช่าง

รายละเอียดโครงการพัฒนา
แผนพัฒนาท้องถิ่น (พ.ศ.๒๕๖๑ - ๒๕๖๕)
องค์การบริหารส่วนตำบลกรงหมัน

ที่	โครงการ	วัตถุประสงค์	เป้าหมาย (ผลผลิตของโครงการ)	งบประมาณ					ตัวชี้วัด (KPI)	ผลที่คาดว่าจะได้รับ	หน่วยงาน รับผิดชอบ หลัก
				๒๕๖๑ บาท	๒๕๖๒ บาท	๒๕๖๓ บาท	๒๕๖๔ บาท	๒๕๖๕ บาท			
๑๘.	ขุดลอกทางระบายน้ำคลอง กรงหมัน หมู่ที่ ๓	เพื่อให้ระบายน้ำ ได้เป็นปกติและ สามารถแก้ไข ปัญหาการขาดน้ำ ของประชาชนได้	ทำการขุดลอกทางระบายน้ำ คลองกรงหมันระยะทางยาว ๑๐๐ เมตร (รายละเอียด ตามแบบแปลนที่ อบต. กำหนด)	๑๕๐,๐๐ ๐						สามารถระบายน้ำได้ เป็นปกติและแก้ไข ปัญหาการขาดน้ำของ ประชาชนได้	กองช่าง
๑๙.	ติดตั้งระบบถังแรงดันของ ระบบประปา หมู่ที่ ๓	เพื่อแก้ปัญหาการ ขาดแคลนน้ำ อุปโภคบริโภคและ ทำการเกษตร	ติดตั้งระบบถังแรงดันของ ระบบประปาจำนวน ๒ แห่ง ได้แก่ ๑.บ้านนายสังข์เวียน ๒.บ้านสี่แยกกล้วย	๑๙๐,๐๐ ๐						สามารถแก้ปัญหาการ ขาดแคลนน้ำอุปโภค บริโภคของประชาชน ได้	กองช่าง
๒๐.	ขุดลอกฝายน้ำล้นซอย ๔ หมู่ที่ ๓	เพื่อให้มีแหล่งน้ำ ทำการเกษตร และสามารถ แก้ปัญหาการขาด แคลนน้ำได้	ขุดลอกฝายน้ำล้น จำนวน ๑ แห่ง (รายละเอียดตามแบบแปลน ที่ อบต.กำหนด)		๔๐๐,๐๐ ๐					สามารถแก้ปัญหาการ ขาดแคลนน้ำอุปโภค บริโภคของประชาชน ได้	กองช่าง
๒๑.	ขุดลอกทำนบกักเก็บน้ำ ครูล้อมบ้านกรงหมันใต้ หมู่ที่ ๓	เพื่อแก้ปัญหาการ ขาดแคลนน้ำ อุปโภคบริโภคและ ใช้ในการทำ การเกษตร	ทำการขุดลอกทำนบกักเก็บ น้ำ จำนวน ๑ แห่ง (รายละเอียดตามแบบแปลน ที่ อบต.กำหนด)			๓๐๐,๐๐ ๐				สามารถแก้ปัญหาการ ขาดแคลนน้ำอุปโภค บริโภคของประชาชน และใช้ในการทำ การเกษตรได้	กองช่าง
๒๒.	ก่อสร้างระบบประปาพร้อม เจาะบ่อบาดาลบ้าน นางเลียบบัว กิ่ง หมู่ที่ ๓	เพื่อแก้ปัญหาการ ขาดแคลนน้ำ อุปโภคบริโภค	จัดทำระบบประปาพร้อม เจาะบ่อบาดาล จำนวน ๑ แห่ง (รายละเอียดตามแบบ แปลนที่ อบต.กำหนด)				๗๐๐,๐๐ ๐			สามารถแก้ปัญหาการ ขาดแคลนน้ำอุปโภค บริโภคของประชาชน ได้	กองช่าง

รายละเอียดโครงการพัฒนา
แผนพัฒนาท้องถิ่น (พ.ศ.๒๕๖๑ - ๒๕๖๕)
องค์การบริหารส่วนตำบลกรุงหยัน

ที่	โครงการ	วัตถุประสงค์	เป้าหมาย (ผลผลิตของโครงการ)	งบประมาณ					ตัวชี้วัด (KPI)	ผลที่คาดว่าจะได้รับ	หน่วยงาน รับผิดชอบ หลัก
				๒๕๖๑ บาท	๒๕๖๒ บาท	๒๕๖๓ บาท	๒๕๖๔ บาท	๒๕๖๕ บาท			
๒๓.	ก่อสร้างถังกรองสนิมพร้อมฝาปิดบ่อพักน้ำบ้านนายสมหมาย หมู่ที่ ๔	เพื่อประชาชนในตำบลมี น้ำประปาใช้ในครัวเรือน	ก่อสร้างถังกรองสนิมพร้อมฝาปิดบ่อพักน้ำ จำนวน ๑ แห่ง (รายละเอียดตามแบบแปลนที่ อบต.กำหนด)			๒๐๐,๐๐ ๐				สามารถแก้ไขปัญหาการขาดแคลนน้ำอุปโภคบริโภคของประชาชนได้	กองช่าง
๒๔.	ติดตั้งหอถังเหล็กเก็บน้ำประปา ของระบบประชาชนบพบ้านป่าคลองหยัน หมู่ที่ ๕	เพื่อประชาชนในตำบลมี น้ำประปาใช้อุปโภคบริโภคในครัวเรือน	ก่อสร้างถังเก็บน้ำประปา (แชมเปญ) ขนาดความจุ ๓๐ ลบ.ม สูง ๒๕ เมตร (รายละเอียดตามแบบแปลนที่ อบต.กำหนด)			๔๕๐,๐๐ ๐				สามารถแก้ไขปัญหาการขาดแคลนน้ำอุปโภคบริโภคของประชาชนได้	กองช่าง
๒๕.	ปรับปรุงระบบประปาหมู่บ้านแปลง ๑ หมู่ที่ ๕	เพื่อแก้ไขปัญหาการขาดแคลนน้ำอุปโภคและทำการเกษตร	ทำการวางท่อเมนขนาด ๓ นิ้ว ของระบบประปาหมู่บ้านเป็นระยะทางยาว ๑,๔๐๐ เมตร (รายละเอียดตามแบบแปลนที่ อบต.กำหนด)			๒๖๐,๐๐ ๐				สามารถแก้ไขปัญหาการขาดแคลนน้ำอุปโภคและทำการเกษตรของประชาชนได้	กองช่าง
๒๖.	ทำระบบป้องกันความเสียหายโรงผลิตน้ำประปา หมู่ที่ ๕	ป้องกันความเสียหายของโรงผลิตน้ำประปาประจำหมู่บ้าน	ติดตั้งเหล็กดัดประตูหน้าต่าง และอื่นๆ (รายละเอียดตามแบบแปลนที่ อบต.กำหนด)				๓๐,๐๐๐			สามารถป้องกันความเสียหายของระบบผลิตน้ำประปาเพื่อให้บริการประชาชนได้อย่างมีประสิทธิภาพ	กองช่าง

รายละเอียดโครงการพัฒนา
แผนพัฒนาท้องถิ่น (พ.ศ.๒๕๖๑ - ๒๕๖๕)
องค์การบริหารส่วนตำบลกรูยหิน

ที่	โครงการ	วัตถุประสงค์	เป้าหมาย (ผลผลิตของโครงการ)	งบประมาณ					ตัวชี้วัด (KPI)	ผลที่คาดว่าจะได้รับ	หน่วยงาน รับผิดชอบ หลัก
				๒๕๖๑ บาท	๒๕๖๒ บาท	๒๕๖๓ บาท	๒๕๖๔ บาท	๒๕๖๕ บาท			
๒๗.	ก่อสร้างระบบประปาหมู่บ้านนางเจียม นุ่มนวล หมู่ที่ ๖	เพื่อแก้ปัญหาการขาดแคลนน้ำอุปโภคบริโภค	ติดตั้งท่อถึงโครงถักขนาดจุ ๑๐ ลบ.ม พร้อมติดตั้งระบบสูบ-ส่งน้ำ (รายละเอียดตามแบบแปลนที่ อบต.กำหนด)	๓๕๐,๐๐๐						สามารถแก้ปัญหาการขาดแคลนน้ำอุปโภคบริโภคของประชาชน	กองช่าง
๒๘.	ก่อสร้างระบบประปาชนบทชุมชนหน้าโรงเรียนทะเลสองห้อง หมู่ที่ ๖	เพื่อแก้ปัญหาการขาดแคลนน้ำอุปโภคและทำการเกษตร	โดยทำการขุดเจาะบ่อบาดาลพีวีซีขนาด Ø ๖ นิ้ว ชั้นคุณภาพขนาดความลึกเฉลี่ย ๔๓-๑๐๐ เมตร พร้อมติดตั้งเครื่องสูบน้ำแบบจุ่มน้ำ ตู้ควบคุม ทำการติดตั้งท่อถึงเหล็กเก็บน้ำ(แฉมเป็ญ) ขนาดความจุไม่น้อยกว่า ๑๕ ลบ.ม.สูง ๑๕ เมตร จำนวน ๑ ชุด (รายละเอียดตามแบบแปลนที่ อบต.กำหนด)			๖๒๗,๔๐๐				สามารถแก้ปัญหาการขาดแคลนน้ำอุปโภคบริโภคของประชาชน	กองช่าง
๒๙.	ปรับปรุงแหล่งน้ำช่องไซ (เขื่อนเพชร) หมู่ที่ ๖	เพื่อแก้ปัญหาการขาดแคลนน้ำอุปโภคและทำการเกษตร	ปรับปรุงแหล่งน้ำเพื่อการผลิตน้ำประปาเร็วร้อน และทำการเกษตร (รายละเอียดตามแบบแปลนที่ อบต.กำหนด)		๒๕๐,๐๐๐					สามารถแก้ปัญหาการขาดแคลนน้ำอุปโภคบริโภคของประชาชนได้	กองช่าง

รายละเอียดโครงการพัฒนา
แผนพัฒนาท้องถิ่น (พ.ศ.๒๕๖๑ - ๒๕๖๕)
องค์การบริหารส่วนตำบลग्रุญหัน

ที่	โครงการ	วัตถุประสงค์	เป้าหมาย (ผลผลิตของโครงการ)	งบประมาณ					ตัวชี้วัด (KPI)	ผลที่คาดว่าจะได้รับ	หน่วยงาน รับผิดชอบ หลัก
				๒๕๖๑ บาท	๒๕๖๒ บาท	๒๕๖๓ บาท	๒๕๖๔ บาท	๒๕๖๕ บาท			
๓๐.	ก่อสร้างระบบประปาชนบท หมู่ที่ ๖	เพื่อแก้ปัญหาการขาดแคลนน้ำอุปโภคบริโภค	ติดตั้งท่อถึงหลักขนาดบรรจุน้อยกว่า ๒๐ ลบ.ม. จำนวน ๑ แห่ง รายละเอียดตามแบบแปลนที่ อบต. กำหนด)		๔๕๐,๐๐๐					สามารถแก้ปัญหาการขาดแคลนน้ำอุปโภคบริโภคของประชาชนได้	กองช่าง
๓๑.	พัฒนาแหล่งน้ำดิบระบบประปาชนบทบ้านนางชีพ หมู่ที่ ๖	เพื่อใช้เป็นแหล่งน้ำดิบในการผลิตน้ำประปา เพื่อให้ประชาชนในชุมชนมีน้ำใช้เพียงพอ	ติดตั้งถังพักน้ำ ขนาดความจุน้อยกว่า ๕๐ ลบ.ม. พร้อมวางท่อส่งน้ำ PVC ยาว ๑,๑๐๐ เมตร และติดตั้งเครื่องสูบน้ำขนาด ๓ แรงม้าพร้อมอุปกรณ์ จำนวน ๑ ชุด (รายละเอียดตามแบบแปลนที่ อบต. กำหนด)			๒๕๐,๐๐๐				สามารถแก้ปัญหาการขาดแคลนน้ำอุปโภคบริโภคของประชาชนได้	กองช่าง/ กรมชลประทาน
๓๒.	ก่อสร้างระบบประปาหมู่บ้าน บ้านนายชำนาญ หมู่ที่ ๖	เพื่อแก้ปัญหาการขาดแคลนน้ำอุปโภคบริโภค	ก่อสร้างระบบประปาหมู่บ้านจำนวน ๑ แห่ง (รายละเอียดตามแบบแปลนที่ อบต. กำหนด)			๖๑๐,๐๐๐				สามารถแก้ปัญหาการขาดแคลนน้ำอุปโภคบริโภคของประชาชนได้	กองช่าง
๓๓.	ขุดลอกหนองน้ำบ้านทะเลปรน หมู่ที่ ๖	เพื่อใช้เป็นแหล่งน้ำดิบในการผลิตน้ำประปาและสามารถแก้ปัญหาการขาดแคลนน้ำอุปโภคบริโภค	ขุดลอกแหล่งน้ำดิบเพื่อการผลิตน้ำประปา อุปโภคบริโภคและทำการเกษตร จำนวน ๑ แห่ง (รายละเอียดตามแบบแปลนที่ อบต. กำหนด)				๘,๐๐๐,๐๐๐			สามารถแก้ปัญหาการขาดแคลนน้ำอุปโภคบริโภคของประชาชนได้	กองช่าง/ อบจ./กรมชลประทาน

รายละเอียดโครงการพัฒนา
แผนพัฒนาท้องถิ่น (พ.ศ.๒๕๖๑ - ๒๕๖๕)
องค์การบริหารส่วนตำบลกรูยหัน

ที่	โครงการ	วัตถุประสงค์	เป้าหมาย (ผลผลิตของโครงการ)	งบประมาณ					ตัวชี้วัด (KPI)	ผลที่คาดว่าจะได้รับ	หน่วยงาน รับผิดชอบ หลัก
				๒๕๖๑ บาท	๒๕๖๒ บาท	๒๕๖๓ บาท	๒๕๖๔ บาท	๒๕๖๕ บาท			
๓๔.	ขุดลอกสระประมงหมู่บ้านหน้าโรงเรียนองค์การสวนยาง ๓ หมู่ที่ ๗	เพื่อแก้ปัญหาการขาดแคลนน้ำอุปโภคบริโภค	ขุดลอกสระประมงหมู่บ้านจำนวน ๑ แห่ง (รายละเอียดตามแบบแปลนที่ อบต.กำหนด)	๒๐๐,๐๐ ๐						สามารถแก้ปัญหาการขาดแคลนน้ำอุปโภคบริโภคของประชาชนได้	กองช่าง
๓๕.	ก่อสร้างอ่างกักเก็บน้ำหมู่ที่ ๗	เพื่อแก้ปัญหาการขาดแคลนน้ำอุปโภคบริโภค	อ่างเก็บน้ำจำนวน ๒ แห่ง ๑.ในวัดถ้าเพดาน เป็นเงิน ๑๐๐,๐๐๐ บาท ๒.บริเวณบ้านช่องสำชำ เป็นเงิน ๑๐๐,๐๐๐ บาท (รายละเอียดตามแบบแปลนที่ อบต.กำหนด)			๒๐๐,๐๐ ๐				สามารถแก้ปัญหาการขาดแคลนน้ำอุปโภคบริโภคของประชาชนได้	กองช่าง/ กรมทรัพยากรน้ำ
๓๖.	ติดตั้งท่อถังเหล็กเพื่อการผลิตน้ำประปา หมู่ที่ ๘	ประชาชนในตำบลมี น้ำประปาที่มีคุณภาพใช้อุปโภคบริโภคในครัวเรือน	ทำการติดตั้งท่อถังเหล็กขนาด ๑๕ นิ้ว (แซมเป็ญ) จำนวน ๑ แห่ง (รายละเอียดตามแบบแปลนที่ อบต.กำหนด)	๓๐๐,๐๐ ๐						สามารถแก้ปัญหาการขาดแคลนน้ำอุปโภคบริโภคของประชาชนได้	กองช่าง/ กรมทรัพยากรน้ำ
๓๗.	ขุดเจาะบ่อบาดาลภายในตำบลกรูยหัน	ประชาชนในตำบลมีน้ำประปาที่มีคุณภาพใช้อุปโภคบริโภคในครัวเรือน	ขุดเจาะบ่อบาดาล หมู่ที่ ๑ - หมู่ที่ ๘ จำนวน ๑๖ บ่อ (รายละเอียดตามแบบแปลนที่ อบต.กำหนด)	๑,๐๐๐,๐ ๐๐	๑,๐๐๐,๐ ๐๐	๑,๐๐๐,๐ ๐๐	๑,๐๐๐,๐ ๐๐	๑,๐๐๐,๐ ๐๐		สามารถแก้ไขปัญหาการขาดแคลนน้ำอุปโภคบริโภคของประชาชนได้	กองช่าง/ กรมทรัพยากรน้ำ

รายละเอียดโครงการพัฒนา
แผนพัฒนาท้องถิ่น (พ.ศ.๒๕๖๑ - ๒๕๖๕)
องค์การบริหารส่วนตำบลกรงหมั่น

ที่	โครงการ	วัตถุประสงค์	เป้าหมาย (ผลผลิตของโครงการ)	งบประมาณ					ตัวชี้วัด (KPI)	ผลที่คาดว่าจะได้รับ	หน่วยงาน รับผิดชอบ หลัก
				๒๕๖๑ บาท	๒๕๖๒ บาท	๒๕๖๓ บาท	๒๕๖๔ บาท	๒๕๖๕ บาท			
๓๘.	ก่อสร้างฝายชะลอน้ำหรือฝายน้ำล้นภายในตำบลกรงหมั่น	ให้มีแหล่งน้ำสำหรับใช้ในการค้ำเรือในการทำเกษตร และสามารถชะลอการไหลผ่านของน้ำได้	ฝายชะลอน้ำหรือฝายน้ำล้นเพื่อใช้ในการอุปโภค บริโภค และทำการเกษตรตามหลักปรัชญาเศรษฐกิจพอเพียง จำนวน ๓๒ แห่ง (รายละเอียดตามแบบแปลนที่ อบต.กำหนด)	๑,๖๐๐,๐๐๐	๑,๖๐๐,๐๐๐	๑,๖๐๐,๐๐๐	๑,๖๐๐,๐๐๐	๑,๖๐๐,๐๐๐		มีแหล่งน้ำเพื่อทำการเกษตร สามารถแก้ปัญหาการขาดแคลนน้ำอุปโภค ของประชาชนได้	กองช่าง/ กรมทรัพยากรน้ำ
๓๙.	ก่อสร้างฝายชะลอน้ำแบบกึ่งถาวรภายในตำบลกรงหมั่น	ให้มีแหล่งน้ำสำหรับใช้ในการค้ำเรือในการทำเกษตร และสามารถชะลอการไหลผ่านของน้ำได้	ก่อสร้างฝายชะลอน้ำเพื่อใช้ในการอุปโภค บริโภค และทำการเกษตรตามหลักปรัชญาเศรษฐกิจพอเพียง จำนวน ๓๒ แห่ง (รายละเอียดตามแบบแปลนที่ อบต.กำหนด)	๘๐๐,๐๐๐	๘๐๐,๐๐๐	๘๐๐,๐๐๐	๘๐๐,๐๐๐	๘๐๐,๐๐๐		มีแหล่งน้ำเพื่อทำการเกษตร สามารถแก้ปัญหาการขาดแคลนน้ำอุปโภค ของประชาชนได้	กองช่าง
๔๐.	ขุดสระกักเก็บน้ำเพื่อใช้สำหรับอุปโภค บริโภค และทำการเกษตรตามหลักปรัชญาเศรษฐกิจพอเพียง หมู่ที่ ๑-๘	เพื่อแก้ปัญหาการขาดแคลนน้ำอุปโภคบริโภคและทำการเกษตร	ขุดสระกักเก็บน้ำ จำนวน ๑๖ สระ (รายละเอียดตามแบบแปลนที่ อบต.กำหนด)	๑,๐๐๐,๐๐๐	๑,๐๐๐,๐๐๐	๑,๐๐๐,๐๐๐	๑,๐๐๐,๐๐๐	๑,๐๐๐,๐๐๐		สามารถแก้ปัญหาการขาดแคลนน้ำอุปโภค บริโภคของประชาชนได้	กองช่าง
๔๑.	ก่อสร้างระบบน้ำประปาดื่มได้	เพื่อประชาชนในตำบลมี น้ำประปาที่มีคุณภาพใช้อุปโภคบริโภคในครัวเรือน	ผลิตน้ำประปาหมู่บ้าน จำนวน ๘ หมู่บ้าน	๓๐๐,๐๐๐	๓๐๐,๐๐๐	๓๐๐,๐๐๐	๓๐๐,๐๐๐	๓๐๐,๐๐๐		สามารถแก้ปัญหาการขาดแคลนน้ำอุปโภค บริโภคของประชาชนได้	กองช่าง/ กรมทรัพยากรน้ำ

รายละเอียดโครงการพัฒนา
แผนพัฒนาท้องถิ่น (พ.ศ.๒๕๖๑ - ๒๕๖๕)
องค์การบริหารส่วนตำบลกรุงหยัน

ที่	โครงการ	วัตถุประสงค์	เป้าหมาย (ผลผลิตของโครงการ)	งบประมาณ					ตัวชี้วัด (KPI)	ผลที่คาดว่าจะได้รับ	หน่วยงาน รับผิดชอบ หลัก
				๒๕๖๑ บาท	๒๕๖๒ บาท	๒๕๖๓ บาท	๒๕๖๔ บาท	๒๕๖๕ บาท			
๔๒.	ปรับปรุง ซ่อมแซมแหล่งน้ำเพื่อการผลิตน้ำประปา สำหรับอุปโภค บริโภคและทำการเกษตร	เพื่อแก้ปัญหาการขาดแคลนน้ำอุปโภคบริโภค	ปรับปรุง ซ่อมแซมคั่นกั้นน้ำ ชุดลอกวัชพืชหรือสิ่งปฏิกูลของหนองน้ำหลังที่ทำการ อบต.กรุงหยัน และแหล่งน้ำอื่นๆ(รายละเอียดตามแบบที่ อบต.กำหนด)	๘๐๐,๐๐ ๐	๘๐๐,๐๐ ๐	๘๐๐,๐๐ ๐	๘๐๐,๐๐ ๐	๘๐๐,๐๐ ๐		สามารถแก้ปัญหาการขาดแคลนน้ำอุปโภคบริโภคของประชาชน	กองช่าง
๔๓.	ก่อสร้างระบบจ่ายน้ำดิบเพื่อการผลิตน้ำประปา ภายในตำบลกรุงหยัน	ประชาชนในตำบลกรุงหยันมีน้ำประปาที่มีคุณภาพในการอุปโภคบริโภคในครัวเรือน	วางระบบสูบน้ำดิบ ถึง พักน้ำดิบเพื่อการผลิตน้ำประปา จากสระน้ำทะเลสองห้อง หรือแหล่งน้ำอื่นๆ เพื่อการผลิตน้ำประปา หมู่ที่ ๑-๘ (รายละเอียดตามแบบที่ อบต.กำหนด)	๑,๐๐๐,๐ ๐๐	๑,๐๐๐,๐ ๐๐	๑,๐๐๐,๐ ๐๐	๑,๐๐๐,๐ ๐๐	๑,๐๐๐,๐ ๐๐		สามารถแก้ปัญหาการขาดแคลนน้ำอุปโภคบริโภคของประชาชนได้	กองช่าง/ กรมฯ น้ำ/ กรมชลฯ/กรม ส่งเสริมฯ
๔๔.	พัฒนาแหล่งน้ำภายในตำบลกรุงหยัน	เพื่อประชาชนในตำบลมี น้ำประปาที่มีคุณภาพใช้อุปโภคบริโภคในครัวเรือน	ชุดลอกหรือปรับปรุงหรือ ซ่อมแซมแหล่งน้ำภายในพื้นที่ตำบลกรุงหยัน (รายละเอียดตามแบบที่ อบต.กำหนด)	๓,๐๐๐,๐ ๐๐	๓,๐๐๐,๐ ๐๐	๓,๐๐๐,๐ ๐๐	๓,๐๐๐,๐ ๐๐	๓,๐๐๐,๐ ๐๐		สามารถแก้ปัญหาการขาดแคลนน้ำอุปโภคบริโภคของประชาชนได้	กองช่าง/ กรมฯ น้ำ/ กรมชลฯ/กรม ส่งเสริมฯ
๔๕.	ก่อสร้างระบบประปาหมู่บ้าน	เพื่อแก้ปัญหาการขาดแคลนน้ำอุปโภคบริโภค	ก่อสร้างระบบประปาหมู่บ้านจำนวน ๘ แห่ง พื้นที่ หมู่ที่ ๑ - ๘ (รายละเอียดตามแบบแปลนที่ อบต.กำหนด)	๓,๐๐๐,๐ ๐๐	๓,๐๐๐,๐ ๐๐	๓,๐๐๐,๐ ๐๐	๓,๐๐๐,๐ ๐๐	๓,๐๐๐,๐ ๐๐		สามารถแก้ปัญหาการขาดแคลนน้ำอุปโภคบริโภคของประชาชน	กองช่าง

รายละเอียดโครงการพัฒนา
แผนพัฒนาท้องถิ่น (พ.ศ.๒๕๖๑ - ๒๕๖๕)
องค์การบริหารส่วนตำบลกรูงหยัน

ที่	โครงการ	วัตถุประสงค์	เป้าหมาย (ผลผลิตของโครงการ)	งบประมาณ					ตัวชี้วัด (KPI)	ผลที่คาดว่าจะได้รับ	หน่วยงาน รับผิดชอบ หลัก
				๒๕๖๑ บาท	๒๕๖๒ บาท	๒๕๖๓ บาท	๒๕๖๔ บาท	๒๕๖๕ บาท			
๔๖.	ปรับปรุง ซ่อมแซม ต่อเติมระบบประปาหมู่บ้านภายในตำบลกรูงหยัน	เพื่อแก้ปัญหาการขาดแคลนน้ำอุปโภคบริโภค	ทำการปรับปรุง ซ่อมแซม ต่อเติมระบบประปาทั้งระบบ เช่น ท่อเมนจ่ายน้ำ ฯลฯ (รายละเอียดตามแบบแปลนที่ อบต.กำหนด)	๑,๒๐๐,๐๐๐	๑,๒๐๐,๐๐๐	๑,๒๐๐,๐๐๐	๑,๒๐๐,๐๐๐	๑,๒๐๐,๐๐๐		สามารถแก้ปัญหาการขาดแคลนน้ำอุปโภคบริโภคของประชาชนได้	กองช่าง
๔๗.	ขยายเขตประปาภายในตำบลกรูงหยัน	เพื่อแก้ปัญหาการขาดแคลนน้ำอุปโภคบริโภค	ขยายเขตประปาพื้นที่ หมู่ที่ ๑-๘ (รายละเอียดตามแบบแปลนที่ อบต.กำหนด)	๔๐๐,๐๐๐	๔๐๐,๐๐๐	๔๐๐,๐๐๐	๔๐๐,๐๐๐	๔๐๐,๐๐๐		สามารถแก้ปัญหาการขาดแคลนน้ำอุปโภคบริโภคของประชาชน	กองช่าง
๔๘.	ขยายเขตประปาภูเขา นางนอน	เพื่อแก้ปัญหาการขาดแคลนน้ำอุปโภคบริโภคให้กับประชาชนในตำบลกรูงหยัน	ขยายเขตประปาโดยการต่อท่อเมนประปาจากบ่อจ่ายน้ำของระบบประปาภูเขา นางนอนขนาดท่อพีอีเป็นระยะทาง ๑๖,๐๐๐ เมตร เพื่อให้ประชาชนในพื้นที่ หมู่ที่ ๑,๕,๖,๘ ใช้ประโยชน์ร่วมกัน (รายละเอียดตามแบบแปลนที่ อบต.กรูงหยันกำหนด)					๙๐๐,๐๐๐		สามารถแก้ปัญหาการขาดแคลนน้ำอุปโภคบริโภคของประชาชนได้	กองช่าง/ กรมนา น้ำ/ กรมชลฯ/กรม ส่งเสริมฯ

รายละเอียดโครงการพัฒนา
แผนพัฒนาท้องถิ่น (พ.ศ.๒๕๖๑ - ๒๕๖๕)
องค์การบริหารส่วนตำบลกรุงหยัน

ก.ยุทธศาสตร์จังหวัดที่ ๔ ศูนย์กลางการกระจายสินค้าและโลจิสติกส์ชั้นนำของภูมิภาคได้มาตรฐาน ลดต้นทุน เพิ่มประสิทธิภาพการคมนาคมและการขนส่ง
ข.ยุทธศาสตร์การพัฒนาของ อปท.ในเขตจังหวัดที่ ๔ การพัฒนาด้านโครงสร้างพื้นฐาน

๑.ยุทธศาสตร์การพัฒนาด้านโครงสร้างพื้นฐาน

-แผนงานเคหะและชุมชน

ที่	โครงการ	วัตถุประสงค์	เป้าหมาย (ผลผลิตของโครงการ)	งบประมาณ					ตัวชี้วัด (KPI)	ผลที่คาดว่าจะได้รับ	หน่วยงาน รับผิดชอบ หลัก
				๒๕๖๑ บาท	๒๕๖๒ บาท	๒๕๖๓ บาท	๒๕๖๔ บาท	๒๕๖๕ บาท			
๑.	ติดตั้งไฟฟ้าส่องสว่าง สาธารณะทุกหมู่บ้านและ สัญญาณไฟกะพริบบริเวณ จุดเสี่ยง	เพื่อให้มีแสงสว่าง บริเวณที่ สาธารณะ ทาง แยก ชุมชน	ติดตั้งไฟฟ้าสาธารณะภายใน ตำบลกรุงหยันพื้นที่หมู่ที่ ๑-๘ (รายละเอียดตาม มาตรฐานการไฟฟ้าฯ กำหนด)	๓๐๐,๐๐ ๐	๓๐๐,๐๐ ๐	๓๐๐,๐๐ ๐	๓๐๐,๐๐ ๐	๓๐๐,๐๐ ๐	มีแสงสว่างเพียงพอลด อุบัติเหตุอาชญากรรม ได้	กองช่าง/ กฟภ.	
๒.	ขยายเขตไฟฟ้าบริเวณวัดเขา หน้าเหรียญ - บ้านนาย สมศักดิ์ หมู่ที่ ๑	เพื่อประชาชนใน ชุมชนมี กระแสไฟฟ้าใช้ อย่างทั่วถึง	ขยายเขตไฟฟ้าให้ประชาชน จำนวน ๖-๗ ครัวเรือนได้มี ไฟฟ้าใช้อย่างทั่วถึง (รายละเอียดตามมาตรฐาน การไฟฟ้าฯ กำหนด)			๒๕๐,๐๐ ๐			ประชาชนในตำบลมี กระแสไฟฟ้าใช้อย่าง ทั่วถึง	อบต./ กฟภ.	
๓.	ขยายเขตไฟฟ้าพื้นที่ หมู่ที่ ๖	เพื่อประชาชนใน ชุมชนมี กระแสไฟฟ้าใช้ อย่างทั่วถึง	ขยายเขตไฟฟ้าจำนวน ๒ แห่ง ได้แก่ ๑.สายบ้านนางวรรณ ยาวประมาณ ๒๐๐ เมตร ๒.สายรอบทะเลสองห้อง ยาวประมาณ ๑,๐๐๐ เมตร (รายละเอียดตามมาตรฐาน การไฟฟ้าฯ กำหนด)	๒๐๐,๐๐ ๐					ประชาชนในตำบลมี กระแสไฟฟ้าใช้อย่าง ทั่วถึง	อบต./ กฟภ.	

รายละเอียดโครงการพัฒนา
แผนพัฒนาท้องถิ่น (พ.ศ.๒๕๖๑ - ๒๕๖๕)
องค์การบริหารส่วนตำบลกรุงหยัน

ที่	โครงการ	วัตถุประสงค์	เป้าหมาย (ผลผลิตของโครงการ)	งบประมาณ					ตัวชี้วัด (KPI)	ผลที่คาดว่าจะได้รับ	หน่วยงาน รับผิดชอบ หลัก
				๒๕๖๑ บาท	๒๕๖๒ บาท	๒๕๖๓ บาท	๒๕๖๔ บาท	๒๕๖๕ บาท			
๔.	ขยายเขตไฟฟ้าในพื้นที่ หมู่ที่ ๗	เพื่อประชาชนในชุมชนมีกระแสไฟฟ้าใช้อย่างทั่วถึง	-ชอยบ้านนายคลี - ถ้ำเพดาน ระยะ ๙๐๐ เมตร -ชอยบ้านนายสุชาติ เพชรบุรี เขต ๕ ระยะ ๕๐๐ เมตร -ชอยบ้านนายเกรียงไกร เขต ๕ หมู่ที่ ๗ ระยะ ๑,๕๐๐ เมตร			๑,๐๑๕,๐๐๐				ประชาชนในตำบลมีกระแสไฟฟ้าใช้อย่างทั่วถึง	อบต./ กฟภ.
๕.	ซ่อมแซมไฟฟ้าแสงสว่างสาธารณะภายในตำบลกรุงหยัน	เพื่อบำรุงซ่อมแซมไฟฟ้าสาธารณะ หมู่ที่ ๑ - หมู่ที่ ๘	ไฟฟ้าสาธารณะ หมู่ที่ ๑ - หมู่ที่ ๘ (รายละเอียดตามมาตรฐานการไฟฟ้าฯ กำหนด)	๑๐๐,๐๐๐ ๐	๑๐๐,๐๐๐ ๐	๑๐๐,๐๐๐ ๐	๑๐๐,๐๐๐ ๐	๑๐๐,๐๐๐ ๐		ประชาชนในตำบลมีกระแสไฟฟ้าใช้อย่างทั่วถึง	กองช่าง
๖.	ขยายเขตไฟฟ้า	เพื่อประชาชนในตำบลมีกระแสไฟฟ้าใช้อย่างทั่วถึง	ขยายเขตไฟฟ้าภายในตำบลกรุงหยันพื้นที่หมู่ที่ ๑-๘	๑,๐๐๐,๐๐๐	๑,๐๐๐,๐๐๐	๑,๐๐๐,๐๐๐	๑,๐๐๐,๐๐๐	๑,๐๐๐,๐๐๐		ประชาชนในตำบลมีกระแสไฟฟ้าใช้อย่างทั่วถึง	อบต./ กฟภ.
๗.	ขยายเขตไฟฟ้าสายชอย ๑ , สายบ้านนายปรีชา และ บ้านนายหืด หมู่ที่ ๓	เพื่อให้ประชาชนในชุมชนมีกระแสไฟฟ้าใช้อย่างทั่วถึง	ขยายเขตไฟฟ้า (รายละเอียดตามมาตรฐานการไฟฟ้าฯ กำหนด)	๓๐๐,๐๐๐ ๐						ประชาชนในตำบลมีกระแสไฟฟ้าใช้อย่างทั่วถึง	อบต./ กฟภ.
๘.	ติดตั้งไฟฟ้าแสงสว่างแบบโซลาเซลล์	เพื่อให้มีแสงสว่างบริเวณที่สาธารณะทางแยก ชุมชน	ติดตั้งไฟฟ้าแสงสว่างแบบโซลาเซลล์ตามจุดเสี่ยงภายในตำบลกรุงหยัน (รายละเอียดตามมาตรฐานการไฟฟ้าฯ กำหนด)			๕๐๐,๐๐๐	๕๐๐,๐๐๐	๕๐๐,๐๐๐		สามารถสร้างความปลอดภัยให้แก่ชีวิตและทรัพย์สินของประชาชน	กองช่าง

รายละเอียดโครงการพัฒนา
แผนพัฒนาท้องถิ่น (พ.ศ.๒๕๖๑ - ๒๕๖๕)
องค์การบริหารส่วนตำบลกรุงหยัน

ก.ยุทธศาสตร์จังหวัดที่ ๕ การพัฒนาสังคม การเรียนรู้และภูมิปัญญาเพื่อการอยู่ดีมีสุข
ข.ยุทธศาสตร์การพัฒนาของ อปท.ในเขตจังหวัดที่ ๓ การพัฒนาสังคมและคุณภาพชีวิต

๒.ยุทธศาสตร์การพัฒนาด้านเศรษฐกิจ

-แผนงานสร้างความเข้มแข็งของชุมชน

ที่	โครงการ	วัตถุประสงค์	เป้าหมาย(ผลผลิตของโครงการ)	งบประมาณ					ตัวชี้วัด (KPI)	ผลที่คาดว่าจะได้รับ	หน่วยงานรับผิดชอบหลัก
				๒๕๖๑ บาท	๒๕๖๒ บาท	๒๕๖๓ บาท	๒๕๖๔ บาท	๒๕๖๕ บาท			
๑.	อบรม สัมมนา ศึกษาดูงานเกี่ยวกับโครงการตามแนวพระราชดำริฯ และโครงการอื่นๆ	เพื่อเพิ่มศักยภาพการมีส่วนร่วมและส่งเสริมการประกอบอาชีพของประชาชน	ประชาชนในตำบลกรุงหยันพื้นที่ หมู่ที่ ๑-๘	๕๐๐,๐๐ ๐	๕๐๐,๐๐ ๐	๕๐๐,๐๐ ๐	๕๐๐,๐๐ ๐	๕๐๐,๐๐ ๐		สามารถเพิ่มศักยภาพการมีส่วนร่วม และสามารถส่งเสริมการประกอบอาชีพของเกษตรกรได้นำโครงการตามแนวพระราชดำริฯ มาใช้ได้	สำนักงานปลัด
๒.	ส่งเสริมการประกอบอาชีพของประชาชน	เพื่อเพิ่มศักยภาพการมีส่วนร่วมและส่งเสริมการประกอบอาชีพของประชาชน	ประชาชนในตำบลกรุงหยันพื้นที่ หมู่ที่ ๑-๘	๒๐๐,๐๐ ๐	๒๐๐,๐๐ ๐	๒๐๐,๐๐ ๐	๒๐๐,๐๐ ๐	๒๐๐,๐๐ ๐		สามารถเพิ่มศักยภาพการมีส่วนร่วมและส่งเสริมการประกอบอาชีพได้	สำนักงานปลัด
๓.	จัดตั้ง/ส่งเสริมกิจการร้านค้าชุมชน	เพื่อส่งเสริมกิจการและจัดตั้งร้านค้าชุมชน หมู่ที่ ๑ - ๘	ส่งเสริมกิจการและจัดตั้งร้านค้าชุมชน หมู่ที่ ๑ - ๘	๑๐๐,๐๐ ๐	๑๐๐,๐๐ ๐	๑๐๐,๐๐ ๐	๑๐๐,๐๐ ๐	๑๐๐,๐๐ ๐		ประชาชนมีโอกาสประกอบอาชีพและรายได้เพิ่มขึ้น	สำนักงานปลัด

รายละเอียดโครงการพัฒนา
แผนพัฒนาท้องถิ่น (พ.ศ.๒๕๖๑ - ๒๕๖๕)
องค์การบริหารส่วนตำบลกรุงหยัน

ที่	โครงการ	วัตถุประสงค์	เป้าหมาย(ผลผลิตของโครงการ)	งบประมาณ					ตัวชี้วัด (KPI)	ผลที่คาดว่าจะได้รับ	หน่วยงานรับผิดชอบหลัก
				๒๕๖๑ บาท	๒๕๖๒ บาท	๒๕๖๓ บาท	๒๕๖๔ บาท	๒๕๖๕ บาท			
๔.	ส่งเสริมกลุ่มเกษตรกรเลี้ยงโคพื้นบ้าน เลี้ยงปลาในบ่อดินหรือบ่อซีเมนต์ ฯลฯ หมู่ที่ ๑-๘	เพื่อส่งเสริมการประกอบอาชีพของประชาชน	สนับสนุนงบประมาณให้กับกลุ่มเกษตรกรต่างๆ	๔๐๐,๐๐๐	๔๐๐,๐๐๐	๔๐๐,๐๐๐	๔๐๐,๐๐๐	๔๐๐,๐๐๐		สามารถ ส่งเสริมการประกอบอาชีพของประชาชนได้	สำนักงานปลัด
๕.	ส่งเสริมศูนย์ถ่ายทอดเทคโนโลยีประจำตำบล	เพื่อส่งเสริมการดำเนินงานของศูนย์ถ่ายทอดเทคโนโลยีประจำตำบล	สนับสนุนงบประมาณให้กับศูนย์ถ่ายทอดเทคโนโลยีประจำตำบลกรุงหยัน หมู่ที่ ๑-๘	๑๕,๐๐๐	๑๕,๐๐๐	๑๕,๐๐๐	๑๕,๐๐๐	๑๕,๐๐๐		สามารถเพิ่มประสิทธิภาพให้กับศูนย์ถ่ายทอดเทคโนโลยี	สำนักงานปลัด
๖.	ส่งเสริมกลุ่มอาชีพเกษตรกรในตำบลกรุงหยัน	ส่งเสริมการดำเนินงานของกลุ่มอาชีพต่างๆ ในตำบล	ส่งเสริมกลุ่มอาชีพต่าง ๆ เช่น โครงการตามหลักปรัชญาเศรษฐกิจพอเพียง โครงการการปลูกพืชสมุนไพรและผักปลอดสารพิษ ฯลฯ หมู่ที่ ๑-๘	๑,๐๐๐,๐๐๐	๑,๐๐๐,๐๐๐	๑,๐๐๐,๐๐๐	๑,๐๐๐,๐๐๐	๑,๐๐๐,๐๐๐		ประชาชนมีโอกาสประกอบอาชีพ มีรายได้เพิ่มขึ้นและสามารถนำหลักปรัชญาเศรษฐกิจพอเพียงมาใช้ในชีวิตประจำวันได้	สำนักงานปลัด
๗.	ส่งเสริมกลุ่มสตรีในตำบลกรุงหยัน	เพื่อส่งเสริมการดำเนินงานของกลุ่มสตรีในตำบล	ส่งเสริมกลุ่มสตรีพื้นที่ หมู่ที่ ๑-๘	๓๐,๐๐๐	๓๐,๐๐๐	๓๐,๐๐๐	๓๐,๐๐๐	๓๐,๐๐๐		ประชาชนมีโอกาสประกอบอาชีพและรายได้เพิ่มขึ้น	สำนักงานปลัด

รายละเอียดโครงการพัฒนา
แผนพัฒนาท้องถิ่น (พ.ศ.๒๕๖๑ - ๒๕๖๕)
องค์การบริหารส่วนตำบลग्रุญหัน

ก.ยุทธศาสตร์จังหวัดที่ ๕ การพัฒนาสังคม การเรียนรู้และภูมิปัญญาเพื่อการอยู่ดีมีสุข
ข.ยุทธศาสตร์การพัฒนาของ อปท.ในเขตจังหวัดที่ ๓ การพัฒนาสังคมและคุณภาพชีวิต
๓.ยุทธศาสตร์การพัฒนาด้านสังคมและคุณภาพชีวิต
-แผนงานการศึกษา

ที่	โครงการ	วัตถุประสงค์	เป้าหมาย (ผลผลิตของโครงการ)	งบประมาณ					ตัวชี้วัด (KPI)	ผลที่คาดว่าจะได้รับ	หน่วยงาน รับผิดชอบ หลัก
				๒๕๖๑ บาท	๒๕๖๒ บาท	๒๕๖๓ บาท	๒๕๖๔ บาท	๒๕๖๕ บาท			
๑.	สนับสนุนอาหารกลางวัน ศพด. จำนวน ๔ ศูนย์	เพื่อให้เด็ก นักเรียนของ ศพด. มีอาหารกลางวัน รับประทาน	อาหารกลางวันสำหรับเด็ก นักเรียนของ ศพด. จำนวน ๔ ศูนย์	๑,๕๖๘,๐ ๐๐	๑,๕๖๘,๐ ๐๐	๑,๕๖๘,๐ ๐๐	๑,๕๖๘,๐ ๐๐	๑,๕๖๘,๐ ๐๐		เด็กนักเรียนของ ศพด. ได้รับประทานอาหาร กลางวัน	กองการศึกษา
๒.	สนับสนุนอาหารกลางวัน โรงเรียนสังกัด สพฐ.	เพื่อให้เด็ก นักเรียนของ โรงเรียนในตำบลมี อาหารกลางวัน รับประทาน	สนับสนุนงบประมาณในการ จัดหาอาหารกลางวันสำหรับ เด็กนักเรียนของโรงเรียนใน ตำบล จำนวน ๖ แห่ง	๔,๙๙๒,๐ ๐๐	๔,๙๙๒,๐ ๐๐	๔,๙๙๒,๐ ๐๐	๔,๙๙๒,๐ ๐๐	๔,๙๙๒,๐ ๐๐		เด็กนักเรียนของ โรงเรียนในตำบลได้ รับประทานอาหาร กลางวัน	กองการศึกษา
๓.	สนับสนุนอาหารเสริม (นม) โรงเรียนสังกัด สพฐ.และ ศูนย์พัฒนาเด็กเล็ก	เพื่อให้เด็ก นักเรียน มีอาหาร เสริม (นม) รับประทาน	อาหารเสริม(นม) สำหรับ เด็กนักเรียน	๓,๑๖๕,๑ ๒๐	๓,๑๖๕,๑ ๒๐	๓,๑๖๕,๑ ๒๐	๓,๑๖๕,๑ ๒๐	๓,๑๖๕,๑ ๒๐		เด็กนักเรียน ได้ รับประทานอาหาร เสริม (นม)	กองการศึกษา
๔.	พัฒนาศักยภาพผู้ดูแลเด็ก	ผู้ดูแลเด็กได้นำ ความรู้มาปรับปรุง พัฒนาการจัดการ เรียนการสอน	ผู้ดูแลเด็กของศูนย์พัฒนา เด็กเล็ก จำนวน ๔ ศูนย์	๓๖,๐๐๐	๓๖,๐๐๐	๓๖,๐๐๐	๓๖,๐๐๐	๓๖,๐๐๐		ผู้ดูแลเด็กมีความรู้ เพิ่มขึ้นและได้นำ ความรู้มาพัฒนาการ เรียน	กองการศึกษา

รายละเอียดโครงการพัฒนา
แผนพัฒนาท้องถิ่น (พ.ศ.๒๕๖๑ - ๒๕๖๕)
องค์การบริหารส่วนตำบลกรุงหยัน

ที่	โครงการ	วัตถุประสงค์	เป้าหมาย (ผลผลิตของโครงการ)	งบประมาณ					ตัวชี้วัด (KPI)	ผลที่คาดว่าจะได้รับ	หน่วยงาน รับผิดชอบ หลัก
				๒๕๖๑ บาท	๒๕๖๒ บาท	๒๕๖๓ บาท	๒๕๖๔ บาท	๒๕๖๕ บาท			
๕	จัดซื้อวัสดุการศึกษาเด็กเล็ก	เพื่อเพิ่มประสิทธิภาพในการเรียนการสอน	สนับสนุนวัสดุ อุปกรณ์ สื่อการเรียนการสอนให้ศูนย์พัฒนาเด็กเล็กตำบลกรุงหยัน จำนวน ๔ ศูนย์	๔๗๖,๐๐ ๐	๔๗๖,๐๐ ๐	๔๗๖,๐๐ ๐	๔๗๖,๐๐ ๐	๔๗๖,๐๐ ๐	ศูนย์พัฒนาเด็กเล็กมีวัสดุอุปกรณ์ สื่อการเรียนรู้อันเหมาะสมและเพียงพอ	กองการศึกษา	
๖.	วันเด็กแห่งชาติ	เพื่อส่งเสริมให้ประชาชนเล็งเห็นความสำคัญของเด็กและส่งเสริมให้เด็กมีพัฒนาการที่ดี	เด็กในตำบลกรุงหยัน	๑๐๐,๐๐ ๐	๑๐๐,๐๐ ๐	๑๐๐,๐๐ ๐	๑๐๐,๐๐ ๐	๑๐๐,๐๐ ๐	ประชาชนเล็งเห็นถึงความสำคัญของเด็กและเด็กได้มีพัฒนาการรอบด้าน	กองการศึกษา	
๗.	ส่งเสริมการศึกษาหลักสูตรศึกษาศาสตรบัณฑิต สาขาการศึกษาปฐมวัย	เพื่อให้ ผดต. ได้รับการศึกษาหลักสูตรศึกษาศาสตรบัณฑิต สาขาการศึกษาปฐมวัย	ผู้ดูแลเด็กของศูนย์พัฒนาเด็กเล็ก	๑๖๐,๐๐ ๐	๑๖๐,๐๐ ๐	๑๖๐,๐๐ ๐	๑๖๐,๐๐ ๐	๑๖๐,๐๐ ๐	ผดต. ได้เข้ารับการศึกษาศาสตรบัณฑิต สาขาปฐมวัย	กองการศึกษา	
๘.	จัดซื้อเครื่องเล่นสนามให้ศูนย์พัฒนาเด็กเล็กบ้านป่าคลองกรุงหยัน	เพื่อส่งเสริมการพัฒนาทางร่างกาย อารมณ์ จิตใจ สังคมและสติปัญญาของเด็ก	จัดซื้อเครื่องเล่นสนามพร้อมติดตั้ง	๑๑๐,๕๐ ๐					เด็กมีอุปกรณ์เครื่องเล่นสนามที่มีคุณภาพ มีความปลอดภัยและเหมาะสม	กองการศึกษา	
๙.	ทาสีรั้วรอบศูนย์พัฒนาเด็กเล็กบ้านป่าคลองกรุงหยัน	ส่งเสริมการพัฒนาทางร่างกายของเด็ก และศูนย์ฯ มีความสวยงามคงทน	ทาสีรั้ว (รายละเอียดแบบแปลนตามที่ อบต.กำหนด)	๑๐๐,๐๐ ๐					ศูนย์ฯ มีคุณภาพ คงทน สวยงาม และเหมาะสมกับการเรียนการสอน	กองช่าง/กองการศึกษา	

รายละเอียดโครงการพัฒนา
แผนพัฒนาท้องถิ่น (พ.ศ.๒๕๖๑ - ๒๕๖๕)
องค์การบริหารส่วนตำบลกรุงหยัน

ที่	โครงการ	วัตถุประสงค์	เป้าหมาย (ผลผลิตของโครงการ)	งบประมาณ					ตัวชี้วัด (KPI)	ผลที่คาดว่าจะได้รับ	หน่วยงาน รับผิดชอบ หลัก
				๒๕๖๑ บาท	๒๕๖๒ บาท	๒๕๖๓ บาท	๒๕๖๔ บาท	๒๕๖๕ บาท			
๑๐.	จัดซื้อเครื่องเล่นสนามให้ ศูนย์พัฒนาเด็กเล็กบ้าน กรุงหยัน	เพื่อส่งเสริมการ พัฒนาทางร่างกาย อารมณ์ จิตใจ สังคมและ สติปัญญาของเด็ก	จัดซื้อเครื่องเล่นสนามพร้อม ติดตั้ง	๑๖๙,๔๐ ๐						เด็กมีอุปกรณ์เครื่อง เล่นสนามที่มีคุณภาพ มีความปลอดภัยและ เหมาะสม	กองการศึกษา
๑๑.	จัดซื้อเครื่องเล่นสนามให้ ศูนย์พัฒนาเด็กเล็ก บ้านบ่อปลา	เพื่อส่งเสริมการ พัฒนาทางร่างกาย อารมณ์ จิตใจ สังคมและ สติปัญญาของเด็ก	จัดซื้อเครื่องเล่นสนามพร้อม ติดตั้ง	๑๑๐,๔๐ ๐						เด็กมีอุปกรณ์เครื่อง เล่นสนามที่มีคุณภาพ มีความปลอดภัย เหมาะสม	กองการศึกษา
๑๒.	ทาสีอาคารเรียนให้ศูนย์ พัฒนาเด็กเล็กบ้านเขาหลัก	ส่งเสริมการ พัฒนาการด้าน อารมณ์ จิตใจของ เด็ก และศูนย์ฯ มี ความสวยงาม คงทน	ทาสีภายใน ภายนอกอาคาร เรียน (รายละเอียดแบบ แปลนตามที่ อบต.กำหนด)	๕๐,๐๐๐						ศูนย์ฯ มีคุณภาพ คงทน สวยงาม ปลอดภัยและ เหมาะสมกับ พัฒนาการ ของเด็ก	กองช่าง /กอง การศึกษา
๑๓.	จัดซื้อเครื่องเล่นสนามให้ ศูนย์พัฒนาเด็กเล็ก บ้านเขาหลัก	เพื่อส่งเสริมการ พัฒนาทางร่างกาย อารมณ์ จิตใจ สังคมและ สติปัญญาของเด็ก	จัดซื้อเครื่องเล่นสนามพร้อม ติดตั้ง	๑๑๐,๕๐ ๐						เด็กมีอุปกรณ์เครื่อง เล่นสนามที่มีคุณภาพ มีความปลอดภัยและ เหมาะสม	กองการศึกษา

รายละเอียดโครงการพัฒนา
แผนพัฒนาท้องถิ่น (พ.ศ.๒๕๖๑ - ๒๕๖๕)
องค์การบริหารส่วนตำบลग्रุญหัน

ที่	โครงการ	วัตถุประสงค์	เป้าหมาย (ผลผลิตของโครงการ)	งบประมาณ					ตัวชี้วัด (KPI)	ผลที่คาดว่าจะได้รับ	หน่วยงาน รับผิดชอบ หลัก
				๒๕๖๑ บาท	๒๕๖๒ บาท	๒๕๖๓ บาท	๒๕๖๔ บาท	๒๕๖๕ บาท			
๑๔.	ห้องกิจกรรมศูนย์/มุมการจัดประสบการณ์การเรียนรู้ (ศพด.บ้านกรุญหัน)	มีห้องกิจกรรมได้จัดมุมประสบการณ์ในการเรียนรู้	เด็กได้เรียนรู้ทุกมุมประสบการณ์ที่สำคัญ		๑๐๐,๐๐ ๐					ส่งเสริมพัฒนาการทั้ง ๔ ด้านของเด็ก	กองการศึกษา
๑๕.	ก่อสร้าง ปรับปรุง ซ่อมแซม ต่อเติม ศพด. ในสังกัด อบต. กรุญหัน	เพื่อปรับปรุงศูนย์พัฒนาเด็กเล็กให้ได้มาตรฐาน	ก่อสร้าง ปรับปรุง ซ่อมแซม ต่อเติม ศพด.ในสังกัด อบต. กรุญหัน (รายละเอียดแบบแปลนตามที่ อบต.กำหนด)	๒,๐๐๐,๐ ๐๐	๒,๐๐๐,๐ ๐๐	๒,๐๐๐,๐ ๐๐	๒,๐๐๐,๐ ๐๐	๒,๐๐๐,๐ ๐๐		สามารถสร้างความปลอดภัยให้แก่เด็ก สร้างความสบายใจให้กับผู้ปกครอง	กองช่าง /กอง การศึกษา
๑๖.	โครงการต่อเติมอาคาร ศพด.บ้านป่าคลองกรุญหัน เพื่อให้เป็นอาคารเอนกประสงค์	เพื่อปรับปรุงศูนย์พัฒนาเด็กเล็กให้ได้มาตรฐานมากยิ่งขึ้น	ต่อเติม ศพด.บ้านป่าคลองกรุญหันเพื่อให้เป็นอาคารเอนกประสงค์(รายละเอียดแบบแปลนตามที่ อบต.กำหนด)	๓๐๐,๐๐ ๐						สามารถส่งเสริมให้ ศพด.มีสถานที่เหมาะสมสำหรับการเรียนการสอน	กองช่าง /กอง การศึกษา
๑๗.	โครงการก่อสร้างอาคารหอประชุมเอนกประสงค์ ศพด.บ้านกรุญหัน	เพื่อให้มีอาคารหอประชุมสำหรับใช้ในการทำงาน	อาคารหอประชุมเอนกประสงค์ จำนวน ๑ หลัง (รายละเอียดแบบแปลนตามที่ อบต.กำหนด)	๓๐๐,๐๐ ๐						ผู้ปกครอง ครู และเด็กนักเรียนได้ใช้ประโยชน์ร่วมกัน	กองช่าง /กอง การศึกษา
๑๘.	โครงการปรับปรุงภูมิทัศน์ ศพด.ในสังกัด อบต. กรุญหัน จำนวน ๔ ศูนย์	เพื่อให้ ศพด.มีภูมิทัศน์ที่เหมาะสมกับเด็กเล็กและเหมาะสมสำหรับการเรียนการสอน	ปรับปรุงภูมิทัศน์ ศพด. จำนวน ๔ ศูนย์ (รายละเอียดแบบแปลนตามที่ อบต.กำหนด)	๓๐๐,๐๐ ๐						ศพด.มีภูมิทัศน์ที่เหมาะสมกับเด็กเล็ก และเหมาะสมสำหรับการเรียน	กองช่าง /กอง การศึกษา

รายละเอียดโครงการพัฒนา
แผนพัฒนาท้องถิ่น (พ.ศ.๒๕๖๑ - ๒๕๖๕)
องค์การบริหารส่วนตำบลग्रุญหัยน

ที่	โครงการ	วัตถุประสงค์	เป้าหมาย (ผลผลิตของโครงการ)	งบประมาณ					ตัวชี้วัด (KPI)	ผลที่คาดว่าจะได้รับ	หน่วยงาน รับผิดชอบ หลัก
				๒๕๖๑ บาท	๒๕๖๒ บาท	๒๕๖๓ บาท	๒๕๖๔ บาท	๒๕๖๕ บาท			
๑๙.	จัดตั้งโรงเรียนอนุบาล อบต.กรุญหัยน (ศพด.บ้านกรุญหัยน) หมู่ที่ ๒	เพื่อสร้างโอกาสทางการเรียนการสอนและการศึกษาของเด็ก	จัดตั้งโรงเรียนอนุบาล อบต.กรุญหัยน จำนวน ๑ แห่ง		๕๐,๐๐๐					สามารถสร้างโอกาสทางการเรียนการสอนและการศึกษาของเด็ก	กองการศึกษา
๒๐.	มทรรรมการจัดการศึกษาและประกวดทักษะวิชาการ	๑.เพื่อส่งเสริมศักยภาพของเด็กเล็ก ครู และบุคลากรทางการศึกษา อบต. ๒.ประชาสัมพันธ์ด้านการจัดการศึกษาและสร้างโอกาสการแลกเปลี่ยนการเรียนรู้แก่บุคลากร	๑.ครู ผู้ดูแลเด็กและบุคลากรทางการศึกษาของอบต. ๒.เด็กเล็ก ผู้ปกครอง ตลอดจนประชาชนในตำบลกรุญหัยน			๖๐,๐๐๐	๖๐,๐๐๐	๖๐,๐๐๐		เด็กเล็กใน ศพด. ครู ครูผู้ดูแลเด็ก มีการพัฒนาทักษะความสามารถ ส่งเสริมศักยภาพของเด็กเล็กครู และบุคลากรทางการศึกษา อบต.	กองการศึกษา
๒๑.	ต่อเติมผนังกันห้องเรียนให้ศพด.บ้านเขาหลัก	เพื่อให้ ศพด.บ้านเขาหลักมีความพร้อมในการจัดการประสบการณ์ให้เด็กตามช่วงอายุ	ศพด.บ้านเขาหลักมีความพร้อมในการแบ่งห้องเรียนในการจัดประสบการณ์เด็กตามช่วงวัย			๕๐,๐๐๐				ศพด.บ้านเขาหลักมีความพร้อมในการจัดการประสบการณ์ให้เด็กตามช่วงอายุของเด็ก	กองการศึกษา

รายละเอียดโครงการพัฒนา
แผนพัฒนาท้องถิ่น (พ.ศ.๒๕๖๑ - ๒๕๖๕)
องค์การบริหารส่วนตำบลกรุงหยัน

ที่	โครงการ	วัตถุประสงค์	เป้าหมาย (ผลผลิตของโครงการ)	งบประมาณ					ตัวชี้วัด (KPI)	ผลที่คาดว่าจะได้รับ	หน่วยงาน รับผิดชอบ หลัก
				๒๕๖๑ บาท	๒๕๖๒ บาท	๒๕๖๓ บาท	๒๕๖๔ บาท	๒๕๖๕ บาท			
๒๒.	ทาสีภายในภายนอกอาคาร ทาสีรั้วและจัดทำป้ายของ ศพด.บ้านเขาหลัก	เพื่อปรับปรุง สภาพแวดล้อมให้ สวยงามและน่าอยู่	ผนังกันห้องเรียนทั้งภายใน ภายนอก ศพด.มีสีสันต์ สวยงาม เหมาะกับการเรียน การสอน			๖๐,๐๐๐				ศพด.บ้านเขาหลักมีสี สันต์สวยงาม เหมาะ กับการเรียนการสอน	กองการศึกษา
๒๓.	ต่อเติมอ่างล้างหน้าแปลงพื้น ศพด.บ้านเขาหลัก	เพื่อให้ ศพด.บ้าน เขาหลักมีอ่างล้าง หน้าแปลงพื้นที่มี มาตรฐาน	ศพด.บ้านเขาหลักมีอ่างล้าง หน้าแปลงพื้นที่มีมาตรฐาน เพียงพอต่อความต้องการ ของเด็ก			๔๐,๐๐๐				ศพด.บ้านเขาหลักมี อ่างล้างหน้าแปลงพื้น ที่มีมาตรฐานและ เพียงพอต่อความ ต้องการของเด็ก	กองการศึกษา
๒๔.	ปรับปรุงสนามเด็กเล่นและ จัดซื้อเครื่องเล่นสนามเพื่อ น้องหนู ศพด.บ้านป่าคลอง กรุงหยัน	เพื่อส่งเสริม พัฒนาการทั้ง ๔ ด้านของเด็ก	ศพด.มีสนามเด็กเล่นที่ สวยงาม มีเครื่องเล่นสนามที่ มั่นคง แข็งแรง ปลอดภัย เหมาะสมกับการเล่นและ เสริมสร้างพัฒนาการของ เด็ก			๔๐๐,๐๐ ๐				ศพด.มีภูมิทัศน์ที่ สวยงาม มีสนามเด็ก เล่นที่ปลอดภัยเหมาะ แก่การเรียนการสอน เพื่อเสริมสร้าง พัฒนาการของเด็กทั้ง ๔ ด้าน	กองการศึกษา

รายละเอียดโครงการพัฒนา
แผนพัฒนาท้องถิ่น (พ.ศ.๒๕๖๑ - ๒๕๖๕)
องค์การบริหารส่วนตำบลกรุงหยัน

ก.ยุทธศาสตร์จังหวัดที่ ๕ การพัฒนาสังคม การเรียนรู้และภูมิปัญญาเพื่อการอยู่ดีมีสุข
ข.ยุทธศาสตร์การพัฒนาของ อปท.ในเขตจังหวัดที่ ๓ การพัฒนาสังคมและคุณภาพชีวิต

๓.ยุทธศาสตร์การพัฒนาด้านสังคมและคุณภาพชีวิต
-แผนงานศาสนาวัฒนธรรมและนันทนาการ

ที่	โครงการ	วัตถุประสงค์	เป้าหมาย (ผลผลิตของโครงการ)	งบประมาณ					ตัวชี้วัด (KPI)	ผลที่คาดว่าจะได้รับ	หน่วยงาน รับผิดชอบ หลัก
				๒๕๖๑ บาท	๒๕๖๒ บาท	๒๕๖๓ บาท	๒๕๖๔ บาท	๒๕๖๕ บาท			
๑.	แข่งขันกีฬาต้านภัยยาเสพติดนักเรียน เยาวชน และประชาชนกรุงหยันเกมส์	เพื่อให้เด็กนักเรียนของ ศพต.เด็ก เยาวชน ประชาชนและเจ้าหน้าที่ในหน่วยงานต่างๆ มีสุขภาพกายและใจที่แข็งแรง มีความอดทน มีน้ำใจนักกีฬา เกิดความรักความสามัคคีในหมู่คณะ ใช้เวลาว่างให้เกิดประโยชน์และสามารถอนุรักษ์กีฬาพื้นบ้านได้	จัดการแข่งขันกีฬาต้านภัยยาเสพติดนักเรียน เยาวชน และประชาชนกรุงหยันเกมส์	๕๐๐,๐๐ ๐	๕๐๐,๐๐ ๐	๕๐๐,๐๐ ๐	๕๐๐,๐๐ ๐	๕๐๐,๐๐ ๐	สามารถส่งเสริมให้เด็กนักเรียนของ ศพต.เด็ก เยาวชน ประชาชนและเจ้าหน้าที่ในหน่วยงานต่างๆ มีสุขภาพกายและใจที่แข็งแรง มีความอดทน มีน้ำใจนักกีฬา เกิดความรักความสามัคคีในหมู่คณะ ใช้เวลาว่างให้เกิดประโยชน์และสามารถอนุรักษ์กีฬาพื้นบ้านได้	กองการศึกษา	

รายละเอียดโครงการพัฒนา
แผนพัฒนาท้องถิ่น (พ.ศ.๒๕๖๑ - ๒๕๖๕)
องค์การบริหารส่วนตำบลกรงหมัน

ที่	โครงการ	วัตถุประสงค์	เป้าหมาย (ผลผลิตของโครงการ)	งบประมาณ					ตัวชี้วัด (KPI)	ผลที่คาดว่าจะได้รับ	หน่วยงาน รับผิดชอบ หลัก
				๒๕๖๑ บาท	๒๕๖๒ บาท	๒๕๖๓ บาท	๒๕๖๔ บาท	๒๕๖๕ บาท			
๒.	จัดส่งนักกีฬาเข้าร่วมการแข่งขัน	เพื่อส่งเสริมการเล่นกีฬาของประชาชนในตำบล	จัดส่งนักกีฬาเข้าร่วมการแข่งขันในระดับต่างๆ	๒๕๐,๐๐๐	๒๕๐,๐๐๐	๒๕๐,๐๐๐	๒๕๐,๐๐๐	๒๕๐,๐๐๐		ประชาชนสนใจการเล่นกีฬา ใช้เวลาว่างให้เกิดประโยชน์	สำนักงานปลัด/กองการศึกษา
๓.	ส่งเสริมความเป็นเลิศทางด้านกีฬา(กรีฑา) โรงเรียนในตำบลกรงหมัน	เพื่อส่งเสริมความสามารถด้านกีฬาให้เด็กนักเรียนอย่างต่อเนื่อง	สนับสนุนและส่งเสริมการแข่งขันกีฬาเด็กนักเรียนในตำบล	๕๐,๐๐๐	๕๐,๐๐๐	๕๐,๐๐๐	๕๐,๐๐๐	๕๐,๐๐๐		เด็กนักเรียนในตำบลมีทักษะด้านกีฬาและได้แสดงความสามารถด้านกีฬามากขึ้น	สำนักงานปลัด
๔.	ก่อสร้างลานกีฬาเอนกประสงค์ภายในตำบลกรงหมัน	เพื่อให้ประชาชนมีสถานที่เล่นกีฬาและออกกำลังกาย	ก่อสร้างลานกีฬาเอนกประสงค์หมู่ที่ ๑-๘	๙๐๐,๐๐๐	๙๐๐,๐๐๐	๖๐๐,๐๐๐	๖๐๐,๐๐๐	๖๐๐,๐๐๐		ประชาชนมีสถานที่ออกกำลังกายและพักผ่อนหย่อนใจ	กองช่าง / กทท./อบจ.
๕.	สนับสนุนอุปกรณ์กีฬา	เพื่อส่งเสริมการเล่นกีฬาของประชาชน	อุปกรณ์กีฬาพื้นที่หมู่ที่ ๑-๘	๒๐๐,๐๐๐	๒๐๐,๐๐๐	๒๐๐,๐๐๐	๒๐๐,๐๐๐	๒๐๐,๐๐๐		สามารถส่งเสริมการเล่นกีฬาของประชาชน	สำนักงานปลัด/กองการศึกษา
๖.	อุดหนุนศูนย์ต่อสู้เพื่อเอาชนะยาเสพติดอำเภอทุ่งใหญ่	เพื่อแก้ปัญหาการแพร่ระบาดของยาเสพติด	อุดหนุนงบประมาณให้ศูนย์ต่อสู้เพื่อเอาชนะยาเสพติด	๓๐,๐๐๐	๓๐,๐๐๐	๓๐,๐๐๐	๓๐,๐๐๐	๓๐,๐๐๐		สามารถลดการแพร่ระบาดของยาเสพติดได้	สำนักงานปลัด
๗.	สนับสนุนอุปกรณ์การเดินแอโรบิคและพิตเนส	เพื่อส่งเสริมให้ประชาชนออกกำลังกาย	สนับสนุนอุปกรณ์การเดินแอโรบิคและพิตเนสให้กับประชาชนในตำบล	๖๐,๐๐๐	๖๐,๐๐๐	๖๐,๐๐๐	๖๐,๐๐๐	๖๐,๐๐๐		ประชาชนมีอุปกรณ์ออกกำลังกาย	สำนักงานปลัด/สปสข.

รายละเอียดโครงการพัฒนา
แผนพัฒนาท้องถิ่น (พ.ศ.๒๕๖๑ - ๒๕๖๕)
องค์การบริหารส่วนตำบลกรุงหยัน

ที่	โครงการ	วัตถุประสงค์	เป้าหมาย (ผลผลิตของโครงการ)	งบประมาณ					ตัวชี้วัด (KPI)	ผลที่คาดว่าจะได้รับ	หน่วยงาน รับผิดชอบ หลัก
				๒๕๖๑ บาท	๒๕๖๒ บาท	๒๕๖๓ บาท	๒๕๖๔ บาท	๒๕๖๕ บาท			
๘.	อุดหนุนโครงการแข่งขันกีฬา-กรีฑา นักเรียนและประชาชน ที่ทำการปกครองอำเภอทุ่งใหญ่	เพื่อส่งเสริมการเล่นกีฬาของประชาชน	อุดหนุนค่าใช้จ่ายในการจัดการแข่งขันกีฬา-กรีฑา นักเรียนประชาชน อำเภอทุ่งใหญ่	๒๐,๐๐๐	๒๐,๐๐๐	๒๐,๐๐๐	๒๐,๐๐๐	๒๐,๐๐๐		ประชาชนสนใจการเล่นกีฬา สามารถใช้เวลาว่างให้เกิดประโยชน์	สำนักงานปลัด
๙.	สนับสนุนอุปกรณ์กีฬา	เพื่อส่งเสริมการเล่นกีฬาของประชาชน	อุปกรณ์กีฬาพื้นที่หมู่ที่ ๑-๘	๒๐๐,๐๐๐	๒๐๐,๐๐๐	๒๐๐,๐๐๐	๒๐๐,๐๐๐	๒๐๐,๐๐๐		สามารถส่งเสริมการเล่นกีฬาของประชาชน	สำนักงานปลัด/กองการศึกษา
๑๐.	จัดซื้อเครื่องออกกำลังกาย	เพื่อส่งเสริมให้ประชาชนได้ออกกำลังกาย	เครื่องออกกำลังกายจำนวน ๒ ชุด เพื่อใช้สำหรับหมู่ที่ ๒ , ๗		๑๐๐,๐๐๐					ส่งเสริมให้ประชาชนออกกำลังกายและมีสุขภาพพลานามัยที่ดี	สำนักงานปลัด
๑๑.	จัดกิจกรรมวันขึ้นปีใหม่	เพื่ออนุรักษ์ประเพณีที่ดีงามของไทย	ส่งเสริมศิลปวัฒนธรรม ประเพณีท้องถิ่น	๓๐,๐๐๐	๓๐,๐๐๐	๓๐,๐๐๐	๓๐,๐๐๐	๓๐,๐๐๐		สามารถ อนุรักษ์ ประเพณีศิลปะ วัฒนธรรมท้องถิ่นให้ดำรงอยู่สืบไป	กองการศึกษา
๑๒.	ส่งเสริมประเพณีลากพระ	เพื่อเป็นการอนุรักษ์วัฒนธรรม ประเพณีที่ดีงามเอาไว้	ส่งเสริมศิลปวัฒนธรรม ประเพณีท้องถิ่น	๕๐,๐๐๐	๕๐,๐๐๐	๕๐,๐๐๐	๕๐,๐๐๐	๕๐,๐๐๐		สามารถ อนุรักษ์ ประเพณีศิลปะ วัฒนธรรมท้องถิ่นให้ดำรงอยู่สืบไป	กองการศึกษา
๑๓.	สนับสนุนกิจกรรมสมโภชปูเจ้าสมิงคา หมู่ที่ ๒	เพื่อส่งเสริมกิจกรรม พิธีกรรมท้องถิ่น	สนับสนุนงบประมาณและเข้าร่วมการจัดกิจกรรม	๑๐,๐๐๐	๑๐,๐๐๐	๑๐,๐๐๐	๑๐,๐๐๐	๑๐,๐๐๐		สามารถส่งเสริม พิธีกรรมท้องถิ่นดำรงอยู่ซึ่งความสามัคคีในชุมชน	กองการศึกษา

รายละเอียดโครงการพัฒนา
แผนพัฒนาท้องถิ่น (พ.ศ.๒๕๖๑ - ๒๕๖๕)

องค์การบริหารส่วนตำบลกรุงหยัน

ที่	โครงการ	วัตถุประสงค์	เป้าหมาย (ผลผลิตของโครงการ)	งบประมาณ					ตัวชี้วัด (KPI)	ผลที่คาดว่าจะได้รับ	หน่วยงาน รับผิดชอบ หลัก
				๒๕๖๑ บาท	๒๕๖๒ บาท	๒๕๖๓ บาท	๒๕๖๔ บาท	๒๕๖๕ บาท			
๑๔.	จัดงานประเพณีวันลอยกระทง	เพื่ออนุรักษ์ประเพณีที่ดีงามให้ดำรงอยู่ต่อไป	จัดงานประเพณีลอยกระทง	๓๐๐,๐๐ ๐	๓๐๐,๐๐ ๐	๓๐๐,๐๐ ๐	๓๐๐,๐๐ ๐	๓๐๐,๐๐ ๐		สามารถอนุรักษ์ประเพณีลอยกระทงให้ดำรงอยู่สืบไป	กองการศึกษา
๑๕.	จัดงานประเพณีวันสงกรานต์	เพื่อส่งเสริมให้ประชาชนในตำบลได้แสดงความกตัญญูต่อญาติผู้ใหญ่และเป็นการอนุรักษ์ประเพณีอันดีงาม	จัดงานประเพณีวันสงกรานต์	๑๐๐,๐๐ ๐	๑๐๐,๐๐ ๐	๑๐๐,๐๐ ๐	๑๐๐,๐๐ ๐	๑๐๐,๐๐ ๐		สามารถอนุรักษ์ประเพณีศิลปะวัฒนธรรมท้องถิ่นให้ดำรงอยู่สืบไป	กองการศึกษา
๑๖.	สนับสนุนกลุ่มอนุรักษ์วัฒนธรรมพื้นบ้าน หมู่ที่ ๖	เพื่อส่งเสริมวัฒนธรรมประเพณีท้องถิ่น	สนับสนุนงบประมาณในการจัดซื้อเครื่องมือ อุปกรณ์ดนตรีพื้นบ้านและอื่นๆ			๒๕๐,๐๐ ๐				สามารถอนุรักษ์ประเพณีศิลปะวัฒนธรรมท้องถิ่นให้ดำรงอยู่สืบไป	กองการศึกษา
๑๗.	ส่งเสริมศิลปวัฒนธรรมประเพณีท้องถิ่น และวัฒนธรรมทางศาสนา หมู่ที่ ๖	เพื่อส่งเสริมวัฒนธรรมประเพณีท้องถิ่น	ฝึกอบรมให้ความรู้กับผู้นำชุมชน ประชาชน เกี่ยวกับศิลปวัฒนธรรม ประเพณีท้องถิ่น	๕๐,๐๐๐						สามารถอนุรักษ์ประเพณีศิลปะวัฒนธรรมท้องถิ่นให้ดำรงอยู่สืบไป	กองการศึกษา

รายละเอียดโครงการพัฒนา
แผนพัฒนาท้องถิ่น (พ.ศ.๒๕๖๑ - ๒๕๖๕)

องค์การบริหารส่วนตำบลกรุงหยัน

ที่	โครงการ	วัตถุประสงค์	เป้าหมาย (ผลผลิตของโครงการ)	งบประมาณ					ตัวชี้วัด (KPI)	ผลที่คาดว่าจะได้รับ	หน่วยงาน รับผิดชอบ หลัก
				๒๕๖๑ บาท	๒๕๖๒ บาท	๒๕๖๓ บาท	๒๕๖๔ บาท	๒๕๖๕ บาท			
๑๘.	อุดหนุนที่ทำการปกครอง อำเภอใหญ่เพื่อโครงการส่ง หมรับ และ รถหมรับเข้า ร่วมประกวดในงานประเพณี เทศกาลเดือนสิบ	เพื่อส่งเสริมและ อนุรักษ์ประเพณี สำคัญของจังหวัด นครศรีธรรมราช	สนับสนุนงบประมาณให้ อำเภอทุ่งใหญ่	๑๐,๐๐๐	๑๐,๐๐๐	๑๐,๐๐๐	๑๐,๐๐๐	๑๐,๐๐๐		สามารถส่งเสริมและ อนุรักษ์ประเพณี สำคัญของจังหวัดฯ	กองการศึกษา
๑๙.	ส่งเสริมสภาวัฒนธรรม	เพื่อส่งเสริม วัฒนธรรม ประเพณีท้องถิ่น	ส่งเสริมศิลปวัฒนธรรม ประเพณีท้องถิ่น เช่น มโนราห์ หนังตะลุง การละเล่นกลองยาว ดนตรีไทย เป็นต้น	๕๐,๐๐๐	๕๐,๐๐๐	๕๐,๐๐๐	๕๐,๐๐๐	๕๐,๐๐๐		สามารถ อนุรักษ์ ประเพณีศิลปะ วัฒนธรรมท้องถิ่นให้ ดำรงอยู่สืบไป	กองการศึกษา
๒๐.	อุดหนุนที่ทำการปกครอง อำเภอทุ่งใหญ่โครงการ ส่งเสริมประเพณีลากพระ และงานการชาดอำเภอ ทุ่งใหญ่	เพื่ออนุรักษ์ ประเพณีที่ดั้งเดิม ของไทย	ส่งเสริมศิลปวัฒนธรรม ประเพณีท้องถิ่น	๒๐,๐๐๐	๒๐,๐๐๐	๒๐,๐๐๐	๒๐,๐๐๐	๒๐,๐๐๐		สามารถ อนุรักษ์ ประเพณีศิลปะ วัฒนธรรมท้องถิ่นให้ ดำรงอยู่สืบไป	กองการศึกษา
๒๑.	อุดหนุนประเพณีมาฆบูชา แห่ผ้าขึ้นธาตุ อำเภอทุ่งใหญ่	เพื่ออนุรักษ์ ประเพณีที่ดั้งเดิม ของท้องถิ่นจังหวัด นครศรีฯ	ส่งเสริมศิลปวัฒนธรรม ประเพณีท้องถิ่น	๕,๐๐๐	๕,๐๐๐	๕,๐๐๐	๕,๐๐๐	๕,๐๐๐		สามารถ อนุรักษ์ ประเพณีศิลปะ วัฒนธรรมท้องถิ่นให้ ดำรงสืบไป	กองการศึกษา

รายละเอียดโครงการพัฒนา
แผนพัฒนาท้องถิ่น (พ.ศ.๒๕๖๑ - ๒๕๖๕)
องค์การบริหารส่วนตำบลग्रุญหัน

ก.ยุทธศาสตร์จังหวัดที่ ๕ การพัฒนาสังคม การเรียนรู้และภูมิปัญญาเพื่อการอยู่ดีมีสุข
ข.ยุทธศาสตร์การพัฒนาของ อปท.ในเขตจังหวัดที่ ๓ การพัฒนาสังคมและคุณภาพชีวิต

๓.ยุทธศาสตร์การพัฒนาด้านสังคมและคุณภาพชีวิต

-แผนงานสังคมสงเคราะห์

ที่	โครงการ	วัตถุประสงค์	เป้าหมาย (ผลผลิตของโครงการ)	งบประมาณ					ตัวชี้วัด (KPI)	ผลที่คาดว่าจะได้รับ	หน่วยงาน รับผิดชอบ หลัก
				๒๕๖๑ บาท	๒๕๖๒ บาท	๒๕๖๓ บาท	๒๕๖๔ บาท	๒๕๖๕ บาท			
๑.	จ่ายเบี้ยยังชีพผู้สูงอายุ	เพื่อให้ผู้สูงอายุได้รับเบี้ยยังชีพเพื่อใช้จ่ายในชีวิตประจำวัน	จ่ายเบี้ยยังชีพให้ผู้สูงอายุในตำบลग्रุญหัน ที่ได้รับสิทธิประโยชน์ตามระเบียบกระทรวง มท. ว่าด้วยการจ่ายเบี้ยยังชีพผู้สูงอายุ พ.ศ. ๒๕๕๒ และแก้ไขเพิ่มเติม	๘,๔๔๒,๐๐๐	๘,๘๐๐,๐๐๐	๙,๐๐๐,๐๐๐	๙,๒๐๐,๐๐๐	๙,๔๐๐,๐๐๐	ผู้สูงอายุมีชีวิตและความเป็นอยู่ดีขึ้น	สำนักงานปลัด	
๒.	จ่ายเงินสงเคราะห์แก่ผู้พิการ	เพื่อให้ผู้พิการมีเงินใช้จ่ายในชีวิตประจำวัน	จ่ายเงินสงเคราะห์ให้แก่ผู้พิการที่เข้ามาใช้สิทธิขึ้นทะเบียนกับ อบต. และเป็นไปตามที่กฎหมายกำหนด	๗๕๐,๐๐๐	๗๘๐,๙๐๐	๘๑๑,๘๐๐	๘๓๑,๘๐๐	๘๕๒,๘๐๐	ผู้พิการมีชีวิตและความเป็นอยู่ดีขึ้น	สำนักงานปลัด	
๓.	จ่ายเบี้ยยังชีพผู้ป่วยเอดส์	เพื่อให้ผู้ป่วยเอดส์มีเงินใช้จ่ายในชีวิตประจำวัน	จ่ายเงินสงเคราะห์ให้แก่ผู้ป่วยเอดส์ จำนวน ๘ คน คนละ ๕๐๐ บาท	๔๘,๐๐๐	๔๘,๐๐๐	๔๘,๐๐๐	๔๘,๐๐๐	๔๘,๐๐๐	ผู้ป่วยเอดส์มีชีวิตและความเป็นอยู่ดีขึ้น	สำนักงานปลัด	
๔.	จัดตั้งสภาเด็กและเยาวชน	เพื่อพัฒนาเด็กและเยาวชนให้มีส่วนร่วมในการพัฒนาตำบล	เด็กและเยาวชนในตำบลग्रุญหัน	๒๐,๐๐๐	๒๐,๐๐๐	๒๐,๐๐๐	๒๐,๐๐๐	๒๐,๐๐๐	เด็กและเยาวชนให้มีส่วนร่วมในการพัฒนาตำบล	สำนักงานปลัด	

รายละเอียดโครงการพัฒนา
แผนพัฒนาท้องถิ่น (พ.ศ.๒๕๖๑ - ๒๕๖๕)
องค์การบริหารส่วนตำบลกรุงหยัน

ที่	โครงการ	วัตถุประสงค์	เป้าหมาย (ผลผลิตของโครงการ)	งบประมาณ					ตัวชี้วัด (KPI)	ผลที่คาดว่าจะได้รับ	หน่วยงาน รับผิดชอบ หลัก
				๒๕๖๑ บาท	๒๕๖๒ บาท	๒๕๖๓ บาท	๒๕๖๔ บาท	๒๕๖๕ บาท			
๕.	ก่อสร้างหรือต่อเติมห้องน้ำ สถานที่จอดรถสำหรับคน พิการ	เพื่อให้คนพิการมี ความสะดวกใน การมาติดต่อ ราชการ	ก่อสร้างห้องน้ำ สถานที่จอด รถสำหรับคนพิการ (รายละเอียดตามแบบที่ อบต.กำหนด)	๑๐๐,๐๐ ๐						สามารถบริการให้คน พิการมีความสะดวก ในการมาติดต่อ ราชการ	กองช่าง
๖.	ป้องกันและแก้ไขปัญหาการ ตั้งครุฑโดยไม่พร้อมใน วัยรุ่น	เป็นการป้องกัน และแก้ไขปัญหา การตั้งครุฑโดย ไม่พร้อมในวัยรุ่น ได้	จัดอบรม รณรงค์ เผยแพร่ ประชาสัมพันธ์ให้ความรู้แก่ เด็กวัยรุ่น	๕๐,๐๐๐						สามารถป้องกันและ แก้ไขปัญหาการ ตั้งครุฑโดยไม่พร้อม ในวัยรุ่นได้	สำนักงานปลัด
๗.	สนับสนุนชมรมผู้สูงอายุใน พื้นที่ตำบลกรุงหยัน	เพื่อให้ผู้สูงอายุได้ ทำกิจกรรมร่วมกัน	สนับสนุนงบประมาณให้แก่ ชมรมผู้สูงอายุในตำบลใน การดำเนินกิจกรรมต่างๆ	๒๐,๐๐๐	๒๐,๐๐๐	๒๐,๐๐๐	๒๐,๐๐๐	๒๐,๐๐๐		ผู้สูงอายุได้มีโอกาสทำ กิจกรรมร่วมกัน	สำนักงานปลัด
๘.	ส่งเสริมอาชีพแก่เด็ก คนชรา คนพิการ และประชาชน	เพื่อส่งเสริมให้เด็ก คนชรา คนพิการ และประชาชนได้มี อาชีพและมีรายได้ ในการเลี้ยงชีพ	เด็ก คนชรา คนพิการ และ ประชาชนพื้นที่ตำบลกรุง หยัน	๑,๐๐๐,๐ ๐๐	๑,๐๐๐,๐ ๐๐	๑,๐๐๐,๐ ๐๐	๑,๐๐๐,๐ ๐๐	๑,๐๐๐,๐ ๐๐		สามารถส่งเสริมให้เด็ก คนชรา คนพิการและ ประชาชนได้มีอาชีพ และมีรายได้ในการ เลี้ยงชีพได้	สำนักงานปลัด

รายละเอียดโครงการพัฒนา
แผนพัฒนาท้องถิ่น (พ.ศ.๒๕๖๑ - ๒๕๖๕)
องค์การบริหารส่วนตำบลกรุงหยัน

ที่	โครงการ	วัตถุประสงค์	เป้าหมาย(ผลผลิตของโครงการ)	งบประมาณ					ตัวชี้วัด (KPI)	ผลที่คาดว่าจะได้รับ	หน่วยงานรับผิดชอบหลัก
				๒๕๖๑ บาท	๒๕๖๒ บาท	๒๕๖๓ บาท	๒๕๖๔ บาท	๒๕๖๕ บาท			
๙.	โครงการช่วยเหลือผู้ประสบภัยพิบัติ	เพื่อให้การสงเคราะห์ช่วยเหลือประชาชนผู้ประสบภัยพิบัติ	ประชาชนผู้ประสบภัยพิบัติพื้นที่หมู่ที่ ๑ - ๘ ตำบลกรุงหยัน	๑๐๐,๐๐๐	๑๐๐,๐๐๐	๑๐๐,๐๐๐	๑๐๐,๐๐๐	๑๐๐,๐๐๐		สงเคราะห์ ช่วยเหลือประชาชนผู้ประสบภัยพิบัติในพื้นที่ตำบลกรุงหยันได้	สำนักงานปลัด
๑๐.	ก่อสร้างบ้านท้องถิ่นประชารัฐร่วมใจ เทิดไท้องค์ราชัน ราชนิ ตำบลกรุงหยัน	เพื่อพัฒนาคุณภาพชีวิตให้แก่ผู้ยากไร้ ผู้ด้อยโอกาส ผู้พิการหรือยากจน	พื้นที่หมู่ที่ ๑ - ๘ ตำบลกรุงหยันจำนวน ๘ หลัง (รายละเอียดตามแบบที่ อบต.กำหนด)	๑,๒๐๐,๐๐๐						สามารถพัฒนาคุณภาพชีวิตให้แก่ผู้ยากไร้ ผู้ด้อยโอกาส ผู้พิการหรือยากจนได้ มีชีวิตที่ดีขึ้น	สำนักงานปลัด/กองช่าง
๑๑.	พัฒนาคุณภาพชีวิตผู้ด้อยโอกาสและครอบครัวผู้มีรายได้น้อย	เพื่อพัฒนาคุณภาพชีวิตให้แก่ผู้ด้อยโอกาสและครอบครัวผู้มีรายได้น้อย	ผู้ด้อยโอกาสและครอบครัวผู้มีรายได้น้อยในตำบลกรุงหยันมีคุณภาพชีวิตที่ดีขึ้น		๕๐,๐๐๐	๕๐,๐๐๐	๕๐,๐๐๐	๕๐,๐๐๐		สามารถพัฒนาคุณภาพชีวิตแก่ผู้ด้อยโอกาสและครอบครัวผู้มีรายได้น้อย	สำนักงานปลัด
๑๒.	ส่งเสริมอาชีพให้เด็ก คนชรา คนพิการ กลุ่มสตรี ผู้สูงอายุ และประชาชนในตำบลกรุงหยัน	เพื่อส่งเสริมให้เด็ก คนชรา คนพิการ กลุ่มสตรี ผู้สูงอายุ และประชาชนมีรายได้เลี้ยงชีพ	เด็ก คนชรา คนพิการ กลุ่มสตรี ผู้สูงอายุและประชาชนในพื้นที่ตำบลกรุงหยัน หมู่ที่ ๑ - ๘			๖๐,๐๐๐	๖๐,๐๐๐	๖๐,๐๐๐		สามารถส่งเสริมให้เด็ก คนชรา คนพิการ กลุ่มสตรี ผู้สูงอายุและประชาชนได้มีอาชีพและมีรายได้เลี้ยงชีพ	สำนักงานปลัด

รายละเอียดโครงการพัฒนา
แผนพัฒนาท้องถิ่น (พ.ศ.๒๕๖๑ - ๒๕๖๕)
องค์การบริหารส่วนตำบลग्रุญหัน

ก.ยุทธศาสตร์จังหวัดที่ ๕ การพัฒนาสังคม การเรียนรู้และภูมิปัญญาเพื่อการอยู่ดีมีสุข
ข.ยุทธศาสตร์การพัฒนาของ อปท.ในเขตจังหวัดที่ ๓ การพัฒนาสังคมและคุณภาพชีวิต
๓.ยุทธศาสตร์การพัฒนาด้านสังคมและคุณภาพชีวิต
-แผนงานสร้างความเข้มแข็งของชุมชน

ที่	โครงการ	วัตถุประสงค์	เป้าหมาย (ผลผลิตของโครงการ)	งบประมาณ					ตัวชี้วัด (KPI)	ผลที่คาดว่าจะได้รับ	หน่วยงาน รับผิดชอบ หลัก
				๒๕๖๑ บาท	๒๕๖๒ บาท	๒๕๖๓ บาท	๒๕๖๔ บาท	๒๕๖๕ บาท			
๑.	โครงการปฏิบัติธรรม	เพื่อให้ผู้บริหาร สมาชิกสภา พนักงาน ผู้สูงอายุ และประชาชนได้ ทำกิจกรรมร่วมกัน	ผู้บริหาร สมาชิกสภา พนักงาน ผู้สูงอายุและ ประชาชนทั่วไปพื้นที่ตำบล กรุญหัน	๑๐๐,๐๐ ๐	๑๐๐,๐๐ ๐	๑๐๐,๐๐ ๐	๑๐๐,๐๐ ๐	๑๐๐,๐๐ ๐		สามารถทำให้ผู้บริหาร สมาชิกสภา พนักงาน ผู้สูงอายุและ ประชาชนได้มีโอกาส ทำกิจกรรมร่วมกัน	สำนักงานปลัด
๒.	ป้องกันและแก้ไขปัญหา เสพติด	เพื่อป้องกันและ แก้ไขปัญหาเสพ ติดในพื้นที่ตำบล กรุญหัน	เด็ก เยาวชน ประชาชน และกลุ่มที่มีความเสี่ยงใน พื้นที่ตำบลกรุญหัน			๑๐๐,๐๐ ๐	๑๐๐,๐๐ ๐	๑๐๐,๐๐ ๐		สามารถป้องกันและ แก้ไขปัญหาเสพติด ในพื้นที่ตำบลกรุญหัน	สำนักงานปลัด
๓.	อบรมให้ความรู้เกี่ยวกับโรค เอดส์และเพศศึกษา	เพื่อป้องกัน ยับยั้ง การระบาดของ โรค	จัดอบรม รณรงค์ เผยแพร่ ประชาสัมพันธ์ให้ความรู้ เกี่ยวกับโรคเอดส์และ เพศศึกษา	๕๐,๐๐๐	๕๐,๐๐๐	๕๐,๐๐๐	๕๐,๐๐๐	๕๐,๐๐๐		ประชาชนสามารถ รู้ทัน มีความรู้ สามารถป้องกันตนเอง จากโรคได้	สำนักงานปลัด
๔.	อุดหนุนศูนย์ต่อสู้เพื่อ เอาชนะยาเสพติดอำเภอ ทุ่งใหญ่	เพื่อแก้ปัญหาการ แพร่ระบาดของยา เสพติด	อุดหนุนงบประมาณให้ศูนย์ ต่อสู้เพื่อเอาชนะยาเสพติด	๓๐,๐๐๐	๓๐,๐๐๐	๓๐,๐๐๐	๓๐,๐๐๐	๓๐,๐๐๐		สามารถลดการแพร่ ระบาดของยาเสพติด ได้	สำนักงานปลัด

รายละเอียดโครงการพัฒนา
แผนพัฒนาท้องถิ่น (พ.ศ.๒๕๖๑ - ๒๕๖๕)
องค์การบริหารส่วนตำบลกรูยหิน

ก.ยุทธศาสตร์จังหวัดที่ ๕ การพัฒนาสังคม การเรียนรู้และภูมิปัญญาเพื่อการอยู่ดีมีสุข
ข.ยุทธศาสตร์การพัฒนาของ อปท.ในเขตจังหวัดที่ ๓ การพัฒนาสังคมและคุณภาพชีวิต
๓.ยุทธศาสตร์การพัฒนาด้านสังคมและคุณภาพชีวิต
-แผนงานสาธารณสุข

ที่	โครงการ	วัตถุประสงค์	เป้าหมาย (ผลผลิตของโครงการ)	งบประมาณ					ตัวชี้วัด (KPI)	ผลที่คาดว่าจะได้รับ	หน่วยงาน รับผิดชอบ หลัก
				๒๕๖๑ บาท	๒๕๖๒ บาท	๒๕๖๓ บาท	๒๕๖๔ บาท	๒๕๖๕ บาท			
๑.	อุดหนุนอาสาสมัคร สาธารณสุขหมู่บ้าน	เพื่อเป็นการให้ ความรู้และ ให้บริการด้าน สาธารณสุขอย่าง ทั่วถึง	อุดหนุนอาสาสมัคร สาธารณสุขหมู่บ้าน หมู่ที่ ๑ - ๘	๖๐,๐๐๐	๖๐,๐๐๐	๖๐,๐๐๐	๖๐,๐๐๐	๖๐,๐๐๐		ประชาชนสามารถ รู้ทัน มีความรู้ สามารถป้องกันตนเอง จากโรคได้	สำนักงานปลัด
๒.	โครงการจัดซื้อเครื่องวัด ความดัน	เพื่อให้การบริการ ด้านสาธารณสุข ทั่วถึงและมีความรู้	จัดซื้อเครื่องวัดความดัน จำนวน ๑๖ เครื่อง		๔๐,๐๐๐					ประชาชนสามารถ รู้ทัน มีความรู้ สามารถป้องกันตนเอง จากโรคได้	สำนักงานปลัด
๓.	โครงการดำเนินงานตาม แนวทางโครงการ พระราชดำริด้านสาธารณสุข	เพื่อให้การ บริหารงานด้าน สาธารณสุขต่างๆ ของหมู่บ้าน ชุมชนเป็นไปอย่าง ทั่วถึง	อุดหนุนคณะกรรมการ หมู่บ้าน/คณะกรรมการชุมชน/ อสม.ในการจัดทำโครงการ พระราชดำริที่เกี่ยวข้องกับงาน ด้านสาธารณสุข เช่น โครงการ อบรมหมอหมู่บ้านในพระราช ประสงค์ เป็นต้น	๑๖๐,๐๐ ๐	๑๖๐,๐๐ ๐	๑๖๐,๐๐ ๐	๑๖๐,๐๐ ๐	๑๖๐,๐๐ ๐		ประชาชนมีการ บริหารงานด้าน สาธารณสุขต่างๆ ของ หมู่บ้าน ชุมชนเป็นไป อย่างทั่วถึง	สำนักงานปลัด

รายละเอียดโครงการพัฒนา
แผนพัฒนาท้องถิ่น (พ.ศ.๒๕๖๑ - ๒๕๖๕)
องค์การบริหารส่วนตำบลกรูย่น

ที่	โครงการ	วัตถุประสงค์	เป้าหมาย (ผลผลิตของโครงการ)	งบประมาณ					ตัวชี้วัด (KPI)	ผลที่คาดว่าจะได้รับ	หน่วยงาน รับผิดชอบ หลัก
				๒๕๖๑ บาท	๒๕๖๒ บาท	๒๕๖๓ บาท	๒๕๖๔ บาท	๒๕๖๕ บาท			
๔.	จัดซื้อวัคซีนป้องกันโรคและยาคุมกำเนิดให้กับสัตว์	เพื่อป้องกันโรคและ คุมกำเนิด สัตว์	จัดหาวัคซีนและยา คุมกำเนิดให้กับสัตว์เลี้ยง ของประชาชนในพื้นที่ อบต. กรูย่น	๑๐๐,๐๐ ๐	๑๐๐,๐๐ ๐	๑๐๐,๐๐ ๐	๑๐๐,๐๐ ๐	๑๐๐,๐๐ ๐		สัตว์เลี้ยงของ ประชาชนได้รับการฉีด วัคซีนและคุมกำเนิด อย่างทั่วถึง	สำนักงานปลัด
๕.	ป้องกันและควบคุมโรคติดต่อ	เพื่อลดการระบาดของ ไข้เลือดออก ไข้มาลาเรีย ไข้ ปวดข้อยุ่งลาย ไข้หวัดใหญ่	ประชาชนในพื้นที่ตำบล กรูย่น	๒๐๐,๐๐ ๐	๒๐๐,๐๐ ๐	๒๐๐,๐๐ ๐	๒๐๐,๐๐ ๐	๒๐๐,๐๐ ๐		สามารถลดการระบาดของ ไข้เลือดออกและ ไข้มาลาเรียได้	สำนักงานปลัด / สปสช.
๖.	ก่อสร้างโรงพยาบาลส่งเสริมสุขภาพตำบลกรูย่น แห่งที่ ๒	เพื่อให้การบริการ ด้านสาธารณสุข ทั้งถึง	ประชาชนในพื้นที่ตำบล กรูย่น	๒,๐๐๐,๐ ๐๐						สามารถให้การบริการ ด้านสาธารณสุขทั่วถึง	กองช่าง/ อบจ./กรม ส่งเสริม/ กระทรวง สาธารณสุข
๗.	เงินสมทบกองทุนหลักประกันสุขภาพในระดับท้องถิ่นหรือพื้นที่	เพื่อให้การบริการ ด้านสาธารณสุข ทั้งถึง	ประชาชนในพื้นที่ตำบล กรูย่น	๑๒๓,๐๐ ๐	๑๒๓,๐๐ ๐	๑๒๓,๐๐ ๐	๑๒๓,๐๐ ๐	๑๒๓,๐๐ ๐		สามารถให้การบริการ ด้านสาธารณสุขทั่วถึง	สำนักงานปลัด
๘.	ฝึกอบรมความรู้ในการป้องกันโรคไข้เลือดออก และโรคติดต่ออื่นๆ	เพื่อให้ความรู้แก่ ประชาชนในการ ป้องกันโรคติดต่อ ต่างๆ	ประชาชนในพื้นที่ตำบล กรูย่น	๑๐๐,๐๐ ๐	๑๐๐,๐๐ ๐	๑๐๐,๐๐ ๐	๑๐๐,๐๐ ๐	๑๐๐,๐๐ ๐		ประชาชนสามารถ รู้ทันและสามารถ ป้องกันตนเองได้	สำนักงานปลัด

รายละเอียดโครงการพัฒนา
แผนพัฒนาท้องถิ่น (พ.ศ.๒๕๖๑ - ๒๕๖๕)
องค์การบริหารส่วนตำบลกรุงหยัน

ที่	โครงการ	วัตถุประสงค์	เป้าหมาย (ผลผลิตของโครงการ)	งบประมาณ					ตัวชี้วัด (KPI)	ผลที่คาดว่าจะได้รับ	หน่วยงาน รับผิดชอบ หลัก
				๒๕๖๑ บาท	๒๕๖๒ บาท	๒๕๖๓ บาท	๒๕๖๔ บาท	๒๕๖๕ บาท			
๙.	พัฒนาศักยภาพ ผู้ประกอบการด้าน สาธารณสุข (อาหาร ปลอดภัย)	ประชาชนได้ บริโภคอาหารที่ ปลอดภัยถูก สุขอนามัย	จัดอบรม อบรมรณรงค์ เผยแพร่ ประชาสัมพันธ์ให้ความรู้ เกี่ยวกับอาหารที่ปลอดภัย แก่ผู้ประกอบการ	๑๐๐,๐๐ ๐	๑๐๐,๐๐ ๐	๑๐๐,๐๐ ๐	๑๐๐,๐๐ ๐	๑๐๐,๐๐ ๐		ประชาชนในพื้นที่ ตำบลกรุงหยันได้ บริโภคอาหารที่ ปลอดภัยถูก สุขอนามัย	สำนักงานปลัด
๑๐.	ประชาสัมพันธ์ อบรมรณรงค์การ ป้องกันโรค	เพื่อป้องกัน ยับยั้ง การระบาดของ โรค	รณรงค์ เผยแพร่ ประชาสัมพันธ์ให้ความรู้ เกี่ยวกับโรคที่เกิดในระหว่าง ปีและอื่นๆ	๕๐,๐๐๐	๕๐,๐๐๐	๕๐,๐๐๐	๕๐,๐๐๐	๕๐,๐๐๐		สามารถป้องกันการ ระบาดของโรคในพื้นที่ ตำบลได้	สำนักงานปลัด
๑๑.	ป้องกันและควบคุมโรคพิษ สุนัขบ้า	เพื่อป้องกัน ยับยั้ง การระบาดของ โรค	รณรงค์ ป้องกัน ควบคุม เผยแพร่ประชาสัมพันธ์ให้ ความรู้เกี่ยวกับโรคพิษสุนัข บ้าและภัยจากพิษสุนัขบ้า	๑๐๐,๐๐ ๐	๑๐๐,๐๐ ๐	๑๐๐,๐๐ ๐	๑๐๐,๐๐ ๐	๑๐๐,๐๐ ๐		สามารถป้องกันการ ระบาดของโรคในพื้นที่ ตำบลกรุงหยันได้	สำนักงานปลัด
๑๒.	สัตว์ปลอดโรค คนปลอดภัย จากโรคพิษสุนัขบ้า ตามพระ ปณิธานศาสตราจารย์ ดร.สมเด็จเจ้าลูกเธอ เจ้าฟ้าจุฬาภรณวลัยลักษณ์ อัครราชกุมารี	สามารถป้องกัน ควบคุมและยับยั้ง การระบาดของ โรคพิษสุนัขบ้าได้	รณรงค์ ป้องกัน ควบคุม เผยแพร่ประชาสัมพันธ์ให้ ความรู้เกี่ยวกับโรคพิษสุนัข บ้าและภัยจากพิษสุนัขบ้า		๘๐,๐๐๐	๘๐,๐๐๐	๘๐,๐๐๐	๘๐,๐๐๐		สามารถป้องกันการ ระบาดของโรคในพื้นที่ ตำบลกรุงหยันได้	สำนักงานปลัด
๑๓.	คุมกำเนิดสุนัขและแมว	เพื่อเป็นการ ป้องกัน ควบคุม การเกิดของสุนัข และแมวได้	จัดทำโครงการรับทำหมัน สุนัขและแมวในพื้นที่ตำบล กรุงหยัน			๑๐๐,๐๐ ๐	๑๐๐,๐๐ ๐	๑๐๐,๐๐ ๐		สามารถป้องกัน ควบคุมการเกิดของ สุนัขและแมวได้	สำนักงานปลัด

รายละเอียดโครงการพัฒนา
แผนพัฒนาท้องถิ่น (พ.ศ.๒๕๖๑ - ๒๕๖๕)
องค์การบริหารส่วนตำบลग्रุญหัน

ก.ยุทธศาสตร์จังหวัดที่ ๕ การพัฒนาสังคม การเรียนรู้และภูมิปัญญาเพื่อการอยู่ดีมีสุข
ข.ยุทธศาสตร์การพัฒนาของ อปท.ในเขตจังหวัดที่ ๓ การพัฒนาสังคมและคุณภาพชีวิต

๓.ยุทธศาสตร์การพัฒนาด้านสังคมและคุณภาพชีวิต

-แผนงานการรักษาความสงบภายใน

ที่	โครงการ	วัตถุประสงค์	เป้าหมาย (ผลผลิตของโครงการ)	งบประมาณ					ตัวชี้วัด (KPI)	ผลที่คาดว่าจะได้รับ	หน่วยงาน รับผิดชอบ หลัก
				๒๕๖๑ บาท	๒๕๖๒ บาท	๒๕๖๓ บาท	๒๕๖๔ บาท	๒๕๖๕ บาท			
๑.	สนับสนุนอาสาสมัครป้องกันภัยฝ่ายพลเรือน อบต.กรุญหัน	เพื่อส่งเสริมการปฏิบัติงานของอาสาสมัครป้องกันภัยฝ่ายพลเรือน อบต.	อาสาสมัครป้องกันภัยฝ่ายพลเรือน อบต.กรุญหัน	๒๐๐,๐๐๐	๒๐๐,๐๐๐	๒๐๐,๐๐๐	๒๐๐,๐๐๐	๒๐๐,๐๐๐		การปฏิบัติงานของอาสาสมัครป้องกันภัยฝ่ายพลเรือน อบต.กรุญหันมีประสิทธิภาพยิ่งขึ้น	สำนักงานปลัด
๒.	จัดให้มีบริการทางการแพทย์ฉุกเฉิน (EMS)	เพื่อส่งเสริมการปฏิบัติงานด้านบรรเทาสาธารณภัยที่มีประสิทธิภาพยิ่งขึ้น	-จัดซื้อรถกู้ภัยจำนวน ๑ คัน -จัดอบรมหรือส่งบุคลากรเข้ารับการฝึกอบรมผู้ปฏิบัติงานกู้ชีพ	๑,๗๐๐,๐๐๐						การปฏิบัติงานการบรรเทาสาธารณภัยของ อบต. มีประสิทธิภาพยิ่งขึ้นและได้รับการบริการทางการแพทย์	อบจ./เทศบาลนครฯ/ สำนักงานปลัด
๓.	ส่งเสริมพัฒนาการแบบมีส่วนร่วมตามหลักการการบริหารบ้านเมืองที่ดี	เพื่อส่งเสริมให้ประชาชนมีส่วนร่วมในการพัฒนาตำบล	ประชาชนในตำบลกรุญหัน	๑๐๐,๐๐๐	๑๐๐,๐๐๐	๑๐๐,๐๐๐	๑๐๐,๐๐๐	๑๐๐,๐๐๐		ผู้สูงอายุได้มีโอกาสทำกิจกรรมร่วมกัน	สำนักงานปลัด
๔.	ช่วยเหลือผู้ประสบสาธารณภัย	เพื่อช่วยเหลือประชาชนผู้ที่ได้รับความเสียหายจากภัยธรรมชาติ	ประชาชนตำบลกรุญหัน	๕๐๐,๐๐๐	๕๐๐,๐๐๐	๕๐๐,๐๐๐	๕๐๐,๐๐๐	๕๐๐,๐๐๐		ประชาชนผู้ที่ได้รับผลกระทบจากภัยธรรมชาติได้รับการช่วยเหลือ	สำนักงานปลัด

รายละเอียดโครงการพัฒนา
แผนพัฒนาท้องถิ่น (พ.ศ.๒๕๖๑ - ๒๕๖๕)
องค์การบริหารส่วนตำบลกรูยหัน

ที่	โครงการ	วัตถุประสงค์	เป้าหมาย (ผลผลิตของโครงการ)	งบประมาณ					ตัวชี้วัด (KPI)	ผลที่คาดว่าจะได้รับ	หน่วยงาน รับผิดชอบ หลัก
				๒๕๖๑ บาท	๒๕๖๒ บาท	๒๕๖๓ บาท	๒๕๖๔ บาท	๒๕๖๕ บาท			
๕.	ก่อสร้างหอกระจายข่าวประจำหมู่บ้าน หมู่ที่ ๔	เพื่อส่งเสริมให้ประชาชนมีส่วนร่วมและรับรู้รับทราบข้อมูลข่าวสาร	หอกระจายข่าวประจำหมู่บ้านจำนวน ๑ แห่ง (รายละเอียดตามแบบแปลนที่ อบต.กำหนด)		๕๐๐,๐๐ ๐					สามารถส่งเสริมให้ประชาชนมีส่วนร่วมและรับรู้รับทราบข้อมูลข่าวสาร	กองช่าง
๖.	จัดซื้อโต๊ะ เก้าอี้เพื่อใช้ในหอประชุมประจำหมู่บ้าน หมู่ที่ ๕	เพื่อให้ประชาชนได้ใช้ประโยชน์ร่วมกัน	จัดซื้อโต๊ะจำนวน ๑๐ ตัว เก้าอี้จำนวน ๑๕๐ ตัว (รายละเอียดตามที่ อบต.กำหนด)	๓๐,๐๐๐						ประชาชนได้ใช้ประโยชน์ร่วมกัน	สำนักงานปลัด
๗.	ก่อสร้างป้อมยามรักษาความปลอดภัยหมู่บ้าน	เพื่อใช้เป็นสถานที่ตรวจดูแลรักษาความปลอดภัยของหมู่บ้าน	ป้อมยามจำนวน ๒ แห่ง ได้แก่ ๑. หมู่ที่ ๕ ๒. หมู่ที่ ๗ (รายละเอียดตามแบบแปลน ที่ อบต.กำหนด)	๔๐๐,๐๐ ๐						ประชาชนได้รับความปลอดภัยในทรัพย์สิน	กองช่าง
๘.	ปรับปรุง ซ่อมแซมหอประชุมประจำหมู่บ้าน	เพื่อให้ประชาชนได้ใช้ประโยชน์ร่วมกัน	หอประชุมประจำหมู่บ้านจำนวน ๓ แห่ง ได้แก่ ๑. หมู่ที่ ๔ ๒. หมู่ที่ ๕ ๓. หมู่ที่ ๗ (รายละเอียดตามแบบแปลน ที่ อบต.กำหนด)		๔๕๐,๐๐ ๐					ประชาชนได้ใช้ประโยชน์ร่วมกันและสามารถป้องกันความเสียหายจากภายนอก	กองช่าง

รายละเอียดโครงการพัฒนา
แผนพัฒนาท้องถิ่น (พ.ศ.๒๕๖๑ - ๒๕๖๕)
องค์การบริหารส่วนตำบลกรุงหยัน

ที่	โครงการ	วัตถุประสงค์	เป้าหมาย (ผลผลิตของโครงการ)	งบประมาณ					ตัวชี้วัด (KPI)	ผลที่คาดว่าจะได้รับ	หน่วยงาน รับผิดชอบ หลัก
				๒๕๖๑ บาท	๒๕๖๒ บาท	๒๕๖๓ บาท	๒๕๖๔ บาท	๒๕๖๕ บาท			
๙.	ปรับปรุงระบบเสียงตามสายของหมู่บ้าน	เพื่อส่งเสริมให้ประชาชนมีส่วนร่วมและรับรู้รับทราบข้อมูลข่าวสาร	ระบบเสียงตามสายของหมู่บ้านจำนวน ๒ แห่ง ได้แก่ ๑.หมู่ที่ ๔ ๒.หมู่ที่ ๖ (รายละเอียดตามแบบแปลนที่ อบต.กำหนด)	๔๐๐,๐๐ ๐						ประชาชนมีส่วนร่วมและรับรู้รับทราบข้อมูลข่าวสาร	กองช่าง
๑๐.	ติดตั้งระบบเสียงตามสายในชุมชนตำบลกรุงหยัน	เพื่อส่งเสริมให้ประชาชนมีส่วนร่วมและรับรู้ข้อมูลข่าวสารอย่างทั่วถึง	ติดตั้งระบบการทำงานเสียงตามสายให้ได้คุณภาพสามารถให้บริการได้อย่างทั่วถึง		๒๐๐,๐๐ ๐					ประชาชนได้มีส่วนร่วมและรับรู้รับทราบข้อมูลข่าวสารอย่างทั่วถึง	กองช่าง
๑๑.	ติดตั้งกระจกส่องทาง	เพื่อป้องกันและลดอุบัติเหตุทางถนน	ติดตั้งกระจกบริเวณถนนทางโค้งทางแยกและจุดเสี่ยงต่างในพื้นที่ตำบลกรุงหยัน	๕๐,๐๐๐	๕๐,๐๐๐	๕๐,๐๐๐	๕๐,๐๐๐	๕๐,๐๐๐		สามารถป้องกันและลดอุบัติเหตุทางถนนในพื้นที่ตำบลกรุงหยัน	กองช่าง
๑๒.	ติดตั้งสัญญาณไฟกระพริบ	เพื่อป้องกันและลดอุบัติเหตุทางถนน	ติดตั้งสัญญาณไฟกระพริบบริเวณโรงเรียนทางแยกและจุดเสี่ยงต่างๆในพื้นที่ตำบลกรุงหยัน	๑๐๐,๐๐ ๐	๑๐๐,๐๐ ๐	๑๐๐,๐๐ ๐	๑๐๐,๐๐ ๐	๑๐๐,๐๐ ๐		สามารถป้องกันและลดอุบัติเหตุทางถนนในพื้นที่ตำบลกรุงหยันได้	กองช่าง
๑๓.	ปรับปรุง ซ่อมแซมศาลาเอนกประสงค์	เพื่อให้ประชาชนได้ใช้ประโยชน์ร่วมกัน	ปรับปรุง ซ่อมแซมศาลาเอนกประสงค์หมู่ที่ ๑-๘ ตำบลกรุงหยัน (รายละเอียดตามแบบแปลน ที่ อบต.กำหนด)	๖๔๐,๐๐ ๐	๖๔๐,๐๐ ๐	๖๔๐,๐๐ ๐	๖๔๐,๐๐ ๐	๖๔๐,๐๐ ๐		ประชาชนได้ใช้ประโยชน์ร่วมกัน	กองช่าง

รายละเอียดโครงการพัฒนา
แผนพัฒนาท้องถิ่น (พ.ศ.๒๕๖๑ - ๒๕๖๕)
องค์การบริหารส่วนตำบลกรูยหัน

ที่	โครงการ	วัตถุประสงค์	เป้าหมาย (ผลผลิตของโครงการ)	งบประมาณ					ตัวชี้วัด (KPI)	ผลที่คาดว่าจะได้รับ	หน่วยงาน รับผิดชอบ หลัก
				๒๕๖๑ บาท	๒๕๖๒ บาท	๒๕๖๓ บาท	๒๕๖๔ บาท	๒๕๖๕ บาท			
๑๔.	โครงการฝึกอบรม อาสาสมัครป้องกันภัยฝ่าย พลเรือน อบต.กรูยหัน	เพื่อฝึกอบรม ทักษะการปฏิบัติ หน้าที่ของอปพร. อบต.กรูยหัน	ประชาชนในตำบลกรูยหัน	๔๐๐,๐๐ ๐	๔๐๐,๐๐ ๐	๔๐๐,๐๐ ๐	๔๐๐,๐๐ ๐	๔๐๐,๐๐ ๐		สามารถสร้างทักษะ การปฏิบัติงานของอป พร. อบต.กรูยหันขึ้น ใหม่	สำนักงานปลัด
๑๕.	โครงการฝึกทบทวน อาสาสมัครป้องกันภัยฝ่าย พลเรือน อบต.กรูยหัน	เพื่อทบทวนทักษะ การปฏิบัติหน้าที่ ของอปพร. อบต. กรูยหัน	อาสาสมัครป้องกันภัยฝ่าย เรือน อบต.กรูยหัน	๔๐๐,๐๐ ๐	๔๐๐,๐๐ ๐	๔๐๐,๐๐ ๐	๔๐๐,๐๐ ๐	๔๐๐,๐๐ ๐		สามารถเพิ่มทักษะ การปฏิบัติงานของอป พร. อบต.กรูยหัน	สำนักงานปลัด
๑๖.	โครงการจัดตั้งศูนย์บริการ ประชาชนในช่วงเทศกาล	เพื่อป้องกันการ เกิดอุบัติเหตุ ในช่วงเทศกาล ต่างๆ	ประชาชนในตำบลกรูยหัน และผู้ใช้เส้นทางมีสถานที่ พัก	๗๐,๐๐๐	๗๐,๐๐๐	๗๐,๐๐๐	๗๐,๐๐๐	๗๐,๐๐๐		สามารถป้องกันการ เกิดอุบัติเหตุในช่วง เทศกาลต่างๆ ได้	สำนักงานปลัด
๑๗.	โครงการรณรงค์ขับขี่ ปลอดภัยท้องถนน	เพื่อป้องกันการ เกิดอุบัติเหตุท้อง ถนนในตำบล กรูยหัน	ประชาชนในตำบลกรูยหัน และผู้ใช้เส้นทาง	๑๐,๐๐๐	๑๐,๐๐๐	๑๐,๐๐๐	๑๐,๐๐๐	๑๐,๐๐๐		สามารถป้องกันการ เกิดอุบัติเหตุท้องถนน ในตำบลได้	สำนักงานปลัด

รายละเอียดโครงการพัฒนา
แผนพัฒนาท้องถิ่น (พ.ศ.๒๕๖๑ - ๒๕๖๕)
องค์การบริหารส่วนตำบลกรุงหยัน

ก.ยุทธศาสตร์จังหวัดที่ ๕ การพัฒนาการท่องเที่ยวเชิงอนุรักษ์และวัฒนธรรมระดับมาตรฐานสากลที่สามารถสร้างอาชีพและรายได้ในพื้นที่เพิ่มขึ้น
ข.ยุทธศาสตร์การพัฒนาของ อปท.ในเขตจังหวัดที่ ๒ การบริหารจัดการทรัพยากรธรรมชาติสิ่งแวดล้อมและพลังงาน

๔.ยุทธศาสตร์การพัฒนาด้านการบริหารจัดการทรัพยากรธรรมชาติและสิ่งแวดล้อม

-แผนงานสาธารณสุข

ที่	โครงการ	วัตถุประสงค์	เป้าหมาย(ผลผลิตของโครงการ)	งบประมาณ					ตัวชี้วัด (KPI)	ผลที่คาดว่าจะได้รับ	หน่วยงานรับผิดชอบหลัก
				๒๕๖๑ บาท	๒๕๖๒ บาท	๒๕๖๓ บาท	๒๕๖๔ บาท	๒๕๖๕ บาท			
๑.	ก่อสร้างเตาเผาขยะ	เพื่อเพิ่มประสิทธิภาพให้กับระบบการจัดการขยะ	ก่อสร้างเตาเผาขยะ จำนวน ๑ แห่ง (รายละเอียดตามแบบมาตรฐานสิ่งแวดล้อมกำหนด)		๑,๐๐๐,๐๐๐					ระบบการจัดการขยะมีประสิทธิภาพยิ่งขึ้น	กองช่าง / กรมส่งเสริมฯ / กรมอนามัยฯ
๒.	ก่อสร้างบ่อฝังกลบขยะ	เพื่อให้มีสถานที่ฝังกลบขยะรองรับขยะแทนที่ฝังกลบเดิม	บ่อฝังกลบขยะ (รายละเอียดตามแบบแปลน อบต.กรุงหยันกำหนด)	๔๐๐,๐๐๐						มีสถานที่ฝังกลบขยะแทนบ่อฝังกลบเดิม	กองช่าง
๓.	จัดซื้อถังขยะ	เพื่อขยายการเก็บขยะหมู่ที่ ๑ - หมู่ที่ ๘	จัดซื้อถังขยะ จำนวน ๕๐๐ ใบ	๓๕๐,๐๐๐						ระบบการจัดการขยะมีประสิทธิภาพ	สำนักงานปลัด
๔.	บริหารจัดการขยะในชุมชน	เพื่อให้พื้นที่ในตำบลกรุงหยันปราศจากขยะมูลฝอยเป็นตำบลนำอยู่	พื้นที่ตำบลกรุงหยัน หมู่ที่ ๑-๘	๒๐๐,๐๐๐	๒๐๐,๐๐๐	๒๐๐,๐๐๐	๒๐๐,๐๐๐	๒๐๐,๐๐๐		พื้นที่ตำบลกรุงหยันปราศจากขยะมูลฝอย	สำนักงานปลัด

รายละเอียดโครงการพัฒนา
แผนพัฒนาท้องถิ่น (พ.ศ.๒๕๖๑ - ๒๕๖๕)
องค์การบริหารส่วนตำบลกรุงหยัน

ก.ยุทธศาสตร์จังหวัดที่ ๕ การพัฒนาการท่องเที่ยวเชิงอนุรักษ์และวัฒนธรรมระดับมาตรฐานสากลที่สามารถสร้างอาชีพและรายได้ในพื้นที่เพิ่มขึ้น
ข.ยุทธศาสตร์การพัฒนาของ อปท.ในเขตจังหวัดที่ ๒ การบริหารจัดการทรัพยากรธรรมชาติสิ่งแวดล้อมและพลังงาน

๔.ยุทธศาสตร์การพัฒนาด้านการบริหารจัดการทรัพยากรธรรมชาติและสิ่งแวดล้อม

-แผนงานการเกษตร

ที่	โครงการ	วัตถุประสงค์	เป้าหมาย(ผลผลิตของโครงการ)	งบประมาณ					ตัวชี้วัด (KPI)	ผลที่คาดว่าจะได้รับ	หน่วยงานรับผิดชอบหลัก
				๒๕๖๑ บาท	๒๕๖๒ บาท	๒๕๖๓ บาท	๒๕๖๔ บาท	๒๕๖๕ บาท			
๑.	ส่งเสริมกลุ่มอนุรักษ์ธรรมชาติสิ่งแวดล้อม	เพื่อให้มีการอนุรักษ์ธรรมชาติตำบลกรุงหยัน	กลุ่มอนุรักษ์ธรรมชาติสิ่งแวดล้อมตำบลกรุงหยัน	๕๐,๐๐๐	๕๐,๐๐๐	๕๐,๐๐๐	๕๐,๐๐๐	๕๐,๐๐๐		สามารถลดการทำลายพื้นที่ป่าต้นน้ำได้ในระดับหนึ่ง	สำนักงานปลัด/รสบท. ต.กรุงหยัน
๒.	ฝึกอบรมอาสาสมัครรักษาป่าต้นน้ำ	เพื่อสร้างจิตสำนึกการอนุรักษ์ป่าต้นน้ำ	อาสาสมัครรักษาป่าต้นน้ำตำบลกรุงหยัน	๕๐,๐๐๐	๕๐,๐๐๐	๕๐,๐๐๐	๕๐,๐๐๐	๕๐,๐๐๐		สามารถเพิ่มเครือข่ายอนุรักษ์ป่าต้นน้ำ	อบต./อบจ./สำนักบริหารพื้นที่อนุรักษ์ที่ ๕
๓.	ท้องถิ่นไทย รวมใจภักดิ์รักษาพื้นที่สีเขียว	เพื่อถวายเป็นราชสักการะในพระบาทสมเด็จพระเจ้าอยู่หัว และมีส่วนร่วมในการแก้ไขปัญหาภาวะโลกร้อน	จัดกิจกรรมปลูกต้นไม้ เพื่อเพิ่มพื้นที่สีเขียวและปรับปรุงภูมิทัศน์	๗๐,๐๐๐	๗๐,๐๐๐	๗๐,๐๐๐	๗๐,๐๐๐	๗๐,๐๐๐		ถวายเป็นราชสักการะพระบาทสมเด็จพระเจ้าอยู่หัว และมีส่วนร่วมในการแก้ไขปัญหาภาวะโลกร้อน	สำนักงานปลัด
๔.	เพิ่มพื้นที่สีเขียวภายในตำบลกรุงหยัน	สร้างจิตสำนึกและร่วมกันปลูกป่าต้นน้ำเพื่ออนุรักษ์ทรัพยากรในตำบล	สามารถปลูกป่าต้นน้ำและเพิ่มพื้นที่สีเขียวในพื้นที่ตำบลกรุงหยันได้ปีละ ๔,๐๐๐ ต้น	๕๐,๐๐๐	๕๐,๐๐๐	๕๐,๐๐๐	๕๐,๐๐๐	๕๐,๐๐๐		เพื่อปลูกจิตสำนึกการอนุรักษ์ป่าต้นน้ำและอนุรักษ์ทรัพยากรในพื้นที่	สำนักงานปลัด/สนง.ทสจ. / สนง.ป่าไม้ฯ

รายละเอียดโครงการพัฒนา
แผนพัฒนาท้องถิ่น (พ.ศ.๒๕๖๑ - ๒๕๖๕)
องค์การบริหารส่วนตำบลกรุงหยัน

ที่	โครงการ	วัตถุประสงค์	เป้าหมาย(ผลผลิตของโครงการ)	งบประมาณ					ตัวชี้วัด (KPI)	ผลที่คาดว่าจะได้รับ	หน่วยงานรับผิดชอบหลัก
				๒๕๖๑ บาท	๒๕๖๒ บาท	๒๕๖๓ บาท	๒๕๖๔ บาท	๒๕๖๕ บาท			
๕.	ก่อสร้างแนวกันเขตป่าชุมชนบริเวณอ่างเก็บน้ำเขานางนอน หมู่ที่ ๗	เพื่อป้องกันพื้นที่ป่าต้นน้ำและเป็นการอนุรักษ์ธรรมชาติ	แนวกันเขตป่าชุมชนบริเวณอ่างเก็บน้ำเขานางนอน ด้วยลวดหนามพร้อมปักเสาคอนกรีต ระยะทาง ๒,๐๐๐ เมตร		๓๕๐,๐๐๐					สามารถป้องกันพื้นที่ป่าต้นน้ำและเป็นการอนุรักษ์ธรรมชาติได้	กองช่าง

รายละเอียดโครงการพัฒนา
แผนพัฒนาท้องถิ่น (พ.ศ.๒๕๖๑ - ๒๕๖๕)
องค์การบริหารส่วนตำบลกรุงหยัน

ก.ยุทธศาสตร์จังหวัดที่ ๕ การพัฒนาสังคม การเรียนรู้และภูมิปัญญาเพื่อการอยู่ดีมีสุข
ข.ยุทธศาสตร์การพัฒนาของ อปท.ในเขตจังหวัดที่ ๕ การเสริมสร้างธรรมาภิบาลและ การบริหารกิจการบ้านเมืองที่ดี
๕.ยุทธศาสตร์การพัฒนาด้านการเสริมสร้างธรรมาภิบาลและ การบริหารองค์กร
-แผนงานบริหารงานทั่วไป

ที่	โครงการ	วัตถุประสงค์	เป้าหมาย (ผลผลิตของโครงการ)	งบประมาณ					ตัวชี้วัด (KPI)	ผลที่คาดว่าจะได้รับ	หน่วยงาน รับผิดชอบ หลัก
				๒๕๖๑ บาท	๒๕๖๒ บาท	๒๕๖๓ บาท	๒๕๖๔ บาท	๒๕๖๕ บาท			
๑.	พัฒนาศักยภาพของผู้บริหาร สมาชิกสภา พนักงาน ลูกจ้าง ผู้นำชุมชน และ ตัวแทนกลุ่มพลังมวลชน	เพื่อเพิ่มพูนความรู้ ประสบการณ์การ ปฏิบัติงาน และ ส่งเสริมการพัฒนา แบบมีส่วนร่วม	สนับสนุนการศึกษา อบรม ศึกษาดูงานของผู้บริหาร สมาชิกสภา พนักงาน ลูกจ้าง ผู้นำชุมชน และ ตัวแทนกลุ่มพลังมวลชนใน ตำบลกรุงหยัน	๕๐๐,๐๐ ๐	๕๐๐,๐๐ ๐	๕๐๐,๐๐ ๐	๕๐๐,๐๐ ๐	๕๐๐,๐๐ ๐		บุคลากรมีความรู้และ ประสบการณ์ ผู้นำชุมชน และ ตัวแทนกลุ่มพลัง มวลชนมีวิสัยทัศน์ใน การพัฒนาตำบล	สำนักงานปลัด
๒.	ฝึกอบรมระบบงานสาร บรรณและระบบ คอมพิวเตอร์เบื้องต้น	เพื่อเป็นการ พัฒนาการของ บุคลากร	บุคลากรสังกัดองค์การ บริหารส่วนตำบลกรุงหยัน	๔๐,๐๐๐						สามารถพัฒนาการ ของบุคลากรให้มี ความรู้ระบบงานสาร บรรณและระบบ คอมพิวเตอร์เบื้องต้น	สำนักงานปลัด
๓.	ปรับปรุงระบบซ่อมแซม ระบบไฟฟ้าที่ทำการ อบต. กรุงหยัน	ที่ทำการ อบต.กรุง หยันมีระบบไฟฟ้า ใช้งานได้อย่างมี ประสิทธิภาพและ ปลอดภัย	ปรับปรุงซ่อมแซมระบบ ไฟฟ้าภายในที่ทำการ อบต. ทั้งภายในภายนอก อาคาร สำนักงาน (รายละเอียดตาม แบบที่ อบต. กำหนด)	๑๐๐,๐๐ ๐						ที่ทำการ อบต.กรุง หยันมีระบบไฟฟ้า พร้อมใช้งานอย่าง สะดวกและปลอดภัย	สำนักงาน ปลัด/กองช่าง

รายละเอียดโครงการพัฒนา
แผนพัฒนาท้องถิ่น (พ.ศ.๒๕๖๑ - ๒๕๖๕)
องค์การบริหารส่วนตำบลกรุงหยัน

ที่	โครงการ	วัตถุประสงค์	เป้าหมาย (ผลผลิตของโครงการ)	งบประมาณ					ตัวชี้วัด (KPI)	ผลที่คาดว่าจะได้รับ	หน่วยงาน รับผิดชอบ หลัก
				๒๕๖๑ บาท	๒๕๖๒ บาท	๒๕๖๓ บาท	๒๕๖๔ บาท	๒๕๖๕ บาท			
๔.	ติดตั้งป้ายประชาสัมพันธ์การจัดเก็บภาษี	เพื่อให้การจัดเก็บรายได้ของ อบต.มีประสิทธิภาพเพิ่มขึ้น	ติดตั้งป้ายประชาสัมพันธ์การจัดเก็บภาษี จำนวน ๘ ชุด	๕๖,๐๐๐	๕๖,๐๐๐	๕๖,๐๐๐	๕๖,๐๐๐	๕๖,๐๐๐		อบต.มีรายได้เพิ่มขึ้น	กองคลัง
๕.	รณรงค์เผยแพร่ประชาธิปไตย	ส่งเสริม สนับสนุนให้ประชาชนเข้าใจหลักประชาธิปไตย	รณรงค์ เผยแพร่ ประชาสัมพันธ์ เกี่ยวกับ ประชาธิปไตย และการเลือกตั้งต่างๆ	๓๐,๐๐๐	๓๐,๐๐๐	๓๐,๐๐๐	๓๐,๐๐๐	๓๐,๐๐๐		ประชาชนเข้าใจในหลักของ ประชาธิปไตย และระบบการเลือกตั้งในระดับต่างๆ	สำนักงานปลัด
๖.	จัดทำโครงการตามนโยบายของรัฐบาลและมติคณะรัฐมนตรี	เพื่อเป็นการดำเนินการตามนโยบายที่สั่งการและกำหนด	จัดทำโครงการและดำเนินการอื่นๆ ตามข้อสั่งการ	๕๐๐,๐๐๐	๕๐๐,๐๐๐	๕๐๐,๐๐๐	๕๐๐,๐๐๐	๕๐๐,๐๐๐		การดำเนินการตามนโยบายที่สั่งการและกำหนดไว้	สำนักงานปลัด
๗.	ก่อสร้างป้ายประชาสัมพันธ์ประจำหมู่บ้าน	เพิ่มช่องทางการรับรู้ข่าวสารให้แก่ประชาชนภายในตำบลกรุงหยัน	ก่อสร้างป้ายประชาสัมพันธ์ ขนาด ๑.๒๐ x ๒.๔๐ เมตร (รายละเอียดตามแบบแปลนที่ อบต.กำหนด) จำนวน ๘ แห่ง		๑๒๐,๐๐๐					ประชาชนรับรู้ข่าวสารราชการรวดเร็ว	สำนักงานปลัด
๘.	ติดตั้งกล้องวงจรปิด(CCTV)	เพื่อให้ประชาชนในพื้นที่มีความปลอดภัยในชีวิตและทรัพย์สิน	ติดตั้งกล้องวงจรปิด CCTV ตามจุดเสี่ยงและพื้นที่อื่นๆ หมู่ที่ ๑ - ๘	๑,๐๐๐,๐๐๐	๑,๐๐๐,๐๐๐	๑,๐๐๐,๐๐๐	๑,๐๐๐,๐๐๐	๑,๐๐๐,๐๐๐		ประชาชนในพื้นที่มีความปลอดภัยในชีวิตและทรัพย์สิน	กองช่าง

รายละเอียดโครงการพัฒนา
แผนพัฒนาท้องถิ่น (พ.ศ.๒๕๖๑ - ๒๕๖๕)
องค์การบริหารส่วนตำบลกรุงหยัน

ที่	โครงการ	วัตถุประสงค์	เป้าหมาย (ผลผลิตของโครงการ)	งบประมาณ					ตัวชี้วัด (KPI)	ผลที่คาดว่าจะได้รับ	หน่วยงาน รับผิดชอบ หลัก
				๒๕๖๑ บาท	๒๕๖๒ บาท	๒๕๖๓ บาท	๒๕๖๔ บาท	๒๕๖๕ บาท			
๙.	อบรมให้ความรู้เกี่ยวกับการปกครองระบบประชาธิปไตยแก่เด็กและเยาวชน	เพื่อเพิ่มพูนความรู้และส่งเสริมการพัฒนาแบบมีส่วนร่วมแก่เด็กและเยาวชน	เด็กและเยาวชนในพื้นที่ตำบลกรุงหยัน	๑๐๐,๐๐ ๐	๑๐๐,๐๐ ๐	๑๐๐,๐๐ ๐	๑๐๐,๐๐ ๐	๑๐๐,๐๐ ๐		สามารถเพิ่มพูนความรู้ ประสพการณ์ และส่งเสริมการพัฒนาแบบมีส่วนร่วมแก่เด็กและเยาวชน	สำนักงานปลัด
๑๐.	ประชาคมหมู่บ้านหรือชุมชนหรือตำบล เพื่อจัดทำ/ ทบทวน/แก้ไขเปลี่ยนแปลงแผนพัฒนาของ อบต. กรุงหยัน	เพื่อส่งเสริมสนับสนุนการมีส่วนร่วมของประชาชนในการดำเนินงานด้านต่าง ๆ	จัดทำโครงการประชาคมเพื่อจัดทำหรือทบทวนหรือแก้ไขเปลี่ยนแปลงแผนพัฒนาของ อบต.กรุงหยัน	๕๐,๐๐๐	๕๐,๐๐๐	๕๐,๐๐๐	๕๐,๐๐๐	๕๐,๐๐๐		สามารถส่งเสริมสนับสนุนการมีส่วนร่วมของประชาชนในการดำเนินงานด้านต่าง ๆ	สำนักงานปลัด
๑๑.	โครงการจัดทำแผนที่ภาษี	เพื่อพัฒนาการจัดเก็บรายได้ของ อบต.กรุงหยันมีประสิทธิภาพเพิ่มขึ้น	พื้นที่ความรับผิดชอบของ อบต.กรุงหยัน		๒๐๐,๐๐ ๐	๒๐๐,๐๐ ๐	๒๐๐,๐๐ ๐	๒๐๐,๐๐ ๐		สามารถพัฒนาการจัดเก็บรายได้ของ อบต.กรุงหยันมีประสิทธิภาพเพิ่มขึ้น	กองคลัง
๑๒.	โครงการตามแผนปฏิบัติการป้องกันและปราบปรามการทุจริต เช่น ส่งเสริมประชาชนรับรู้คู่มือตามพรบ.การอำนวยความสะดวกฯลฯ	เพื่อเป็นการป้องกันปราบปรามการทุจริตประพฤติหรือกระทำการอันใดที่ทำให้เสียหายต่อราชการ	คณะผู้บริหาร สมาชิกสภาข้าราชการ พนักงาน ลูกจ้าง และประชาชนในพื้นที่ตำบลกรุงหยัน		๕๐,๐๐๐	๕๐,๐๐๐	๕๐,๐๐๐	๕๐,๐๐๐		สามารถป้องกันปราบปรามการทุจริตประพฤติหรือกระทำการอันใดที่ทำให้เสียหายต่อราชการได้	สำนักงานปลัด

รายละเอียดโครงการพัฒนา
แผนพัฒนาท้องถิ่น (พ.ศ.๒๕๖๑ - ๒๕๖๕)
องค์การบริหารส่วนตำบลกรุงหยัน

ที่	โครงการ	วัตถุประสงค์	เป้าหมาย (ผลผลิตของโครงการ)	งบประมาณ					ตัวชี้วัด (KPI)	ผลที่คาดว่าจะได้รับ	หน่วยงาน รับผิดชอบ หลัก
				๒๕๖๑ บาท	๒๕๖๒ บาท	๒๕๖๓ บาท	๒๕๖๔ บาท	๒๕๖๕ บาท			
๑๓.	โครงการเสริมสร้างความรู้เกี่ยวกับประชาธิปไตยและการมีส่วนร่วมของประชาชน	เพื่อเสริมสร้างความรู้เกี่ยวกับประชาธิปไตยและการมีส่วนร่วมของประชาชน	คณะผู้บริหาร สมาชิกสภาข้าราชการ พนักงาน ลูกจ้าง และประชาชนในพื้นที่ตำบลกรุงหยัน		๑๐๐,๐๐ ๐	๑๐๐,๐๐ ๐	๑๐๐,๐๐ ๐	๑๐๐,๐๐ ๐		สามารถเสริมสร้างความรู้เกี่ยวกับประชาธิปไตยและการมีส่วนร่วมของประชาชนได้	สำนักงานปลัด
๑๔.	จัดงานหรือจัดกิจกรรมวันสำคัญของชาติและพิธีการต่างๆ	เพื่อจัดงาน จัดกิจกรรมวันสำคัญของชาติและพิธีการต่างๆ ตามหนังสือสั่งการ	จัดทำโครงการ ดำเนินงานกิจกรรมตามข้อสั่งการภายใต้ระเบียบและกฎหมายที่เกี่ยวข้อง		๕๐,๐๐๐	๕๐,๐๐๐	๕๐,๐๐๐	๕๐,๐๐๐		สามารถดำเนินการจัดงาน จัดกิจกรรมวันสำคัญของชาติและพิธีการต่างๆ ตามหนังสือสั่งการ	สำนักงานปลัด
๑๕.	จัดทำปฏิทินและวารสารประชาสัมพันธ์ผลการดำเนินงานของ อบต.	เพื่อเป็นการประชาสัมพันธ์ผลงานต่างๆ ของ อบต. และสามารถรับรู้ข้อมูลข่าวสารต่างๆ	จัดทำปฏิทินและวารสารประชาสัมพันธ์เพื่อให้ประชาชนในพื้นที่ตำบลกรุงหยันได้รับทราบ	๑๗๐,๐๐ ๐	๑๗๐,๐๐ ๐	๑๗๐,๐๐ ๐	๑๗๐,๐๐ ๐	๑๗๐,๐๐ ๐		สามารถประชาสัมพันธ์ผลงานต่างๆ ของ อบต.และได้รับรู้ข้อมูลข่าวสารต่างๆ	สำนักงานปลัด
๑๖.	อบรม สัมมนาให้ความรู้เกี่ยวกับกฎหมาย	เพื่อเพิ่มศักยภาพในรับรู้ระเบียบข้อกฎหมายและการมีส่วนร่วมและให้ผู้เข้าร่วมสามารถนำไปใช้ประโยชน์ในชีวิตประจำวันได้	สนับสนุนการศึกษา อบรม สัมมนา ให้ผู้บริหาร สมาชิกสภา พนักงาน ลูกจ้าง ผู้นำชุมชน ตัวแทนกลุ่มพลังมวลชน เด็กนักเรียน และประชาชนที่ให้ความสนใจ	๑๕๐,๐๐ ๐	๑๕๐,๐๐ ๐	๑๕๐,๐๐ ๐	๑๕๐,๐๐ ๐	๑๕๐,๐๐ ๐		สามารถเพิ่มศักยภาพในระเบียบข้อกฎหมาย ประสพการณ์ของการมีส่วนร่วมและให้ผู้เข้าร่วมนำไปใช้ประโยชน์ในชีวิตประจำวันได้	สำนักงานปลัด

รายละเอียดโครงการพัฒนา
แผนพัฒนาท้องถิ่น (พ.ศ.๒๕๖๑ - ๒๕๖๕)
องค์การบริหารส่วนตำบลกรุงหยัน

ที่	โครงการ	วัตถุประสงค์	เป้าหมาย (ผลผลิตของโครงการ)	งบประมาณ					ตัวชี้วัด (KPI)	ผลที่คาดว่าจะได้รับ	หน่วยงาน รับผิดชอบ หลัก
				๒๕๖๑ บาท	๒๕๖๒ บาท	๒๕๖๓ บาท	๒๕๖๔ บาท	๒๕๖๕ บาท			
๑๗.	ศูนย์บริการประชาชน	เพื่อให้บริการประชาชนในพื้นที่ตำบลกรุงหยันและอื่นๆ	จัดตั้งศูนย์บริการประชาชน	๓๐,๐๐๐						สามารถให้บริการประชาชนในด้านต่างๆ ได้อย่างมีประสิทธิภาพ	สำนักงานปลัด
๑๘.	ปรับปรุงและบำรุงรักษาระบบอินเทอร์เน็ต	เพื่อให้การปฏิบัติงานของ อบต.มีความสะดวก รวดเร็วในการปฏิบัติงาน	ปรับปรุงระบบอินเทอร์เน็ตของ อบต.กรุงหยันให้มีประสิทธิภาพ	๕๐,๐๐๐	๕๐,๐๐๐	๕๐,๐๐๐	๕๐,๐๐๐	๕๐,๐๐๐		ระบบอินเทอร์เน็ตของ อบต.กรุงหยันมีประสิทธิภาพและสะดวกในการปฏิบัติงาน	สำนักงานปลัด
๑๙.	เช่าเครื่องถ่ายเอกสาร	เพื่อให้การปฏิบัติงานของ อบต.มีความสะดวก รวดเร็วในการปฏิบัติงาน	เช่าเครื่องถ่ายเอกสารจำนวน ๑ เครื่อง	๑๐๐,๐๐๐	๑๐๐,๐๐๐	๑๐๐,๐๐๐	๑๐๐,๐๐๐	๑๐๐,๐๐๐		อบต.สามารถปฏิบัติงานได้สะดวก รวดเร็ว จัดเก็บข้อมูลได้มากขึ้น	สำนักงานปลัด
๒๐.	ปรับปรุงซ่อมแซมระบบโทรคมนาคมภายในสำนักงาน อบต.กรุงหยัน	สำนักงานมีระบบสื่อสารดี สะดวก รวดเร็ว พร้อมให้บริการประชาชน	ปรับปรุงและซ่อมแซมและติดตั้งระบบตู้สาขาโทรศัพท์ภายในสำนักงาน อบต.	๑๐๐,๐๐๐	๑๐๐,๐๐๐	๑๐๐,๐๐๐	๑๐๐,๐๐๐	๑๐๐,๐๐๐		สำนักงาน อบต.มีระบบการสื่อสารที่ดี	สำนักงานปลัด
๒๑.	ก่อสร้างอาคารเก็บพัสดุสำนักงาน อบต.กรุงหยัน	ให้สำนักงาน อบต.มีสถานที่เก็บพัสดุที่เป็นระเบียบและปลอดภัย	ก่อสร้างอาคารเก็บพัสดุนอกกว้าง ๕ เมตร ยาว ๑๐ เมตร จำนวน ๑ หลัง (รายละเอียดตามแบบ อบต.กำหนด)	๓๕๐,๐๐๐						สำนักงาน อบต.มีสถานที่จัดเก็บพัสดุอย่างเป็นระเบียบ	สำนักงานปลัด

รายละเอียดโครงการพัฒนา
แผนพัฒนาท้องถิ่น (พ.ศ.๒๕๖๑ - ๒๕๖๕)
องค์การบริหารส่วนตำบลกรุงหยัน

ที่	โครงการ	วัตถุประสงค์	เป้าหมาย (ผลผลิตของโครงการ)	งบประมาณ					ตัวชี้วัด (KPI)	ผลที่คาดว่าจะได้รับ	หน่วยงาน รับผิดชอบ หลัก
				๒๕๖๑ บาท	๒๕๖๒ บาท	๒๕๖๓ บาท	๒๕๖๔ บาท	๒๕๖๕ บาท			
๒๒.	ต่อเติม ปรับปรุง ซ่อมแซม อาคารสำนักงาน อบต. กรุงหยัน	ประชาชนมี สถานที่ติดต่อ ราชการที่สะดวก และพร้อม ให้บริการกับ ประชาชนมาก ยิ่งขึ้น	ทำการต่อเติม ปรับปรุง ซ่อมแซมอาคารสำนักงาน อบต. , โรงจอดรถ ,ห้องน้ำ ,รั้ว อบต.และอื่นๆ (รายละเอียดตามแบบแปลน ที่ อบต.กรุงหยันกำหนด)		๑,๕๐๐,๐๐๐	๑,๕๐๐,๐๐๐	๑,๕๐๐,๐๐๐	๑,๕๐๐,๐๐๐		สามารถเพิ่มพื้นที่ ให้บริการสำหรับ ประชาชนที่มาติดต่อ ราชการและสร้าง ความสะดวกสบายให้ พนักงานและ ประชาชนมากยิ่งขึ้น	สำนักงานปลัด
๒๓.	จ้างเหมาสร้างเว็บไซต์ อบต. กรุงหยัน	เพื่อให้การ ปฏิบัติงานของ อบต.มีความ สะดวก รวดเร็ว และมี การ ประชาสัมพันธ์ อย่างทั่วถึง	สร้างเว็บไซต์ อบต.กรุงหยัน		๕๐,๐๐๐					สามารถเพิ่ม ประสิทธิภาพการ ปฏิบัติงานของ อบต.มี ความสะดวก รวดเร็ว และมี การ ประชาสัมพันธ์อย่าง ทั่วถึง	สำนักงานปลัด
๒๔.	บริหารจัดการกิจการประปา ของ อบต.กรุงหยัน	เพื่อเพิ่มศักยภาพ ในการปฏิบัติงาน ของกิจการประปา ของ อบต.ให้เกิด ประโยชน์อย่างสูง ที่สุด	พัฒนาระบบการบริหาร จัดการกิจการประปาภายใน ความรับผิดชอบของ อบต. เกิดประสิทธิภาพ		๑๐๐,๐๐๐	๑๐๐,๐๐๐	๑๐๐,๐๐๐	๑๐๐,๐๐๐		สามารถเพิ่มศักยภาพ ในการปฏิบัติงานของ กิจการประปาของ อบต.กรุงหยันให้เกิด ประโยชน์อย่างสูงที่สุด	สำนักงาน ปลัด/กองคลัง

รายละเอียดโครงการพัฒนา
แผนพัฒนาท้องถิ่น (พ.ศ.๒๕๖๑ - ๒๕๖๕)
องค์การบริหารส่วนตำบลกรุงหยัน

ที่	โครงการ	วัตถุประสงค์	เป้าหมาย (ผลผลิตของโครงการ)	งบประมาณ					ตัวชี้วัด (KPI)	ผลที่คาดว่าจะได้รับ	หน่วยงาน รับผิดชอบ หลัก
				๒๕๖๑ บาท	๒๕๖๒ บาท	๒๕๖๓ บาท	๒๕๖๔ บาท	๒๕๖๕ บาท			
๒๕.	ก่อสร้างอาคารสำนักงาน อบต.	ประชาชนมี สถานที่ติดต่อ ราชการที่สะดวก และพร้อม ให้บริการกับ ประชาชนมาก ยิ่งขึ้น	ก่อสร้างอาคารสำนักงาน คสล. ๒ ชั้น ขนาดความ กว้าง ๑๒ เมตร ยาว ๓๕ เมตร หรือพื้นที่ดำเนินการ ไม่น้อยกว่า ๘๔๐ ตร.ม. (รายละเอียดตามแบบแปลน ที่ อบต.กรุงหยันกำหนด				๘,๕๐๐,๐ ๐๐		สามารถเพิ่มพื้นที่ ให้บริการสำหรับ ประชาชนที่มาติดต่อ ราชการและสร้าง ความสะดวกสบายให้ พนักงานและ ประชาชนมากยิ่งขึ้น	สำนักงานปลัด	
๒๖.	อุดหนุนที่ทำการปกครอง อำเภอทุ่งใหญ่เพื่อโครงการ จัดงานพระราชพิธีเฉลิมพระ ชนมพรรษาพระบาทสมเด็จพระ พระเจ้าอยู่หัว	เพื่อให้ประชาชน ได้แสดงความ จงรักภักดีต่อ สถาบัน พระมหากษัตริย์	ประชาชนอำเภอทุ่งใหญ่	๑๐,๐๐๐	๑๐,๐๐๐	๑๐,๐๐๐	๑๐,๐๐๐	๑๐,๐๐๐	ประชาชนได้แสดง ความจงรักภักดี ต่อสถาบัน พระมหากษัตริย์	สำนักงานปลัด	
๒๗.	อุดหนุนที่ทำการปกครอง อำเภอทุ่งใหญ่เพื่อโครงการ จัดงานพระราชพิธีเฉลิมพระ ชนมพรรษาสมเด็จพระนาง เจ้าฯ พระบรมราชินีนาถ	เพื่อให้ประชาชน ได้แสดงความ จงรักภักดีต่อ สถาบัน พระมหากษัตริย์	ประชาชนอำเภอทุ่งใหญ่	๕,๐๐๐	๕,๐๐๐	๕,๐๐๐	๕,๐๐๐	๕,๐๐๐	ประชาชนได้แสดง ความจงรักภักดี ต่อสถาบัน พระมหากษัตริย์	สำนักงานปลัด	
๒๘.	โครงการจัดตั้งศูนย์ ปฏิบัติการร่วมในการ ช่วยเหลือประชาชนของ อปท.ระดับอำเภอ	เพื่อให้มีศูนย์ ปฏิบัติการร่วมใน การช่วยเหลือ ประชาชนของ อปท.ระดับอำเภอ	อุดหนุน อบต.ในพื้นที่อำเภอ ทุ่งใหญ่เพื่อการจัดตั้งศูนย์ ปฏิบัติการร่วมในการ ช่วยเหลือประชาชนของ อปท.ระดับอำเภอ	๒๕,๐๐๐	๒๕,๐๐๐	๒๕,๐๐๐	๒๕,๐๐๐	๒๕,๐๐๐	อบต.มีศูนย์ปฏิบัติการ ร่วมในการช่วยเหลือ ประชาชน	สำนักงานปลัด	

รายละเอียดโครงการพัฒนา
แผนพัฒนาท้องถิ่น (พ.ศ.๒๕๖๑ - ๒๕๖๕)
องค์การบริหารส่วนตำบลกรุงหยัน

ก.ยุทธศาสตร์จังหวัดที่ ๒ การพัฒนาการท่องเที่ยวครบวงจรเป็นเกษตรคุณภาพและนำนวัตกรรมเกษตรมาใช้เพื่อสร้างมูลค่าเพิ่มผลผลิตและสร้างรายได้
ข.ยุทธศาสตร์การพัฒนาของ อปท.ในเขตจังหวัดที่ ๒ การพัฒนาด้านการส่งเสริมและพัฒนาการท่องเที่ยว

๖.ยุทธศาสตร์การพัฒนาด้านการส่งเสริมและพัฒนาการท่องเที่ยว

-แผนงานศาสนาวัฒนธรรมและนันทนาการ

ที่	โครงการ	วัตถุประสงค์	เป้าหมาย (ผลผลิตของโครงการ)	งบประมาณ					ตัวชี้วัด (KPI)	ผลที่คาดว่าจะได้รับ	หน่วยงาน รับผิดชอบ หลัก
				๒๕๖๑ บาท	๒๕๖๒ บาท	๒๕๖๓ บาท	๒๕๖๔ บาท	๒๕๖๕ บาท			
๑.	โครงการประชาสัมพันธ์แหล่งท่องเที่ยว	เพื่อเป็นการส่งเสริมแหล่งท่องเที่ยวในพื้นที่ตำบลกรุงหยัน	จัดให้มีการประชาสัมพันธ์แหล่งท่องเที่ยวในตำบล	๕๐,๐๐๐	๕๐,๐๐๐	๕๐,๐๐๐	๕๐,๐๐๐	๕๐,๐๐๐		สามารถเสริมสร้างความรู้และเป็นการส่งเสริมแหล่งท่องเที่ยวในพื้นที่ตำบล	สำนักงานปลัด
๒.	ก่อสร้างขุมประตูปริเวณถนนสายหลักหมู่ที่ ๓ - ๔	เพื่อเป็นการส่งเสริมและพัฒนาตำบลให้มีประสิทธิภาพ	ก่อสร้างขุมประตูปริเวณถนนสายหลักหมู่ที่ ๓ - ๔ จำนวน ๑ แห่ง	๘๐๐,๐๐๐						สามารถส่งเสริมและพัฒนาตำบลให้มีประสิทธิภาพ	สำนักงานปลัด
๓.	ปรับภูมิทัศน์ หมู่ที่ ๗	เป็นการส่งเสริมและพัฒนาตำบลให้เป็นแหล่งการเรียนรู้และเป็นแหล่งท่องเที่ยวของประชาชนได้	ปรับภูมิทัศน์ จำนวน ๓ แห่ง ๑.วัดถ้ำเขาดาน ๒.ถ้ำกระดุกไดโนเสาร์ ๓.รอบสระน้ำหมู่บ้าน	๒๔๐,๐๐๐	๒๔๐,๐๐๐	๒๔๐,๐๐๐	๒๔๐,๐๐๐	๒๔๐,๐๐๐		สามารถส่งเสริมและพัฒนาตำบลให้เป็นแหล่งการเรียนรู้และเป็นแหล่งท่องเที่ยวของประชาชน	สำนักงานปลัด

รายละเอียดโครงการพัฒนา
แผนพัฒนาท้องถิ่น (พ.ศ.๒๕๖๑ - ๒๕๖๕)
องค์การบริหารส่วนตำบลกรูยหัน

ที่	โครงการ	วัตถุประสงค์	เป้าหมาย (ผลผลิตของโครงการ)	งบประมาณ					ตัวชี้วัด (KPI)	ผลที่คาดว่าจะได้รับ	หน่วยงาน รับผิดชอบ หลัก	
				๒๕๖๑ บาท	๒๕๖๒ บาท	๒๕๖๓ บาท	๒๕๖๔ บาท	๒๕๖๕ บาท				
๔.	ปรับปรุงทัศนสวนสาธารณะบ้านทะเลสองห้อง หมู่ที่ ๖	เพื่อให้ประชาชนได้มีสถานที่พักผ่อนหย่อนใจและเป็นสถานที่ท่องเที่ยว	ปรับปรุงทัศนทะเลสองห้องให้เป็นสถานที่ท่องเที่ยว ออกกำลังกาย พักผ่อนหย่อนใจ ฯลฯ (รายละเอียดตามแบบแปลนที่ อบต.กำหนด)		๒,๐๐๐,๐๐๐	๒,๐๐๐,๐๐๐	๒,๐๐๐,๐๐๐	๒,๐๐๐,๐๐๐	๒,๐๐๐,๐๐๐		สามารถส่งเสริมและพัฒนาตำบลให้เป็นแหล่งท่องเที่ยวในพื้นที่ตำบลกรูยหัน และสามารถสร้างรายได้ให้กับประชาชน	สำนักงานปลัด/อบจ./ททท./กกท.
๕.	ปรับปรุงแหล่งท่องเที่ยว/สวนสาธารณะภายในตำบล	เพื่อให้ประชาชนมีสถานที่พักผ่อนหย่อนใจและออกกำลังกาย	ทำการปรับปรุงแหล่งท่องเที่ยว/สวนสาธารณะในพื้นที่ หมู่ที่ ๑-๘ (รายละเอียดตามแบบแปลนที่ อบต.กำหนด)	๓,๐๐๐,๐๐๐	๓,๐๐๐,๐๐๐	๓,๐๐๐,๐๐๐	๓,๐๐๐,๐๐๐	๓,๐๐๐,๐๐๐		ประชาชนมีสถานที่พักผ่อนหย่อนใจสำหรับออกกำลังกาย และสามารถใช้เป็นสถานที่ท่องเที่ยวได้	กองช่าง/อบจ./ททท./กกท./กรมส่งเสริมฯ	
๖.	ปรับปรุงสวนสาธารณะ หมู่ที่ ๒	เพื่อให้ประชาชนมีสถานที่พักผ่อนและออกกำลังกาย	ปรับปรุงสวนสาธารณะสวนหลวง ร. ๙ (รายละเอียดตามแบบแปลนที่ อบต.กำหนด)	๓๐๐,๐๐๐							ประชาชนมีสถานที่พักผ่อนหย่อนใจสำหรับออกกำลังกาย และสามารถใช้เป็นสถานที่ท่องเที่ยวได้	สำนักงานปลัด
๗.	ปรับปรุงทัศนอ่างเก็บน้ำเขานางนอน หมู่ที่ ๗	เป็นการส่งเสริมและพัฒนาตำบลให้เป็นแหล่งการเรียนรู้และเป็นแหล่งท่องเที่ยว	ปรับปรุงทัศนอ่างเก็บน้ำเขานางนอน (รายละเอียดตามแบบแปลนที่ อบต.กำหนด)	๕๐๐,๐๐๐							ประชาชนได้มีสถานที่พักผ่อนหย่อนใจ และเป็นสถานที่ท่องเที่ยวได้	กองช่าง/อบจ./ททท./กกท.

รายละเอียดโครงการพัฒนา
แผนพัฒนาท้องถิ่น (พ.ศ.๒๕๖๑ - ๒๕๖๕)
องค์การบริหารส่วนตำบลกรุงหยัน

ที่	โครงการ	วัตถุประสงค์	เป้าหมาย (ผลผลิตของโครงการ)	งบประมาณ					ตัวชี้วัด (KPI)	ผลที่คาดว่าจะได้รับ	หน่วยงาน รับผิดชอบ หลัก
				๒๕๖๑ บาท	๒๕๖๒ บาท	๒๕๖๓ บาท	๒๕๖๔ บาท	๒๕๖๕ บาท			
๘.	ติดตั้งกล้องวงจรปิด(CCTV) สวนสาธารณะบ้านทะเลสองห้อง หมู่ที่ ๖	เพื่อให้ประชาชนในพื้นที่มีความปลอดภัยในชีวิตและทรัพย์สิน	ติดตั้งกล้องวงจรปิด(CCTV) จำนวน ๙ จุด ตามจุดต่างๆ บริเวณพื้นที่สวนสาธารณะบ้านทะเลสองห้อง (รายละเอียดตามแบบแปลนและคุณลักษณะของ อบต.กรุงหยันกำหนด)			๙๗๐,๐๐๐				สามารถสร้างความปลอดภัยให้กับประชาชนนักท่องเที่ยว มีความปลอดภัยในชีวิตและทรัพย์สิน	สำนักงานปลัด/อบจ./ททท./กกท.
๙.	ก่อสร้างห้องน้ำ ห้องอาบน้ำ และห้องเอนกประสงค์ ภายในสวนสาธารณะบ้านทะเลสองห้อง หมู่ที่ ๖	เพื่อให้ประชาชนได้มีสถานที่พักผ่อนหย่อนใจ เป็นสถานที่ท่องเที่ยว และมีความสะอาด สะดวก ปลอดภัย	ทำการก่อสร้างห้องน้ำ ห้องอาบน้ำและห้องเอนกประสงค์ขนาดความกว้าง ๔ เมตร ยาว ๑๒ เมตร (รายละเอียดตามแบบแปลนที่ อบต.กำหนด)			๕๐๐,๐๐๐				สามารถส่งเสริมและพัฒนาตำบลกรุงหยันให้เป็นแหล่งท่องเที่ยว สามารถสร้างรายได้ให้กับประชาชน และมีความสะอาด สะดวก ปลอดภัย	สำนักงานปลัด

รายละเอียดโครงการพัฒนา
แผนพัฒนาท้องถิ่น (พ.ศ.๒๕๖๑ - ๒๕๖๕)
สำหรับ โครงการที่เกินศักยภาพขององค์กรปกครองส่วนท้องถิ่น
องค์การบริหารส่วนตำบลกรูงหยัน

ก.ยุทธศาสตร์จังหวัดที่ ๔ ศูนย์กลางการกระจายสินค้าและโลจิสติกส์ชั้นนำของภูมิภาคได้มาตรฐาน ลดต้นทุน เพิ่มประสิทธิภาพการคมนาคมและการขนส่ง
ข.ยุทธศาสตร์การพัฒนาของ อปท.ในเขตจังหวัดที่ ๔ การพัฒนาด้านโครงสร้างพื้นฐาน

๑.ยุทธศาสตร์การพัฒนาด้านโครงสร้างพื้นฐาน
-แผนงานอุตสาหกรรมและโยธา

ที่	โครงการ	วัตถุประสงค์	เป้าหมาย (ผลผลิตของโครงการ)	งบประมาณ					ตัวชี้วัด (KPI)	ผลที่คาดว่าจะได้รับ	หน่วยงาน รับผิดชอบ หลัก
				๒๕๖๑ บาท	๒๕๖๒ บาท	๒๕๖๓ บาท	๒๕๖๔ บาท	๒๕๖๕ บาท			
๑.	ซ่อมสร้างถนนคอนกรีตเสริมเหล็กสายควนฟามี หมู่ที่ ๑ ตำบลกรูงหยัน - บ่อโหด ตำบลกุแหร	เพื่อให้การสัญจรและขนส่งผลิตของประชาชนได้รับความสะดวก	ถนนขนาดผิวจราจรกว้าง ๖ เมตร ยาว ๑,๓๔๖ เมตร หนา ๐.๒๐ เมตร หรือพื้นที่ดำเนินการไม่น้อยกว่า ๘,๐๗๖ ตร.ม. (รายละเอียดตามแบบแปลนที่ อบต.กำหนด)			๘,๓๑๔,๐๐๐				ประชาชนมีถนนที่คงทนถาวร มีความปลอดภัยการสัญจรและขนส่งผลผลิตของประชาชนได้รับความสะดวก	กองช่าง/อบจ./ทช./กรมส่งเสริมฯ
๒.	ก่อสร้างถนนคอนกรีตเสริมเหล็กสายบ้านนายบุญธรรม หมู่ที่ ๑ ตำบลกรูงหยัน - หมู่ที่ ๒ ตำบลกุแหร	เพื่อให้การสัญจรและขนส่งผลิตของประชาชนได้รับความสะดวก	ถนนขนาดผิวจราจรกว้าง ๔ เมตร ยาว ๒,๐๐๐ เมตร (รายละเอียดตามแบบแปลนที่ อบต.กำหนด)				๖,๔๖๐,๐๐๐			ประชาชนมีถนนที่คงทนถาวร มีความปลอดภัยการสัญจรและขนส่งผลผลิตของประชาชนได้รับความสะดวก	กองช่าง/อบจ./ทช./กรมส่งเสริมฯ
๓.	ก่อสร้างถนนลาดยางสายบ้านด่านเสือข้าม หมู่ที่ ๑ ตำบลกรูงหยัน - เขตตำบลกุแหร	เพื่อให้การสัญจรและขนส่งผลผลิตของประชาชนได้รับความสะดวก	ถนนขนาดผิวจราจรกว้าง ๔ เมตร ยาว ๑,๗๐๐ เมตร (รายละเอียดตามแบบแปลนที่ อบต.กำหนด)				๕,๗๐๐,๐๐๐			ประชาชนมีถนนที่คงทนถาวร มีความปลอดภัยและขนส่งผลผลิตของประชาชนได้รับความสะดวก	กองช่าง/อบจ./ทช./กรมส่งเสริมฯ

รายละเอียดโครงการพัฒนา
 แผนพัฒนาท้องถิ่น (พ.ศ.๒๕๖๑ - ๒๕๖๕)
 สำหรับ โครงการที่เกี่วข้องขององค์กรปกครองส่วนท้องถิ่น
 องค์การบริหารส่วนตำบลกรูยห้วย

ก.ยุทธศาสตร์จังหวัดที่ ๔ ศูนย์กลางการกระจายสินค้าและโลจิสติกส์ชั้นนำของภูมิภาคได้มาตรฐาน ลดต้นทุน เพิ่มประสิทธิภาพการคมนาคมและการขนส่ง
 ข.ยุทธศาสตร์การพัฒนาของ อปท.ในเขตจังหวัดที่ ๔ การพัฒนาด้านโครงสร้างพื้นฐาน

๑.ยุทธศาสตร์การพัฒนาด้านโครงสร้างพื้นฐาน
 -แผนงานอุตสาหกรรมและโยธา

ที่	โครงการ	วัตถุประสงค์	เป้าหมาย (ผลผลิตของโครงการ)	งบประมาณ					ตัวชี้วัด (KPI)	ผลที่คาดว่าจะได้รับ	หน่วยงาน รับผิดชอบ หลัก
				๒๕๖๑ บาท	๒๕๖๒ บาท	๒๕๖๓ บาท	๒๕๖๔ บาท	๒๕๖๕ บาท			
๔.	ก่อสร้างถนนลาดยางสายซอย ๓ หมู่ที่ ๓	เพื่อให้การสัญจรและขนส่งผลผลิตของประชาชนได้รับความสะดวก	ถนนขนาดผิวจราจรกว้าง ๔ เมตร ยาว ๑,๔๒๐ เมตร (รายละเอียดตามแบบแปลนที่ อบต. กำหนด)					๔,๘๑๓,๘๐๐		ประชาชนมีถนนที่คงทนถาวร มีความปลอดภัย การขนส่งผลผลิตของประชาชนได้รับความสะดวก	กองช่าง/อบจ./ทช./กรมส่งเสริมฯ
๕.	ก่อสร้างถนนลาดยางสายกลางระหว่างซอย ๒ - ซอย ๕ หมู่ที่ ๓	เพื่อให้การสัญจรและขนส่งผลผลิตของประชาชนได้รับความสะดวก	ถนนขนาดผิวจราจรกว้าง ๔ เมตร ยาว ๑,๘๔๐ เมตร (รายละเอียดตามแบบแปลนที่ อบต. กำหนด)					๖,๒๓๗,๐๐๐		การสัญจรและขนส่งผลผลิตของประชาชนได้รับความสะดวก	กองช่าง/อบจ./ทช./กรมส่งเสริมฯ
๖.	ก่อสร้างถนนลาดยางสายซอย ๒ - บ้านกรูยห้วยใต้ หมู่ที่ ๓	เพื่อให้การสัญจรและขนส่งผลผลิตของประชาชนได้รับความสะดวก	ถนนขนาดผิวจราจรกว้าง ๕ เมตร ยาว ๓,๐๐๐ เมตร (รายละเอียดตามแบบแปลนที่ อบต. กำหนด)			๘,๔๕๐,๐๐๐				ประชาชนมีถนนที่คงทนถาวร มีความปลอดภัย การขนส่งผลผลิตของประชาชนได้รับความสะดวก	กองช่าง/อบจ./ทช./กรมส่งเสริมฯ

รายละเอียดโครงการพัฒนา
แผนพัฒนาท้องถิ่น (พ.ศ.๒๕๖๑ - ๒๕๖๕)
สำหรับ โครงการที่เกินศักยภาพขององค์กรปกครองส่วนท้องถิ่น
องค์การบริหารส่วนตำบลกรูยห้วย

ก.ยุทธศาสตร์จังหวัดที่ ๔ ศูนย์กลางการกระจายสินค้าและโลจิสติกส์ชั้นนำของภูมิภาคได้มาตรฐาน ลดต้นทุน เพิ่มประสิทธิภาพการคมนาคมและการขนส่ง
ข.ยุทธศาสตร์การพัฒนาของ อปท.ในเขตจังหวัดที่ ๔ การพัฒนาด้านโครงสร้างพื้นฐาน

๑.ยุทธศาสตร์การพัฒนาด้านโครงสร้างพื้นฐาน
-แผนงานอุตสาหกรรมและโยธา

ที่	โครงการ	วัตถุประสงค์	เป้าหมาย (ผลผลิตของโครงการ)	งบประมาณ					ตัวชี้วัด (KPI)	ผลที่คาดว่าจะได้รับ	หน่วยงาน รับผิดชอบ หลัก
				๒๕๖๑ บาท	๒๕๖๒ บาท	๒๕๖๓ บาท	๒๕๖๔ บาท	๒๕๖๕ บาท			
๗.	ก่อสร้างถนนคอนกรีตเสริมเหล็กสายบ้านนายสุวิทย์ - คลองกรูยห้วย หมู่ที่ ๔	เพื่อให้การสัญจรและขนส่งผลผลิตของประชาชนได้รับความสะดวก	ถนนขนาดผิวจราจรกว้าง ๔ เมตร ยาว ๑,๕๐๐ เมตร (รายละเอียดตามแบบแปลนที่ อบต.กำหนด)			๕,๐๘๕,๐๐๐				ประชาชนมีถนนที่คงทนถาวร มีความปลอดภัย การขนส่งผลผลิตของประชาชนได้รับความสะดวก	กองช่าง/ อบจ./ทช./ กรม ส่งเสริมฯ
๘.	ก่อสร้างถนนคอนกรีตเสริมเหล็กสายซอย ๕ - สายหลัง หมู่ที่ ๔	เพื่อให้การสัญจรและขนส่งผลผลิตของประชาชนได้รับความสะดวก	ถนนขนาดผิวจราจรกว้าง ๔ เมตร ยาว ๑,๐๑๕ เมตร (รายละเอียดตามแบบแปลนที่ อบต.กำหนด)					๒,๗๔๐,๐๐๐		การสัญจรและขนส่งผลผลิตของประชาชนได้รับความสะดวก	กองช่าง/ อบจ./ทช./ กรม ส่งเสริมฯ

รายละเอียดโครงการพัฒนา
 แผนพัฒนาท้องถิ่น (พ.ศ.๒๕๖๑ - ๒๕๖๕)
 สำหรับ โครงการที่เกินศักยภาพขององค์กรปกครองส่วนท้องถิ่น
 องค์การบริหารส่วนตำบลกรงหย่น

ก.ยุทธศาสตร์จังหวัดที่ ๔ ศูนย์กลางการกระจายสินค้าและโลจิสติกส์ชั้นนำของภูมิภาคได้มาตรฐาน ลดต้นทุน เพิ่มประสิทธิภาพการคมนาคมและการขนส่ง
 ข.ยุทธศาสตร์การพัฒนาของ อปท.ในเขตจังหวัดที่ ๔ การพัฒนาด้านโครงสร้างพื้นฐาน

๑.ยุทธศาสตร์การพัฒนาด้านโครงสร้างพื้นฐาน
 -แผนงานการเกษตร

ที่	โครงการ	วัตถุประสงค์	เป้าหมาย (ผลผลิตของโครงการ)	งบประมาณ					ตัวชี้วัด (KPI)	ผลที่คาดว่าจะได้รับ	หน่วยงาน รับผิดชอบ หลัก
				๒๕๖๑ บาท	๒๕๖๒ บาท	๒๕๖๓ บาท	๒๕๖๔ บาท	๒๕๖๕ บาท			
๑.	ก่อสร้างระบบประปาหมู่บ้านแบบฝิวดินขนาดใหญ่มากบ้านนางนิยมนหมู่ที่ ๖	๑.เพื่อให้ระบบประปาผลิตน้ำประปาได้อย่างเพียงพอ ๒.เพื่อให้ประชาชนมีน้ำประปาใช้ได้ตลอดทั้งปี	ก่อสร้างระบบประปาแบบฝิวดินขนาดใหญ่มาก (หอดึงสูงแซมเปญเหล็ก)ขนาดความจุไม่น้อยกว่า ๔๐ ลบ.ม. สูง ๒๕ เมตร ทำการติดตั้งถังกรองสนิมเหล็กขนาดกรองได้ ๑๐ ลบ./ชม. จำนวน ๑ ชุด ทำการวางท่อเมนจ่ายน้ำแบบ พีอี PN ๖ ขนาด Ø ๑๖๐ มม. ระยะทาง ๒,๒๐๐ เมตร ขนาด Ø ๑๑๐ มม. ระยะทาง ๑,๒๐๐ เมตร และขนาด Ø ๗๕ มม. ระยะทาง ๑,๗๘๐ เมตร (รายละเอียดตามแบบแปลนที่ อบต.กำหนด)			๓,๘๗๒,๐๐๐				ประชาชนจำนวน ๒๐๐ ครัวเรือนมีน้ำประปาใช้ได้อย่างทั่วถึงตลอดทั้งปี	กองช่าง/ อบจ./ กรมส่งเสริมฯ/ กรมทรัพยากรน้ำฯ/กรมชลประทาน

รายละเอียดโครงการพัฒนา
 แผนพัฒนาท้องถิ่น (พ.ศ.๒๕๖๑ - ๒๕๖๕)
 สำหรับ โครงการที่เกินศักยภาพขององค์กรปกครองส่วนท้องถิ่น
 องค์การบริหารส่วนตำบลกรุงหยัน

ก.ยุทธศาสตร์จังหวัดที่ ๔ ศูนย์กลางการกระจายสินค้าและโลจิสติกส์ชั้นนำของภูมิภาคได้มาตรฐาน ลดต้นทุน เพิ่มประสิทธิภาพการคมนาคมและการขนส่ง
 ข.ยุทธศาสตร์การพัฒนาของ อปท.ในเขตจังหวัดที่ ๔ การพัฒนาด้านโครงสร้างพื้นฐาน

๑.ยุทธศาสตร์การพัฒนาด้านโครงสร้างพื้นฐาน
 -แผนงานการเกษตร

ที่	โครงการ	วัตถุประสงค์	เป้าหมาย (ผลผลิตของโครงการ)	งบประมาณ					ตัวชี้วัด (KPI)	ผลที่คาดว่าจะได้รับ	หน่วยงาน รับผิดชอบ หลัก
				๒๕๖๑ บาท	๒๕๖๒ บาท	๒๕๖๓ บาท	๒๕๖๔ บาท	๒๕๖๕ บาท			
๒.	ขุดลอกฝายน้ำล้นพรุเตียว หมู่ที่ ๑	๑.เพื่อปรับปรุง คุณภาพแหล่งน้ำ ในการผลิต น้ำประปาแจกจ่าย ให้กับประชาชนได้ อย่างทั่วถึง ๒.เพื่อป้องกันและ แก้ไขปัญหาภัย แล้งและอุทกภัย	ดำเนินการขุดลอกด้วย เครื่องจักรกล (เรือขุด) บน พื้นที่ดำเนินการไม่น้อยกว่า ๒๔,๐๐๐ ตร.ม. โดยขุดลึก เฉลี่ย ๓.๐๐ เมตร หรือ ปริมาณดินขุดไม่น้อยกว่า ๗๒,๐๐๐ ลบ.ม. (รายละเอียดตามแบบแปลน ที่ อบต.กำหนด)			๗,๑๐๐,๐ ๐๐				๑.ประชาชน ๔ หมู่บ้าน จำนวน ๔๐๐ ครัวเรือน มีแหล่งน้ำที่ ใช้ผลิตน้ำประปาที่ เพียงพอ ๒.ปรับปรุงคุณภาพ และเพิ่มพื้นที่เก็บกัก น้ำแก้ปัญหาในช่วงฤดู แล้ง	กองช่าง/ อบจ./ กรมส่งเสริมฯ/ กรมทรัพยากร น้ำฯ/กรม ชลประทาน

รายละเอียดโครงการพัฒนา
แผนพัฒนาท้องถิ่น (พ.ศ.๒๕๖๑ - ๒๕๖๕)
สำหรับ โครงการที่เกินศักยภาพขององค์กรปกครองส่วนท้องถิ่น
องค์การบริหารส่วนตำบลกรุงหยัน

ก.ยุทธศาสตร์จังหวัดที่ ๔ ศูนย์กลางการกระจายสินค้าและโลจิสติกส์ชั้นนำของภูมิภาคได้มาตรฐาน ลดต้นทุน เพิ่มประสิทธิภาพการคมนาคมและการขนส่ง
ข.ยุทธศาสตร์การพัฒนาของ อปท.ในเขตจังหวัดที่ ๔ การพัฒนาด้านโครงสร้างพื้นฐาน

๑.ยุทธศาสตร์การพัฒนาด้านโครงสร้างพื้นฐาน

-แผนงานการเกษตร

ที่	โครงการ	วัตถุประสงค์	เป้าหมาย (ผลผลิตของโครงการ)	งบประมาณ					ตัวชี้วัด (KPI)	ผลที่คาดว่าจะได้รับ	หน่วยงาน รับผิดชอบ หลัก
				๒๕๖๑ บาท	๒๕๖๒ บาท	๒๕๖๓ บาท	๒๕๖๔ บาท	๒๕๖๕ บาท			
๓.	ก่อสร้างระบบประปาหมู่บ้านแบบบาดาลขนาดกลางบ้านบางปรน หมู่ที่ ๑	๑.เพื่อให้ระบบประปาผลิตน้ำประปาได้อย่างเพียงพอ ๒.เพื่อให้ประชาชนมีน้ำประปาใช้ได้ตลอดทั้งปี	ก่อสร้างระบบประปาแบบบาดาลขนาดกลาง (หอลังสูงแชมเปญเหล็ก)ขนาดความจุไม่น้อยกว่า ๓๐ ลบ.ม. สูง ๒๕ เมตร ทำการก่อสร้างถึงเก็บน้ำใสขนาดความจุไม่น้อยกว่า ๑๐๐ ลบ.ม.จำนวน ๑ ชุด ทำการติดตั้งถังกรองสนิมเหล็กขนาดกรองได้ ๑๐ ลบ./ชม. จำนวน ๑ ชุด ทำการวางท่อเมนจ่ายน้ำแบบ พีอี PN ๖ ขนาด Ø ๑๑๐ มม.ระยะทาง ๒,๐๐๐ เมตร และขนาด Ø ๗๕ มม. ระยะทาง ๑,๘๐๐ เมตร (รายละเอียดตามแบบแปลนที่ อบต.กำหนด)				๒,๕๐๐,๐๐๐			ประชาชนจำนวน ๑๐๐ ครัวเรือนมีน้ำประปาใช้ได้อย่างทั่วถึงตลอดทั้งปี	กองช่าง/ อบจ./ กรมส่งเสริมฯ/ กรมทรัพยากรน้ำ/กรมชลประทาน

รายละเอียดโครงการพัฒนา
แผนพัฒนาท้องถิ่น (พ.ศ.๒๕๖๑ - ๒๕๖๕)
สำหรับ โครงการที่เกินศักยภาพขององค์กรปกครองส่วนท้องถิ่น
องค์การบริหารส่วนตำบลกรูยห้วย

ก.ยุทธศาสตร์จังหวัดที่ ๔ ศูนย์กลางการกระจายสินค้าและโลจิสติกส์ชั้นนำของภูมิภาคได้มาตรฐาน ลดต้นทุน เพิ่มประสิทธิภาพการคมนาคมและการขนส่ง
ข.ยุทธศาสตร์การพัฒนาของ อปท.ในเขตจังหวัดที่ ๔ การพัฒนาด้านโครงสร้างพื้นฐาน

๑.ยุทธศาสตร์การพัฒนาด้านโครงสร้างพื้นฐาน
-แผนงานการเกษตร

ที่	โครงการ	วัตถุประสงค์	เป้าหมาย (ผลผลิตของโครงการ)	งบประมาณ					ตัวชี้วัด (KPI)	ผลที่คาดว่าจะได้รับ	หน่วยงาน รับผิดชอบ หลัก
				๒๕๖๑ บาท	๒๕๖๒ บาท	๒๕๖๓ บาท	๒๕๖๔ บาท	๒๕๖๕ บาท			
๔.	ปรับปรุงระบบประปาหมู่บ้านแบบบาดาลขนาดกลางวัดเขาหน้าเหียง หมู่ที่ ๑	๑.เพื่อให้ระบบประปาผลิตน้ำประปาได้อย่างเพียงพอ ๒.เพื่อให้ประชาชนมีน้ำประปาใช้ได้ตลอดทั้งปี	ก่อสร้างระบบประปาแบบบาดาลขนาดกลาง (หอลังสูงแชมเปญเหล็ก)ขนาดความจุไม่น้อยกว่า ๓๐ ลบ.ม. สูง ๒๕ เมตร ทำการก่อสร้างถังเก็บน้ำใสขนาดความจุไม่น้อยกว่า ๑๐๐ ลบ.ม. จำนวน ๑ ชุด ทำการติดตั้งถังกรองสนิมเหล็กขนาดกรองได้ ๑๐ ลบ./ชม. จำนวน ๑ ชุด ทำการวางท่อเมนจ่ายน้ำแบบ พีอี PN ๖ ขนาด Ø ๑๑๐ มม. ระยะทาง ๓,๐๐๐ เมตร (รายละเอียดตามแบบแปลนที่ อบต.กำหนด					๒,๕๐๐,๐๐๐		ประชาชนจำนวน ๑๐๐ ครัวเรือนมีน้ำประปาใช้ได้อย่างทั่วถึงตลอดทั้งปี	กองช่าง/ อบจ./ กรมส่งเสริมฯ/ กรมทรัพยากรน้ำฯ/กรมชลประทาน

รายละเอียดโครงการพัฒนา
แผนพัฒนาท้องถิ่น (พ.ศ.๒๕๖๑ - ๒๕๖๕)
สำหรับ โครงการที่เกินศักยภาพขององค์กรปกครองส่วนท้องถิ่น
องค์การบริหารส่วนตำบลกรุงหยัน

ก.ยุทธศาสตร์จังหวัดที่ ๔ ศูนย์กลางการกระจายสินค้าและโลจิสติกส์ชั้นนำของภูมิภาคได้มาตรฐาน ลดต้นทุน เพิ่มประสิทธิภาพการคมนาคมและการขนส่ง
ข.ยุทธศาสตร์การพัฒนาของ อปท.ในเขตจังหวัดที่ ๔ การพัฒนาด้านโครงสร้างพื้นฐาน

๑.ยุทธศาสตร์การพัฒนาด้านโครงสร้างพื้นฐาน
-แผนงานการเกษตร

ที่	โครงการ	วัตถุประสงค์	เป้าหมาย (ผลผลิตของโครงการ)	งบประมาณ					ตัวชี้วัด (KPI)	ผลที่คาดว่าจะได้รับ	หน่วยงาน รับผิดชอบ หลัก
				๒๕๖๑ บาท	๒๕๖๒ บาท	๒๕๖๓ บาท	๒๕๖๔ บาท	๒๕๖๕ บาท			
๕.	ปรับปรุงระบบประปาหมู่บ้านแบบบาดาลขนาดกลางวัดประดู่หอม หมู่ที่ ๑	๑.เพื่อให้ระบบประปาผลิตน้ำประปาได้อย่างเพียงพอ ๒.เพื่อให้ประชาชนมีน้ำประปาใช้ได้ตลอดทั้งปี	ก่อสร้างระบบประปาแบบบาดาลขนาดกลาง (หอลังสูงแซมเปญเหล็ก)ขนาดความจุไม่น้อยกว่า ๓๐ ลบ.ม. สูง ๒๕ เมตร ทำการก่อสร้างถังเก็บน้ำใสขนาดความจุไม่น้อยกว่า ๑๐๐ ลบ.ม. จำนวน ๑ ชุด ทำการติดตั้งถังกรองสนิมเหล็กขนาดกรองได้ ๑๐ ลบ./ชม. จำนวน ๑ ชุด (รายละเอียดตามแบบแปลนที่ อบต.กำหนด					๑๓,๐๕๐, ๐๐๐		ประชาชนจำนวน ๑๐๐ครัวเรือนมีน้ำประปาใช้ได้อย่างทั่วถึงตลอดทั้งปี	กองช่าง/ อบจ./ กรมส่งเสริมฯ/ กรมทรัพยากรน้ำฯ/กรมชลประทาน

รายละเอียดโครงการพัฒนา
 แผนพัฒนาท้องถิ่น (พ.ศ.๒๕๖๑ - ๒๕๖๕)
 สำหรับ โครงการที่เกี่วข้องขององค์กรปกครองส่วนท้องถิ่น
 องค์การบริหารส่วนตำบลกรูยห้วย

ก.ยุทธศาสตร์จังหวัดที่ ๒ การพัฒนาการท่องเที่ยวควบจกรเป็นเกษตรคุณภาพและนำนวัตกรรมเกษตรมาใช้เพื่อสร้างมูลค่าเพิ่มผลผลิตและสร้างรายได้
 ข.ยุทธศาสตร์การพัฒนาของ อปท.ในเขตจังหวัดที่ ๒ การพัฒนาด้านการส่งเสริมและพัฒนาการท่องเที่ยว

๖.ยุทธศาสตร์การพัฒนาด้านการส่งเสริมและพัฒนาการท่องเที่ยว
 -แผนงานศาสนาวัฒนธรรมและนันทนาการ

ที่	โครงการ	วัตถุประสงค์	เป้าหมาย (ผลผลิตของโครงการ)	งบประมาณ					ตัวชี้วัด (KPI)	ผลที่คาดว่าจะได้รับ	หน่วยงาน รับผิดชอบ หลัก
				๒๕๖๑ บาท	๒๕๖๒ บาท	๒๕๖๓ บาท	๒๕๖๔ บาท	๒๕๖๕ บาท			
๑.	ปรับปรุงทัศนสวณสาธารณะ บ้านทะเลสองห้อง หมู่ที่ ๖	เพื่อให้ประชาชน ได้มีสถานที่ พักผ่อนหย่อนใจ และเป็นสถานที่ ท่องเที่ยว	ปรับปรุงทัศนทะเลสองห้อง ให้เป็นสถานที่ท่องเที่ยว ออกก้าลังกาย พักผ่อน หย่อนใจ ฯลฯ (รายละเอียด ตามแบบแปลนที่ อบต. กำหนด)		๒,๐๐๐,๐ ๐๐	๒,๐๐๐,๐ ๐๐	๒,๐๐๐,๐ ๐๐	๒,๐๐๐,๐ ๐๐		สามารถส่งเสริมและ พัฒนาตำบลให้เป็น แหล่งท่องเที่ยวใน พื้นที่ตำบลกรูยห้วย และสามารถสร้าง รายได้ให้กับประชาชน	สำนักงาน ปลัด/อบจ./ ททท./กกท./ กรมส่งเสริมฯ
๒.	ติดตั้งกล้องวงจรปิด (CCTV) สวนสาธารณะบ้านทะเล สองห้อง หมู่ที่ ๖	เพื่อให้ประชาชน ในพื้นที่มีความ ปลอดภัยในชีวิต และทรัพย์สิน	ติดตั้งกล้องวงจรปิด(CCTV) จำนวน ๙ จุด ตามจุดต่างๆ บริเวณพื้นที่สวนสาธารณะ บ้านทะเลสองห้อง (รายละเอียดตามแบบแปลน และคุณลักษณะของ อบต. กรูยห้วยกำหนด)			๙๗๐,๐๐ ๐				สามารถสร้างความ ปลอดภัยให้กับ ประชาชน นักท่องเที่ยว มีความ ปลอดภัยในชีวิต และ ทรัพย์สิน	สำนักงาน ปลัด/อบจ./ ททท./กกท./ กรมส่งเสริมฯ

รายละเอียดโครงการพัฒนา
 แผนพัฒนาท้องถิ่น (พ.ศ.๒๕๖๑ - ๒๕๖๕)
 สำหรับ โครงการที่เกี่วกับสภาพขององค์กรปกครองส่วนท้องถิ่น
 องค์การบริหารส่วนตำบลกรูยห้วย

ก.ยุทธศาสตร์จังหวัดที่ ๒ การพัฒนาการท่องเที่ยวควบจกรเป็นเกษตรคุณภาพและนำนวัตกรรมเกษตรมาใช้เพื่อสร้างมูลค่าเพิ่มผลผลิตและสร้างรายได้
 ข.ยุทธศาสตร์การพัฒนาของ อปท.ในเขตจังหวัดที่ ๒ การพัฒนาด้านการส่งเสริมและพัฒนาการท่องเที่ยว

๖.ยุทธศาสตร์การพัฒนาด้านการส่งเสริมและพัฒนาการท่องเที่ยว
 -แผนงานศาสนาวัฒนธรรมและนันทนาการ

ที่	โครงการ	วัตถุประสงค์	เป้าหมาย (ผลผลิตของโครงการ)	งบประมาณ					ตัวชี้วัด (KPI)	ผลที่คาดว่าจะได้รับ	หน่วยงาน รับผิดชอบ หลัก
				๒๕๖๑ บาท	๒๕๖๒ บาท	๒๕๖๓ บาท	๒๕๖๔ บาท	๒๕๖๕ บาท			
๓.	ก่อสร้างถนนคอนกรีตเสริมเหล็กสายรอบทะเลสองห้อง หมู่ที่ ๖	เพื่อให้ประชาชนสัญจร ใช้ออกกำลังกายและพักผ่อนหย่อนใจ	ถนนขนาดผิวจราจรกว้าง ๔ เมตร ยาว ๙๐๐ เมตร (รายละเอียดตามแบบแปลนที่ อบต.กำหนด)			๒,๔๓๐,๐๐๐				สามารถให้ประชาชนใช้สัญจร ออกกำลังกายและพักผ่อนหย่อนใจ และสามารถส่งเสริมให้มีการออกกำลังกายมากยิ่งขึ้น	กองช่าง/ อบจ./กกท./ ททท/ สำนักงาน จังหวัดฯ/ กรม ส่งเสริมฯ
๔.	ก่อสร้างรั้วล้อมรอบสวนสาธารณะบ้านทะเลสองห้อง หมู่ที่ ๖	เพื่อให้ประชาชนที่ออกกำลังกายมีความปลอดภัยต่อการเข้ามาใช้บริการและสามารถส่งเสริมให้มีการออกกำลังกายยิ่งขึ้น	ทำการก่อสร้างรั้วล้อมรอบสวนสาธารณะบ้านทะเลสองห้องเป็นระยะทางยาว ๑,๒๐๐ เมตร (รายละเอียดตามแบบแปลนที่ อบต.กำหนด)			๒,๗๐๐,๐๐๐				สามารถส่งเสริมให้ประชาชนมีการออกกำลังกาย สร้างความปลอดภัยให้ประชาชนที่เข้ามาใช้บริการและสามารถส่งเสริมให้มีการออกกำลังกายยิ่งขึ้น	กองช่าง/ อบจ./กกท./ ททท/ สำนักงาน จังหวัดฯ/ กรม ส่งเสริมฯ

บัญชีครุภัณฑ์
แผนพัฒนาท้องถิ่น (พ.ศ.๒๕๖๑-๒๕๖๕)
องค์การบริหารส่วนตำบลกรุงหยัน

ที่	แผนงาน	หมวด	ประเภท	เป้าหมาย(ผลผลิตของครุภัณฑ์)	งบประมาณ					หน่วยงานรับผิดชอบหลัก
					๒๕๖๑ (บาท)	๒๕๖๒ (บาท)	๒๕๖๓ (บาท)	๒๕๖๔ (บาท)	๒๕๖๕ (บาท)	
๑.	แผนบริหารงานทั่วไป แผนงานการศึกษา แผนงานเคหะและชุมชน	ค่าครุภัณฑ์	ครุภัณฑ์ สำนักงาน	จัดหาครุภัณฑ์สำนักงานตาม ความจำเป็น เช่น คอมพิวเตอร์ , โต้ะ , แก้อี , เครื่อง Fax ฯลฯ	๔๐๐,๐๐๐	๔๐๐,๐๐๐	๔๐๐,๐๐๐	๔๐๐,๐๐๐	๔๐๐,๐๐๐	สำนักงานปลัด/ กองคลัง/กอง ช่าง/กอง การศึกษาฯ
๒.	แผนบริหารงานทั่วไป แผนงานการศึกษา แผนงานเคหะและชุมชน	ค่าครุภัณฑ์	ครุภัณฑ์ สำนักงาน	ปรับปรุง บำรุง รักษาและ ซ่อมแซมครุภัณฑ์สำนักงาน ตามความจำเป็น เช่น คอมพิวเตอร์ , โต้ะ , แก้อี , เครื่อง Fax ฯลฯ	๔๐๐,๐๐๐	๔๐๐,๐๐๐	๔๐๐,๐๐๐	๔๐๐,๐๐๐	๔๐๐,๐๐๐	สำนักงานปลัด/ กองคลัง/กอง ช่าง/กอง การศึกษาฯ
๓.	แผนบริหารงานทั่วไป	ค่าครุภัณฑ์	ครุภัณฑ์ สำนักงาน	จัดซื้อเครื่องพ่นหมอกควัน และเครื่องพ่นสารเคมี จำนวน ๒ เครื่อง				๑๒๐,๐๐๐		สำนักงานปลัด
๔.	แผนงานการศึกษา	ค่าครุภัณฑ์	ครุภัณฑ์โฆษณา และเผยแพร่	จัดซื้อโปรเจ็คเตอร์ สพด. บ้านกรุงหยัน			๒๕,๐๐๐			กองการศึกษาฯ
๕.	แผนงานเคหะและชุมชน	ค่าครุภัณฑ์	ครุภัณฑ์สำรวจ	จัดซื้อกล่องวัดมุมแบบ ประมวลผลรวม (TOTAL STATION) พร้อมอุปกรณ์ จำนวน ๑ ชุด				๓๐๐,๐๐๐		กองช่าง
๖.	แผนงานบริหารทั่วไป	ค่าครุภัณฑ์	ครุภัณฑ์โฆษณา และเผยแพร่	จัดซื้อเครื่องบันทึกเสียง จำนวน ๑ อัน			๗,๐๐๐			สำนักงานปลัด

บัญชีครุภัณฑ์
แผนพัฒนาท้องถิ่น (พ.ศ.๒๕๖๑-๒๕๖๕)
องค์การบริหารส่วนตำบลกรูงหยัน

ที่	แผนงาน	หมวด	ประเภท	เป้าหมาย(ผลผลิตของครุภัณฑ์)	งบประมาณ					หน่วยงานรับผิดชอบหลัก
					๒๕๖๑ (บาท)	๒๕๖๒ (บาท)	๒๕๖๓ (บาท)	๒๕๖๔ (บาท)	๒๕๖๕ (บาท)	
๗.	แผนงานบริหารทั่วไป	ค่าครุภัณฑ์	ครุภัณฑ์โฆษณาและเผยแพร่	จัดซื้อเครื่องเสียงติดรถประชาสัมพันธ์ จำนวน ๑ ชุด			๓๕,๐๐๐			สำนักงานปลัด
๘.	แผนงานการศึกษา	ค่าครุภัณฑ์	ครุภัณฑ์โฆษณาและเผยแพร่	จัดซื้ออุปกรณ์เครื่องเสียงหอกระจายข่าว (ศพด.บ้านกรูงหยัน)			๗๐,๐๐๐			กองการศึกษาฯ
๙.	แผนงานบริหารทั่วไป	ค่าครุภัณฑ์	ครุภัณฑ์งานบ้านงานครัว	จัดซื้อเครื่องฉีดย้ำแรงดันสูง จำนวน ๑ เครื่อง			๑๕,๐๐๐			สำนักงานปลัด
๑๐.	แผนงานเคหะและชุมชน	ค่าครุภัณฑ์	ครุภัณฑ์สำนักงาน	จัดซื้ออุปกรณ์อ่านบัตรแบบเอนกประสงค์ (Smart Card Reader) จำนวน ๒ เครื่อง			๑,๔๐๐			กองช่าง
๑๑.	แผนงานรักษาความสงบภายใน	ค่าครุภัณฑ์	ครุภัณฑ์ไฟฟ้าและวิทยุ	จัดซื้อเครื่องวิทยุรับส่งแบบพกพาตัวลูกจำนวน ๑๕ เครื่อง			๑๘๐,๐๐๐			สำนักงานปลัด
๑๒.	แผนงานรักษาความสงบภายใน	ค่าครุภัณฑ์	ครุภัณฑ์ไฟฟ้าและวิทยุ	จัดซื้อวิทยุสื่อสารตัวแม่ย่านความถี่ขนาด ๔๐ วัตต์ พร้อมอุปกรณ์จำนวน ๑ ชุด			๓๕,๐๐๐			สำนักงานปลัด
๑๓.	แผนงานรักษาความสงบภายใน	ค่าครุภัณฑ์	ครุภัณฑ์ไฟฟ้าและวิทยุ	จัดซื้อพร้อมติดตั้งเสาสัญญาณอากาศส่งทางไกลพร้อมอุปกรณ์จำนวน ๑ ชุด			๓๕,๐๐๐			สำนักงานปลัด

ส่วนที่ ๔ การติดตามและประเมินผล

๔.๑ การติดตามและประเมินผลยุทธศาสตร์ขององค์กรปกครองส่วนท้องถิ่นในเขตจังหวัด

ตามพระราชบัญญัติกำหนดแผนและขั้นตอนการกระจายอำนาจให้แก่องค์กรปกครองส่วนท้องถิ่น พ.ศ. ๒๕๔๒ ได้กำหนดให้แก่องค์กรปกครองส่วนท้องถิ่น มีอำนาจและหน้าที่ในการจัดทำแผนพัฒนาท้องถิ่นของตนเอง โดยในการจัดทำแผนพัฒนาขององค์กรปกครองส่วนท้องถิ่นนั้น จะต้องดำเนินการตามระเบียบกระทรวงมหาดไทย ว่าด้วยการจัดทำแผนพัฒนาขององค์กรปกครองส่วนท้องถิ่น พ.ศ. ๒๕๔๘ และที่แก้ไขเพิ่มเติมถึง (ฉบับที่ ๓) พ.ศ. ๒๕๖๑ ทั้งนี้ แผนพัฒนาท้องถิ่นจะต้องสอดคล้องกับแผนพัฒนาจังหวัด ยุทธศาสตร์การพัฒนาขององค์กรปกครองส่วนท้องถิ่นในเขตจังหวัด แผนพัฒนาอำเภอ แผนพัฒนาตำบล แผนพัฒนาหมู่บ้านหรือแผนชุมชน อันมีลักษณะเป็นการกำหนดรายละเอียดแผนงาน ดังนั้น จึงต้องมีการกำหนดยุทธศาสตร์การพัฒนาขององค์กรปกครองส่วนท้องถิ่นในเขตจังหวัดขึ้น ตามกระบวนการพิจารณาจากประชาคมท้องถิ่นระดับจังหวัด ร่วมกับคณะกรรมการพัฒนาองค์การบริหารส่วนจังหวัด คณะกรรมการประสานแผนพัฒนาท้องถิ่นระดับจังหวัด ผู้แทนองค์กรปกครองส่วนท้องถิ่นในเขตจังหวัด ร่วมกันจัดทำ ทบทวน หรือเปลี่ยนแปลงยุทธศาสตร์การพัฒนาขององค์กรปกครองส่วนท้องถิ่นในเขตจังหวัด เพื่อให้การจัดทำแผนพัฒนาขององค์กรปกครองส่วนท้องถิ่นเกิดประสิทธิภาพ ประสิทธิผล โดยนำยุทธศาสตร์การพัฒนาขององค์กรปกครองส่วนท้องถิ่นในเขตจังหวัดไปใช้เป็นแนวทางในการจัดทำแผนพัฒนาท้องถิ่นของตนเองได้ต่อไป และเพื่อให้สามารถบูรณาการกับแผนพัฒนาจังหวัด แผนปฏิบัติราชการประจำปีของจังหวัดและตอบสนองความต้องการของประชาชนอันจะนำไปสู่การจัดทำงบประมาณ ที่มีประสิทธิภาพในท้องถิ่นได้อย่างแท้จริง เป็นเครื่องมือในการพัฒนาท้องถิ่นให้เข้มแข็ง เกิดประโยชน์สูงสุดต่อประชาชนในท้องถิ่น

ดังนั้น องค์กรปกครองส่วนท้องถิ่น จึงต้องกำหนดยุทธศาสตร์การพัฒนาขององค์กรปกครองส่วนท้องถิ่นให้สอดคล้องยุทธศาสตร์การพัฒนาขององค์กรปกครองส่วนท้องถิ่นในเขตจังหวัด เพื่อนำไปสู่การบูรณาการร่วมกัน ให้เกิดความสอดคล้องกับแผนพัฒนาจังหวัด สามารถเชื่อมโยงไปสู่แผนพัฒนากลุ่มจังหวัด แผนพัฒนาภาค แผนพัฒนาเศรษฐกิจและสังคมแห่งชาติ ฉบับที่ ๑๒ แผนยุทธศาสตร์ชาติ ๒๐ ปี ไทยแลนด์ ๔.๐ และในการจัดทำแผนพัฒนาท้องถิ่น (พ.ศ. ๒๕๖๑ - ๒๕๖๕) จะต้องมีการติดตามและติดตามและประเมินผลยุทธศาสตร์เพื่อความสอดคล้องแผนพัฒนาท้องถิ่นขององค์กรปกครองส่วนท้องถิ่น ตามระเบียบกระทรวงมหาดไทย ว่าด้วยการจัดทำแผนขององค์กรปกครองส่วนท้องถิ่น พ.ศ. ๒๕๔๘ และที่แก้ไขเพิ่มเติมถึง (ฉบับที่ ๓) พ.ศ. ๒๕๖๑ โดยคณะกรรมการติดตามและประเมินผลแผนพัฒนาท้องถิ่น จะต้องดำเนินการให้คะแนนตามเกณฑ์ที่กำหนดไว้ ซึ่งเป็นส่วนหนึ่งของการติดตามและประเมินผลแผนพัฒนา โดยดำเนินการให้แล้วเสร็จภายในหกสิบวัน นับแต่วันที่ประกาศใช้งบประมาณรายจ่าย รายละเอียดแนวทางการพิจารณาตามหนังสือกระทรวงมหาดไทย ด่วนที่สุด ที่ มท ๐๘๑๐.๓/ว ๒๙๓๑ ลงวันที่ ๑๕ พฤษภาคม ๒๕๖๒ เรื่อง ชักซ้อมแนวทางการทบทวนแผนพัฒนาท้องถิ่น (พ.ศ. ๒๕๖๑ - ๒๕๖๕) ขององค์กรปกครองส่วนท้องถิ่น ดังนี้

แนวทางการพิจารณาการติดตามและประเมินผลยุทธศาสตร์
เพื่อความสอดคล้องแผนพัฒนาท้องถิ่นขององค์กรปกครองส่วนท้องถิ่น

ประเด็นการพิจารณา	คะแนน
๑. ข้อมูลสภาพทั่วไปและข้อมูลพื้นฐานขององค์กรปกครองส่วนท้องถิ่น	๒๐
๒. การวิเคราะห์สถานการณ์และศักยภาพ	๒๐
๓. ยุทธศาสตร์ประกอบด้วย	๖๐
๓.๑ ยุทธศาสตร์ขององค์กรปกครองส่วนท้องถิ่น	(๑๐)
๓.๒ ยุทธศาสตร์ขององค์กรปกครองส่วนท้องถิ่นในเขตจังหวัด	(๑๐)
๓.๓ ยุทธศาสตร์จังหวัด	(๑๐)
๓.๔ วิสัยทัศน์	(๕)
๓.๕ กลยุทธ์	(๕)
๓.๖ เป้าประสงค์ของแต่ละประเด็นกลยุทธ์	(๕)
๓.๗ จุดยืนทางยุทธศาสตร์	(๕)
๓.๘ แผนงาน	(๕)
๓.๙ ความเชื่อมโยงของยุทธศาสตร์ในภาพรวม	(๕)
รวมคะแนน	๑๐๐

**แนวทางเบื้องต้นในการให้คะแนนแนวทางการพิจารณาการติดตามและประเมินผลยุทธศาสตร์
เพื่อความสอดคล้องแผนพัฒนาท้องถิ่นขององค์กรปกครองส่วนท้องถิ่น**

ประเด็นการ พิจารณา	รายละเอียดหลักเกณฑ์	คะแนน เต็ม	คะแนน ที่ได้
๑. ข้อมูลสภาพ ทั่วไปและข้อมูล พื้นฐานขององค์กร ปกครองส่วนท้องถิ่น	ควรประกอบด้วยข้อมูลดังนี้ (๑) ข้อมูลเกี่ยวกับด้านกายภาพ เช่น ที่ตั้งของหมู่บ้าน/ชุมชน/ตำบล ลักษณะภูมิประเทศ ลักษณะภูมิอากาศ ลักษณะของที่ดิน ลักษณะของ แหล่งน้ำ ลักษณะของป่าไม้ ฯลฯ ด้านการเมือง/การปกครอง เช่น เขต การปกครองการเลือกตั้ง ฯลฯ	๒๐ (๓)	
	(๒) ข้อมูลเกี่ยวกับด้านการเมือง/การปกครอง เช่น เขตการปกครอง การเลือกตั้ง ฯลฯ ประชากร เช่น ข้อมูลเกี่ยวกับจำนวนประชากร และ ช่วงอายุและจำนวนประชากร ฯลฯ	(๒)	
	(๓) ข้อมูลเกี่ยวกับสภาพทางสังคม เช่น การศึกษา สาธารณสุข อาชญากรรม ยาเสพติด การสังคมสงเคราะห์	(๒)	
	(๔) ข้อมูลเกี่ยวกับระบบบริหารพื้นฐาน เช่น การคมนาคมขนส่ง การ ไฟฟ้า การประปา โทรศัพท์ ฯลฯ	(๒)	
	(๕) ข้อมูลเกี่ยวกับระบบเศรษฐกิจ เช่น การเกษตร การประมง การ ประมงสัตว์ การบริการ การท่องเที่ยว อุตสาหกรรม การพาณิชย์/กลุ่ม อาชีพแรงงาน ฯลฯ	(๒)	
	(๖) ข้อมูลเกี่ยวกับศาสนา ประเพณี วัฒนธรรม เช่น การนับถือศาสนา ประเพณี และงานประจำปี ภูมิปัญญาท้องถิ่น ภาษาถิ่น สินค้าพื้นเมือง และของที่ระลึก ฯลฯ และอื่นๆ	(๒)	
	(๗) ข้อมูลเกี่ยวกับทรัพยากรธรรมชาติ เช่น น้ำ ป่าไม้ ภูเขา คุณภาพ ของทรัพยากรธรรมชาติ ฯลฯ	(๒)	
	(๘) การสำรวจและจัดเก็บข้อมูลเพื่อการจัดทำแผนพัฒนาท้องถิ่นหรือ การใช้ข้อมูล จปฐ.	(๒)	
	(๙) การประชุมประชาคมท้องถิ่น รูปแบบ วิธีการ และการดำเนินการ ประชุมประชาคมท้องถิ่นโดยใช้กระบวนการร่วมคิด ร่วมทำ ร่วม ตัดสินใจ ร่วมตรวจสอบ ร่วมรับประโยชน์ ร่วมแก้ไขปัญหา ปรึกษาหารือ แลกเปลี่ยนเรียนรู้ เพื่อแก้ไขปัญหาสำหรับการพัฒนา ท้องถิ่นตามอำนาจหน้าที่ขององค์กรปกครองส่วนท้องถิ่น	(๓)	

ประเด็น การพิจารณา	รายละเอียดหลักเกณฑ์	คะแนน เต็ม	คะแนน ที่ได้
๒. การวิเคราะห์ สถานการณ์และ ศักยภาพ	ควรประกอบด้วยข้อมูลดังนี้ (๑) การวิเคราะห์ที่ควบคุมความเชื่อมโยง ความสอดคล้องยุทธศาสตร์ จังหวัด ยุทธศาสตร์การพัฒนาขององค์กรปกครองส่วนท้องถิ่นในเขต จังหวัด ยุทธศาสตร์ขององค์กรปกครองส่วนท้องถิ่น นโยบายของ ผู้บริหารท้องถิ่น รวมถึงความเชื่อมโยงแผนยุทธศาสตร์ชาติ ๒๐ ปี แผนพัฒนาเศรษฐกิจและสังคมแห่งชาติ และ Thailand ๔.๐	๒๐ (๕)	
	(๒) การวิเคราะห์การใช้ผังเมืองรวมหรือผังเมืองเฉพาะและการบังคับ ใช้ผลของการบังคับใช้ สภาพการณ์ที่เกิดขึ้นต่อการพัฒนาท้องถิ่น	(๓)	
	(๓) การวิเคราะห์ทางสังคม เช่น ด้านแรงงาน การศึกษา สาธารณสุข ความยากจน อาชญากรรม ปัญหาเสพติด เทคโนโลยี จารีต ประเพณี วัฒนธรรม ภูมิปัญญาท้องถิ่น เป็นต้น	(๓)	
	(๔) การวิเคราะห์ทางเศรษฐกิจ ข้อมูลด้านรายได้ครัวเรือน การส่งเสริม อาชีพ กลุ่มอาชีพ กลุ่มทางสังคม การพัฒนาอาชีพและกลุ่มต่างๆ สภาพทางเศรษฐกิจและความเป็นอยู่ทั่วไป เป็นต้น	(๓)	
	(๕) การวิเคราะห์สิ่งแวดล้อม พื้นที่สีเขียว ธรรมชาติต่างๆ ทาง ภูมิศาสตร์ กระบวนการหรือสิ่งที่เกิดขึ้น การประดิษฐ์ที่มีผลต่อ สิ่งแวดล้อมและการพัฒนา	(๓)	
	(๖) ผลการวิเคราะห์ศักยภาพเพื่อประเมินสถานภาพการพัฒนาใน ปัจจุบันและโอกาสการพัฒนาในอนาคตของท้องถิ่น ด้วยเทคนิค SWOT Analysis ที่อาจส่งผลต่อการดำเนินงานได้แก่ S-Strengit (จุด แข็ง) W-Weakness (จุดอ่อน) O-Opportunity (โอกาส) และT- Therat (อุปสรรค)	(๓)	
๓. ยุทธศาสตร์ ๓.๑ ยุทธศาสตร์ของ องค์กรปกครองส่วน ท้องถิ่น ๓.๒ ยุทธศาสตร์ของ องค์กรปกครองส่วน ท้องถิ่นในเขตจังหวัด ๓.๓ ยุทธศาสตร์ จังหวัด	ควรประกอบด้วยข้อมูลดังนี้ สอดคล้องกับสภาพสังคม เศรษฐกิจ สิ่งแวดล้อมของท้องถิ่น ประเด็นปัญหาการพัฒนาและแนวทางการ พัฒนาที่สอดคล้องกับยุทธศาสตร์ขององค์กรปกครองส่วนท้องถิ่น และ เชื่อมโยงหลักพระราชบัญญัติแผนยุทธศาสตร์ชาติ ๒๐ ปี แผนพัฒนา เศรษฐกิจและสังคมแห่งชาติ และ Thailand ๔.๐	๖๐ (๑๐)	
	สอดคล้องและเชื่อมโยงกับสภาพสังคม เศรษฐกิจ สิ่งแวดล้อมของ ท้องถิ่น และยุทธศาสตร์จังหวัด และเชื่อมโยงหลักพระราชบัญญัติแผน ยุทธศาสตร์ชาติ ๒๐ ปี แผนพัฒนาเศรษฐกิจและสังคมแห่งชาติและ Thailand ๔.๐	(๑๐)	
	สอดคล้องกับแผนพัฒนากลุ่มจังหวัด ยุทธศาสตร์พัฒนาภาค แผนพัฒนาเศรษฐกิจและสังคมแห่งชาติ แผนการบริหารราชการ แผ่นดิน นโยบาย/ยุทธศาสตร์ คสช. และนโยบายรัฐบาล หลักประชา รัฐ แผนยุทธศาสตร์ชาติ ๒๐ ปี และThailand ๔.๐	(๑๐)	

ประเด็นการพิจารณา	รายละเอียดหลักเกณฑ์	คะแนนเต็ม	คะแนนที่ได้
๓.๔ วิสัยทัศน์	วิสัยทัศน์ ซึ่งมีลักษณะแสดงสถานภาพที่องค์กรปกครองส่วนท้องถิ่นต้องการจะเป็นหรือบรรลุถึงอนาคตอย่างชัดเจน สอดคล้องกับโอกาสและศักยภาพที่เป็นลักษณะเฉพาะขององค์กรปกครองส่วนท้องถิ่นและสัมพันธ์กับโครงการพัฒนา	(๕)	
๓.๕ กลยุทธ์	แสดงให้เห็นช่องทาง วิธีการ ภารกิจหรือสิ่งที่จะต้องทำตามอำนาจหน้าที่ขององค์กรปกครองส่วนท้องถิ่นที่จะนำไปสู่การบรรลุวิสัยทัศน์ หรือแสดงให้เห็นถึงความชัดเจนในสิ่งที่จะดำเนินการให้บรรลุวิสัยทัศน์นั้น	(๕)	
๓.๖ เป้าประสงค์ของแต่ละประเด็นกลยุทธ์	เป้าประสงค์ของแต่ละประเด็นกลยุทธ์มีความสอดคล้องและสนับสนุนต่อกิจกรรมที่จะเกิดขึ้น มุ่งหมายสิ่งหนึ่งสิ่งใดที่ชัดเจน	(๕)	
๓.๗ จุดยืนทางยุทธศาสตร์ (Positioning)	ความมุ่งมั่นอันแน่วแน่ในการวางแผนพัฒนาท้องถิ่น เพื่อให้บรรลุวิสัยทัศน์ขององค์กรปกครองส่วนท้องถิ่น ซึ่งเกิดจากศักยภาพของพื้นที่จริง ที่จะนำไปสู่ผลสำเร็จทางยุทธศาสตร์	(๕)	
๓.๘ แผนงาน	แผนงานหรือจุดมุ่งหมายเพื่อการพัฒนาในอนาคต กำหนดจุดมุ่งหมายในเรื่องใดเรื่องหนึ่งหรือแผนงานที่เกิดจากเป้าประสงค์ ตัวชี้วัด ค่าเป้าหมาย กลยุทธ์ จุดยืนทางยุทธศาสตร์ขององค์กรปกครองส่วนท้องถิ่นที่มีความชัดเจน นำไปสู่การทำโครงการพัฒนาท้องถิ่นในแผนพัฒนาท้องถิ่น โดยระบุแผนงานและความเชื่อมโยงดังกล่าว	(๕)	
๓.๙ ความเชื่อมโยงของยุทธศาสตร์ในภาพรวม	ความเชื่อมโยงองค์รวมที่นำไปสู่การพัฒนาท้องถิ่นที่เกิดผลผลิต/โครงการจากแผนยุทธศาสตร์ชาติ ๒๐ ปี แผนพัฒนาเศรษฐกิจและสังคมแห่งชาติ ฉบับที่ ๑๒ Thailand ๔.๐ แผนพัฒนาภาค/แผนพัฒนากลุ่มจังหวัด /แผนพัฒนาจังหวัดยุทธศาสตร์การพัฒนาขององค์กรปกครองส่วนท้องถิ่นในเขตจังหวัด และยุทธศาสตร์ขององค์กรปกครองส่วนท้องถิ่น	(๕)	
รวมคะแนน		๑๐๐	

๔.๒ การติดตามและประเมินผลโครงการเพื่อความสอดคล้องแผนพัฒนาท้องถิ่นขององค์กรปกครองส่วนท้องถิ่น

ในการจัดทำแผนพัฒนาท้องถิ่น (พ.ศ. ๒๕๖๑ – ๒๕๖๕) ขององค์กรปกครองส่วนท้องถิ่น จะต้องมีการติดตามและประเมินผลโครงการขององค์กรปกครองส่วนท้องถิ่นเพื่อความสอดคล้องแผนพัฒนาท้องถิ่น ตามระเบียบกระทรวงมหาดไทย ว่าด้วยการจัดทำแผนขององค์กรปกครองส่วนท้องถิ่น พ.ศ. ๒๕๔๘ และที่แก้ไขเพิ่มเติมถึง (ฉบับที่ ๓) พ.ศ. ๒๕๖๑ โดยคณะกรรมการติดตามและประเมินผลแผนพัฒนาท้องถิ่น จะต้องดำเนินการให้คะแนนตามเกณฑ์ที่กำหนดไว้ ซึ่งเป็นส่วนหนึ่งของการติดตามและประเมินผลแผนพัฒนา โดยดำเนินการให้แล้วเสร็จภายในหกสิบวัน นับแต่วันที่ประกาศใช้งบประมาณรายจ่าย รายละเอียดแนวทางการพิจารณาตามหนังสือกระทรวงมหาดไทย ด่วนที่สุด ที่ มท ๐๘๑๐.๓/ว ๒๙๓๑ ลงวันที่ ๑๕ พฤษภาคม ๒๕๖๒ เรื่อง ชักซ้อมแนวทางการทบทวนแผนพัฒนาท้องถิ่น (พ.ศ. ๒๕๖๑ – ๒๕๖๕) ขององค์กรปกครองส่วนท้องถิ่น ดังนี้

แนวทางการพิจารณาการติดตามและประเมินผลโครงการ เพื่อความสอดคล้องแผนพัฒนาท้องถิ่น (พ.ศ. ๒๕๖๑ – ๒๕๖๕) ขององค์กรปกครองส่วนท้องถิ่น

ประเด็นการพิจารณา	คะแนน
๑. การสรุปสถานการณ์การพิจารณา	๑๐
๒. การประเมินผลการนำแผนพัฒนาท้องถิ่นสี่ปีไปปฏิบัติในเชิงปริมาณ	๑๐
๓. การประเมินผลการนำแผนพัฒนาท้องถิ่นสี่ปีไปปฏิบัติในเชิงคุณภาพ	๑๐
๔. แผนงานและยุทธศาสตร์การพิจารณา	๑๐
๕. โครงการพัฒนา ประกอบด้วย	๖๐
๕.๑ ความชัดเจนของชื่อโครงการ	(๕)
๕.๒ กำหนดวัตถุประสงค์สอดคล้องกับโครงการ	(๕)
๕.๓ เป้าหมาย (ผลผลิตของโครงการ) มีความชัดเจนนำไปสู่การตั้งงบประมาณได้ถูกต้อง	(๕)
๕.๔ โครงการมีความสอดคล้องกับแผนยุทธศาสตร์ชาติ ๒๐ ปี	(๕)
๕.๕ เป้าหมาย (ผลผลิตของโครงการ) มีความสอดคล้องกับแผนพัฒนาเศรษฐกิจและสังคมแห่งชาติ	(๕)
๕.๖ โครงการมีความสอดคล้องกับ Thailand ๔.๐	(๕)
๕.๗ โครงการสอดคล้องกับยุทธศาสตร์จังหวัด	(๕)
๕.๘ โครงการแก้ไขปัญหาความยากจนหรือการเสริมสร้างให้ประเทศชาติมั่นคง มั่งคั่ง ยั่งยืน ภายใต้หลักปรัชญา	(๕)
๕.๙ งบประมาณ มีความสอดคล้องกับเป้าหมาย (ผลผลิตของโครงการ)	(๕)
๕.๑๐ มีการประมาณการราคาถูกต้องตามหลักวิธีการงบประมาณ	(๕)
๕.๑๑ มีการกำหนดตัวชี้วัด (KPI) และสอดคล้องกับวัตถุประสงค์และผลคาดว่าจะได้รับ	(๕)
๕.๑๒ ผลที่คาดว่าจะได้รับ สอดคล้องกับวัตถุประสงค์	(๕)
รวมคะแนน	๑๐๐

แนวทางเบื้องต้นในการให้คะแนนแนวทางการพิจารณาการติดตามและประเมินผลโครงการ
เพื่อความสอดคล้องแผนพัฒนาท้องถิ่น (พ.ศ. ๒๕๖๑ - ๒๕๖๕) ขององค์กรปกครองส่วนท้องถิ่น

ประเด็น การพิจารณา	รายละเอียดหลักเกณฑ์	คะแนน เต็ม	คะแนน ที่ได้
๑. การสรุป สถานการณ์การ พัฒนา	เป็นการวิเคราะห์กรอบการจัดทำยุทธศาสตร์ขององค์กรปกครอง ส่วนท้องถิ่น (ใช้การวิเคราะห์ SWOT Analysis/Demand (Demand Analysis)/Global Demand และ Trend ปัจจัยและ สถานการณ์การเปลี่ยนแปลงที่มีผลต่อการพัฒนา อย่างน้อยต้อง ประกอบด้วยวิเคราะห์ศักยภาพด้านเศรษฐกิจ, ด้านสังคม, ด้าน ทรัพยากรธรรมชาติและสิ่งแวดล้อม)	๑๐	
๒. การประเมินผลการ นำแผนพัฒนาท้องถิ่น สี่ปีไปปฏิบัติในเชิง ปริมาณ	๑) การควบคุมที่มีตัวเลขต่างๆ เพื่อนำมาใช้วัดผลในเชิงปริมาณ เช่น การวัดจำนวนโครงการ กิจกรรม งานต่างๆ ก็คือผลผลิตนั่นเอง ว่าเป็นไปตามที่ตั้งเป้าหมายเอาไว้หรือไม่จำนวนที่ดำเนินการจริง ตามที่ได้กำหนดไว้เท่าไร จำนวนที่ไม่สามารถดำเนินการได้มีจำนวน เท่าไร สามารถอธิบายได้ตามหลักประสิทธิภาพ (Efficiency) ของ การพัฒนาท้องถิ่นตามอำนาจหน้าที่ที่ได้กำหนดไว้ ๒) วิเคราะห์ผลกระทบ/สิ่งที่กระทบ (Impact) โครงการที่ ดำเนินการในเชิงปริมาณ (Qualitative)	๑๐	
๓. การประเมินผลการ นำแผนพัฒนาท้องถิ่น สี่ปีไปปฏิบัติในเชิง คุณภาพ	๑) การประเมินประสิทธิผลของแผนพัฒนาในเชิงคุณภาพคือการ นำเอาเทคนิคๆ มาใช้เพื่อวัดค่าภารกิจ โครงการ กิจกรรม งานต่างๆ ที่ดำเนินการในพื้นที่นั้นๆ ตรงต่อความต้องการของประชาชน หรือไม่และเป็นไปตามอำนาจหน้าที่หรือไม่ ประชาชนพึงพอใจ หรือไม่ สิ่งของ วัสดุ ครุภัณฑ์ การดำเนินการต่างๆ มีสภาพหรือ ลักษณะถูกต้อง คงทน ถาวร สามารถใช้ได้ตามวัตถุประสงค์ หรือไม่ ซึ่งเป็นไปตามหลักประสิทธิผล (Effectiveness) ผลการ ปฏิบัติราชการตามที่บรรลุวัตถุประสงค์ และเป้าหมายของ แผนปฏิบัติราชการตามที่ได้รับงบประมาณมาดำเนินการ รวมถึง สามารถเทียบเคียงกับส่วนราชการหรือหน่วยงาน ๒) วิเคราะห์ผลกระทบ/สิ่งที่กระทบ (Impact) โครงการที่ ดำเนินการในเชิงคุณภาพ (Qualitative)	๑๐	
๔. แผนงานและ ยุทธศาสตร์การพัฒนา	๑) วิเคราะห์แผนงาน งาน ที่เกิดจากด้านต่างๆ มีความสอดคล้อง กับยุทธศาสตร์ขององค์กรปกครองส่วนท้องถิ่นในมิติต่างๆ จน นำไปสู่การจัดทำโครงการพัฒนาท้องถิ่นโดยใช้ SWOT Analysis/Demand (Demand Analysis)/Global Demand/ Trend หรือหลักการบูรณาการ (Integration) กับองค์กรปกครอง ส่วนท้องถิ่นที่มีพื้นที่ติดต่อกัน ๒) วิเคราะห์แผนงาน งาน ที่เกิดจากด้านต่างๆ ที่สอดคล้องกับการ แก้ไขปัญหาความยากจน หลักปรัชญา	๑๐	

ประเด็น การพิจารณา	รายละเอียดหลักเกณฑ์	คะแนน เต็ม	คะแนน ที่ได้
<p>๕. โครงการพัฒนา ๕.๑ ความชัดเจน ของชื่อโครงการ</p>	<p>ควรประกอบด้วยข้อมูลดังนี้ เป็นโครงการที่มีวัตถุประสงค์สนองต่อยุทธศาสตร์การพัฒนาขององค์กร ปกครองส่วนท้องถิ่นและดำเนินการเพื่อให้การพัฒนาบรรลุตามวิสัยทัศน์ ขององค์กรปกครองส่วนท้องถิ่นที่กำหนดไว้ ชื่อโครงการมีความชัดเจน มุ่ง ไปเรื่องใดเรื่องหนึ่ง อ่านแล้วเข้าใจได้ว่าจะพัฒนาอะไรในอนาคต</p>	<p>๖๐ (๕)</p>	
<p>๕.๒ กำหนด วัตถุประสงค์ สอดคล้องกับ โครงการ</p>	<p>มีวัตถุประสงค์ชัดเจน (clear objective) โครงการต้องกำหนด วัตถุประสงค์สอดคล้องกับความเป็นมาของโครงการ สอดคล้องกับ หลักการและเหตุผล วิธีการดำเนินงานต้องสอดคล้องกับวัตถุประสงค์ มี ความเป็นไปได้ชัดเจน มีลักษณะเฉพาะเจาะจง</p>	<p>(๕)</p>	
<p>๕.๓ เป้าหมาย (ผลผลิตของ โครงการ) มีความ ชัดเจนนำไปสู่การตั้ง งบประมาณได้ ถูกต้อง</p>	<p>สภาพที่ยากให้เกิดขึ้นในอนาคตเป็นทิศทางที่ต้องไปให้ถึงเป้าหมายต้อง ชัดเจน สามารถระบุจำนวนเท่าไร กลุ่มเป้าหมายคืออะไร มีผลผลิต อย่างไร กลุ่มเป้าหมาย พื้นที่ดำเนินงาน และระยะเวลาดำเนินงานอธิบาย ให้ชัดเจนว่าโครงการนี้จะทำที่ไหน เริ่มต้นในช่วงเวลาใดและจบลงเมื่อไร ใครคือกลุ่มเป้าหมายของโครงการ หากกลุ่มเป้าหมายมีหลายกลุ่ม ให้ บอกชัดเจนไปว่าใครคือกลุ่มเป้าหมายหลัก ใครคือกลุ่มเป้าหมายรอง</p>	<p>(๕)</p>	
<p>๕.๔ โครงการมีความ สอดคล้องกับแผน ยุทธศาสตร์ ๒๐ ปี</p>	<p>โครงการสอดคล้องกับ (๑) ความมั่นคง (๒) การสร้างความสามารถในการ แข่งขัน (๓) การพัฒนาเสริมสร้างศักยภาพคน (๔) การสร้างโอกาสความ เสมอภาคและเท่าเทียมกันทางสังคม (๕) การสร้างการเติบโตบนคุณภาพ ชีวิตที่เป็นมิตรต่อสิ่งแวดล้อม (๖) การปรับสมดุลและพัฒนาระบบการ บริหารจัดการภาครัฐ เพื่อให้เกิดความมั่นคง มั่งคั่ง ยั่งยืน</p>	<p>(๕)</p>	
<p>๕.๕ เป้าหมาย (ผลผลิตของ โครงการ) มีความ สอดคล้องกับ แผนพัฒนาเศรษฐกิจ และสังคมแห่งชาติ</p>	<p>โครงการมีความสอดคล้องแผนพัฒนาเศรษฐกิจและสังคมแห่งชาติฉบับที่ ๑๒ โดย (๑) ยึดหลักปรัชญาเศรษฐกิจพอเพียง (๒) ยึดคนเป็นศูนย์กลาง พัฒนา (๓) ยึดวิสัยทัศน์ภายใต้ยุทธศาสตร์ชาติ ๒๐ ปี (๔) ยึดเป้าหมาย อนาคตประเทศไทย ๒๕๗๙ (๕) ยึดหลักการนำไปสู่ปฏิบัติให้เกิดผล สัมฤทธิ์อย่างจริงจังใน ๕ ปีที่ต่อยอดไปสู่ผลสัมฤทธิ์ที่เป็นเป้าหมายระยะ ยาว ภายใต้แนวทางการพัฒนา (๑) การยกระดับศักยภาพการแข่งขันและ การหลุดพ้นกับดักรายได้ปานกลางสู่รายได้สูง (๒) การพัฒนาศักยภาพคน ตามช่วงวัยและการปฏิรูประบบเพื่อสร้างสังคมสูงวัยอย่างมีคุณภาพ (๓) การลดความเหลื่อมล้ำทางสังคม (๔) การรองรับการเชื่อมโยงภูมิภาคและ ความเป็นเมือง (๕) การสร้างความเจริญเติบโตทางเศรษฐกิจและสังคม อย่างยั่งยืนกับสิ่งแวดล้อม (๖) การบริหารราชการแผ่นดินที่มี ประสิทธิภาพ</p>	<p>(๕)</p>	

ประเด็น การพิจารณา	รายละเอียดหลักเกณฑ์	คะแนน เต็ม	คะแนน ที่ได้
๕.๖ โครงการมีความ สอดคล้อง	โครงการมีลักษณะหรือสอดคล้องกับการปรับเปลี่ยนโครงสร้างเศรษฐกิจ ไปสู่ Value-Based Economy หรือเศรษฐกิจที่ขับเคลื่อนด้วยนวัตกรรม ทำน้อย ได้มาก เช่น (๑) เปลี่ยนจากการผลิตสินค้า โภคภัณฑ์ไปสู่สินค้า เชิงนวัตกรรม (๒) เปลี่ยนจากการขับเคลื่อนประเทศด้วย ภาคอุตสาหกรรม ไปสู่การขับเคลื่อนด้วยเทคโนโลยี ความคิดสร้างสรรค์ และนวัตกรรม (๓) เปลี่ยนจากการเน้นภาคการผลิตสินค้าไปสู่การเน้น ภาคบริการมากขึ้น รวมถึงโครงการที่เติมเต็มด้วยวิทยาการ ความคิด สร้างสรรค์ นวัตกรรม วิทยาศาสตร์ เทคโนโลยี และการวิจัยและพัฒนา แล้วต่อยอดความได้เปรียบเชิงเปรียบเทียบ เช่น ด้านการเกษตร เทคโนโลยีชีวภาพ สาธารณสุข วัฒนธรรม ฯลฯ	(๕)	๕
๕.๗ โครงการ สอดคล้องกับ ยุทธศาสตร์จังหวัด	โครงการพัฒนาท้องถิ่นมีความสอดคล้องกับห้วงระยะเวลาของ แผนพัฒนาจังหวัดที่ได้กำเนิดขึ้น เพื่อขับเคลื่อนการพัฒนาท้องถิ่นเสมือน หนึ่งการขับเคลื่อนการพัฒนาจังหวัด ซึ่งไม่สามารถแยกส่วนใดส่วนหนึ่ง ออกจากกันได้ นอกจากนี้โครงการพัฒนาท้องถิ่นต้องเป็นโครงการ เชื่อมต่อหรือเดินทางไปด้วยกันกับยุทธศาสตร์จังหวัดที่ได้กำหนดขึ้นเป็น ปัจจุบัน	(๕)	๕
๕.๘ โครงการแก้ไข ปัญหาความยากจน หรือการเสริมสร้างให้ ประเทศชาติมั่นคง มั่งคั่ง ยั่งยืน ภายใต้ หลักปรัชญา	เป็นโครงการที่ดำเนินการภายใต้พื้นฐานความพอเพียงที่ประชาชน ดำเนินการเองหรือร่วมดำเนินการ เป็นโครงการต่อยอดและขยายได้ เป็น โครงการที่ประชาชนต้องการเพื่อให้เกิดความยั่งยืน ซึ่งมีลักษณะที่จะให้ ท้องถิ่นมีความมั่นคง มั่งคั่ง ยั่งยืน เป็นท้องถิ่นที่พัฒนาแล้วด้วยการ พัฒนาปรัชญาเศรษฐกิจพอเพียง	(๕)	๕
๕.๙ งบประมาณมี ความสอดคล้องกับ เป้าหมาย(ผลผลิต ของโครงการ)	งบประมาณโครงการพัฒนาจะต้องคำนึงถึงหลักสำคัญ ๕ ประการในการ จัดทำโครงการได้แก่ (๑) ความประหยัด (Economy) (๒) ความมี ประสิทธิภาพ (Efficiency) (๓) ความมีประสิทธิภาพ (Effectiveness) (๔) ความยุติธรรม (Equity) (๕) ความโปร่งใส (Transparency)	(๕)	๕
๕.๑๐ มีการประมาณ การราคาถูกต้องตาม หลักวิธีการ งบประมาณ	การประมาณราคาเพื่อการพัฒนาต้องให้สอดคล้องกับโครงการถูกต้อง ตามหลักวิชาการทางช่าง หลักของราคากลาง ราคากลางท้องถิ่น มีความ โปร่งใสในการกำหนดราคาและตรวจสอบในเชิงประจักษ์	(๕)	๕

ประเด็น การพิจารณา	รายละเอียดหลักเกณฑ์	คะแนน เต็ม	คะแนน ที่ได้
๕.๑๑ มีการกำหนด ตัวชี้วัด (KPI) และ สอดคล้องกับ วัตถุประสงค์และผลที่ คาดว่าจะได้รับ	มีการกำหนดตัวชี้วัดผลงาน (Key Performancy Indicator : KPI) ที่ สามารถวัดได้ (measurable) ใช้บอกประสิทธิผล (effectiveness) ใช้บอกประสิทธิภาพ (efficiency) ได้ เช่น การกำหนดความพึงพอใจ การกำหนดร้อยละ การกำหนดอันเกิดจากผลของวัตถุประสงค์ที่เกิดขึ้นที่สิ่งที่ได้รับ (การคาดการณ์ คาดว่าจะได้รับ)	(๕)	
๕.๑๒ ผลที่คาดว่าจะ ได้รับสอดคล้องกับ วัตถุประสงค์	ผลที่ได้รับเป็นสิ่งที่เกิดขึ้นได้จริงจากการดำเนินการตามโครงการพัฒนาซึ่งสอดคล้องกับวัตถุประสงค์ที่ตั้งไว้ การได้ผลหรือผลที่เกิดขึ้นจะต้องเท่ากับวัตถุประสงค์หรือมากกว่าวัตถุประสงค์ ซึ่งการเขียนวัตถุประสงค์ควรคำนึงถึง (๑) ความเป็นไปได้และมีความเฉพาะเจาะจง ในการดำเนินงานตามโครงการ (๒) วัดและประเมินผลดับของความสำเร็จได้ (๓) ระบุสิ่งที่ต้องการดำเนินงานอย่างชัดเจนและเฉพาะเจาะจงมากที่สุดและสามารถปฏิบัติได้ (๔) เป็นเหตุเป็นผล สอดคล้องกับความเป็นจริง (๕) ส่งผลต่อการบ่งบอกเวลาได้	(๕)	
รวมคะแนน		๑๐๐	

๔.๓ สรุปผลการพัฒนาท้องถิ่นในภาพรวม

ในการจัดทำแผนพัฒนาท้องถิ่น (พ.ศ. ๒๕๖๑ – ๒๕๖๕) ขององค์กรปกครองส่วนท้องถิ่น ก็เพื่อใช้เป็นเครื่องมือในการพัฒนา เป็นแนวทางในการบริหารพัฒนาท้องถิ่นให้บรรลุตามวัตถุประสงค์และเป้าหมาย เกิดประสิทธิภาพประสิทธิผลสูงสุดในการแก้ไขปัญหาให้กับประชาชน ก่อให้เกิดประโยชน์และสามารถตอบสนองความต้องการพัฒนาของประชาชน โดยพิจารณาบรรจุโครงการในงบประมาณรายจ่ายประจำปี งบประมาณรายจ่ายเพิ่มเติม และงบประมาณจากเงินสะสม โดยจะต้องมีการติดตามและประเมินผลแผนพัฒนาตามระเบียบกระทรวงมหาดไทย ว่าด้วยการจัดทำแผนพัฒนาขององค์กรปกครองส่วนท้องถิ่น พ.ศ. ๒๕๔๘ และที่แก้ไขเพิ่มเติมถึง (ฉบับที่ ๓) พ.ศ. ๒๕๖๑ เป็นการสรุปผลในภาพรวมของท้องถิ่น เป็นการติดตามผลการนำยุทธศาสตร์ขององค์กรปกครองส่วนท้องถิ่น ว่าเกิดผลทั้งในเชิงปริมาณ และเชิงคุณภาพ อย่างไร ซึ่งสามารถวัดผลได้ทั้งเชิงสถิติต่างๆ ตาราง กราฟ และการพรรณนา ดังนี้

(๑) การวัดผลในเชิงปริมาณและเชิงคุณภาพ

(๑.๑) การวัดผลในเชิงปริมาณ (Quantity)

- โดยเครื่องมือที่ใช้ในการติดตามและประเมินผลในเชิงปริมาณ มีดังนี้

การวางแผนพัฒนาท้องถิ่นสี่ปี (พ.ศ. ๒๕๖๑ – ๒๕๖๕) ได้กำหนดโครงการที่จะดำเนินการตามแผนพัฒนาท้องถิ่นสี่ปี (พ.ศ. ๒๕๖๑ – ๒๕๖๕)								
ยุทธศาสตร์ อปท. ในเขตจังหวัด	๒๕๖๑		๒๕๖๒		๒๕๖๓		๒๕๖๔	
	จำนวน	งบประมาณ	จำนวน	งบประมาณ	จำนวน	งบประมาณ	จำนวน	งบประมาณ
๑. ยุทธศาสตร์การบริหารราชการให้มีประสิทธิภาพคุณภาพตามหลักธรรมาภิบาล								
๒. ยุทธศาสตร์ลดความเหลื่อมล้ำทางสังคมและพัฒนาคุณภาพชีวิตประชาชน								
๓. ยุทธศาสตร์ การพัฒนาด้านการเกษตร เศรษฐกิจ อุตสาหกรรม								
๔. ยุทธศาสตร์ การพัฒนาด้านทรัพยากรและสิ่งแวดล้อม								
รวม								

สรุปรายงานผลการดำเนินการ ประจำปีงบประมาณ พ.ศ.						
ลำดับ ที่	รายการ	โครงการ	งบประมาณ	โครงการที่สามารถดำเนินการได้ (..... โครงการ)		
				คิดเป็นร้อยละ ของ แผนพัฒนา ท้องถิ่นสี่ปี	คิดเป็นร้อย ละของ แผนการ ดำเนินงาน	คิดเป็นร้อยละ ของ ข้อบัญญัติ+ เงินสะสม
๑	บรรจุในแผนพัฒนา ท้องถิ่น					
๒	ตั้งในข้อบัญญัติ งบประมาณ					
๓	จากเงินสะสม					
๔	จัดทำแผนการ ดำเนินงาน - ข้อบัญญัติ = + - เงินสะสม =					
๕	สามารถดำเนินการได้ - ข้อบัญญัติ = + - เงินสะสม =					

(๑.๒) การวัดผลในเชิงคุณภาพ (Quality)

การจัดผลเชิงคุณภาพ ใช้การสำรวจความพึงพอใจในการวัดผลเชิงคุณภาพโดยภาพรวม โดยได้มีการประเมินความพึงพอใจ ซึ่งการประเมินความพึงพอใจทำให้ทราบถึงผลเชิงคุณภาพในการดำเนินงานของเทศบาลในภาพรวม

โดยเครื่องมือที่ใช้ในการประเมินความพึงพอใจ มีดังนี้

แบบที่ ๓/๓ แบบประเมินความพึงพอใจต่อผลการดำเนินงานขององค์กรปกครองส่วนท้องถิ่น

แบบที่ ๓/๔ แบบประเมินความพึงพอใจของผู้รับบริการในงานบริการขององค์กรปกครองส่วนท้องถิ่น (ให้หน่วยงานภายนอกดำเนินการ)

๔.๔ ข้อเสนอแนะในการจัดทำแผนพัฒนาท้องถิ่นในอนาคต

(๑) ผลกระทบนำไปสู่ออนาคต

(๑.๑) ปัญหาสาธารณสุขต่างๆ ที่เกิดขึ้นในองค์กรปกครองส่วนท้องถิ่น อันได้แก่ ภัยแล้ง วาตภัย น้ำท่วม อัคคีภัย ที่เกิดขึ้นและส่งผลกระทบต่อประชาชนในพื้นที่ เกิดความเสียหายทั้งชีวิตและทรัพย์สิน แนวทางการแก้ไข คือพิจารณาวางแผนการดำเนินการป้องกัน ก่อนเกิดเหตุ ระหว่างเกิดเหตุ หลังเกิดเหตุ บรรจุแผนงาน โครงการ กิจกรรม การให้ความช่วยเหลือต่างๆ จัดตั้งศูนย์ช่วยเหลือประชาชนขององค์กรปกครองส่วนท้องถิ่น เพื่อสามารถดำเนินการได้ทันเวลาที่

(๑.๒) ปัญหาประชาชนมีรายได้น้อย การศึกษาต่ำ ประชาชนในตำบลยังมีคนรายได้น้อย มีหนี้สินเยอะ ไม่เพียงพอในการดำรงชีวิต ค่าครองชีพสูง แนวทางการแก้ไขปัญหา ให้ความรู้เกี่ยวกับการประกอบอาชีพ สาธิตการประกอบอาชีพ ช่วยเหลือประชาชนซ่อมแซมบ้านคนจน ผู้มีรายได้น้อย ส่งเสริมด้านการศึกษาโดยการจัดบริการสาธารณสุขด้านการศึกษา

(๑.๓) ปัญหาเสพติดในตำบล พบรายงานว่ามีผู้ติดยาเสพติดจำนวนน้อย แต่เพื่อเป็นการป้องกัน มีแนวทางการป้องกัน โดยการลงพื้นที่ค้นหา การรณรงค์ป้องกัน การให้ความรู้กับประชาชนได้ทราบถึงโทษของยาเสพติด

(๑.๔) ปัญหาการสัญจรไปมาของประชาชนในตำบล เนื่องจากในตำบลด้านโครงสร้างพื้นฐาน เส้นทางคมนาคมบางหมู่บ้านยังเป็น ถนนลูกรัง ช่วงฤดูฝนถนนลื่น เป็นหลุมเป็นบ่อ เกิดปัญหาในการสัญจรไปมาของประชาชน เสี่ยงต่อการเกิดอุบัติเหตุ การคมนาคมล่าช้า แนวทางการแก้ไข จัดทำแผนงาน โครงการก่อสร้างถนนในเส้นทางสำคัญ พิจารณาเสนอสนับสนุนจากหน่วยงานอื่น

(๒) ข้อสังเกต ข้อเสนอแนะ ผลจากการพัฒนา

(๒.๑) ข้อสังเกต จากการสำรวจข้อมูล การลงพื้นที่ในตำบล จะเห็นว่าประชาชนยังมีปัญหาที่จะต้องดำเนินการแก้ไขอยู่มาก ดังนี้ ด้านการศึกษา สาธารณสุข ความมั่นคงปลอดภัยในชีวิตและทรัพย์สิน การศาสนาศิลปวัฒนธรรม ประเพณี กีฬา สถานที่ผ่อนหย่อนใจ สวัสดิการสังคม การเกษตร เศรษฐกิจ อุตสาหกรรม การพัฒนาอาชีพ เส้นทางคมนาคมขนส่ง/ไฟฟ้า/น้ำประปา/แหล่งน้ำเพื่ออุปโภค – บริโภค ด้านทรัพยากรและสิ่งแวดล้อม ขยะมูลฝอยและสิ่งปฏิกูล จากปัญหาด้านต่างๆ ประชาชนไม่สามารถแก้ไขปัญหาเองได้จึงต้องเสนอให้องค์กรปกครองส่วนท้องถิ่นแก้ไข ทำให้มีการเสนอโครงการเข้ามาเป็นจำนวนมาก ซึ่งงบประมาณขององค์กรปกครองส่วนท้องถิ่นนั้นมีจำกัดไม่เพียงพอต่อการจัดการได้

(๒.๒) ข้อเสนอแนะ จากข้อสังเกตดังกล่าว มีข้อเสนอแนะในการแก้ไขปัญหาต่างๆ ดังนี้ ปัญหาต่างๆ ที่ถูกเสนอมายังองค์กรปกครองส่วนท้องถิ่น นั้น ควรนำมาพิจารณาจัดลำดับความสำคัญโดยประชาคมท้องถิ่น ซึ่งมีหลายภาคส่วน ประกอบไปด้วย คณะกรรมการพัฒนาขององค์กรปกครองส่วนท้องถิ่น สมาชิกสภาท้องถิ่น ผู้นำหมู่บ้าน ตัวแทนส่วนราชการ รัฐวิสาหกิจ หน่วยงานที่เกี่ยวข้อง ประชาชนทั่วไป ร่วมกันพิจารณาจัดลำดับความสำคัญของโครงการ และพิจารณาบรรจุเข้าแผนพัฒนาท้องถิ่นต่อไป กรณีโครงการที่เกินศักยภาพที่ให้องค์กรปกครองส่วนท้องถิ่นเสนอขอรับการสนับสนุนจากหน่วยงานอื่น

(๒.๓) ผลจากการพัฒนา จากการพัฒนาที่ผ่านมาพบว่าองค์กรปกครองส่วนท้องถิ่นได้แก้ไขปัญหาให้กับประชาชนได้ในหลายเรื่องและครอบคลุมทุกด้าน มีผลการประเมินอยู่ในเกณฑ์ที่ดี ประชาชนมีความพึงพอใจ แต่ก็ยังมีปัญหาที่จะต้องแก้ไขต่อไป เช่น ด้านโครงสร้างพื้นฐาน สาธารณูปโภค สาธารณูปการ ยังไม่ทั่วถึง ด้านเศรษฐกิจ ประชาชนมีรายได้น้อยเนื่องจากราคาสินค้าการเกษตรตกต่ำ ด้านสังคมและคุณภาพชีวิต ปัญหาเสพติด ปัญหาการพนัน ยังมีในพื้นที่ เป็นต้น

ผลการพัฒนาขององค์กรปกครองส่วนท้องถิ่นในปีที่ผ่านมา สรุปได้ดังนี้

ลำดับที่	โครงการ	งบประมาณ ที่ดำเนินการ (บาท)
๑	โครงการจัดตั้งศูนย์บริการประชาชนในช่วงเทศกาล	๘๖,๒๓๔
๒	โครงการประเพณีลอยกระทง	๕๙,๖๐๐
๓	โครงการวันผู้สูงอายุ(วันกตัญญู)	๘๒,๐๐๐
๔	ค่าใช้จ่ายโครงการฝึกอบรม อปพร.ประจำปีงบประมาณ พ.ศ.๒๕๖๒	๓๔๒,๗๐๐
๕	โครงการวันเด็กแห่งชาติ	๙๕,๑๐๐
๖	โครงการป้องกันและควบคุมโรคไข้เลือดออก	๑๗๗,๕๑๒
๗	โครงการสัตว์ปลอดโรค คนปลอดภัย จากโรคพิษสุนัขบ้า ตามพระ ปณิธาน ศ.ดร.สมเด็จพระเจ้าลูกเธอ เจ้าฟ้าจุฬาภรณวลัยลักษณ์ อัคร ราชกุมารี	๗๑,๓๕๒
๘	โครงการส่งเสริมอาชีพให้เด็ก คนชรา คนพิการ	๑๑๐,๐๐๐
๙	โครงการปฏิบัติธรรมประจำปีงบประมาณ พ.ศ.๒๕๖๒	๕๑,๘๘๗
๑๐	โครงการปรับปรุงซ่อมแซมถนนหินผุสายเมน สปก. - สายบ้าน นายบุญธรรม หมู่ที่ ๑	๗๑,๐๐๐
๑๑	โครงการปรับปรุงซ่อมแซมถนนหินผุสายวัดเขาหน้าเหรียญ - บ้านนาย สมศักดิ์ หมู่ที่ ๑	๑๐๕,๐๐๐
๑๒	โครงการปรับปรุงซ่อมแซมถนนหินคลุกสายบ้านซอย ๒ - บ้านกรงหยัน ใต้ หมู่ที่ ๓	๒๖๒,๐๐๐
๑๓	โครงการปรับปรุงซ่อมแซมถนนหินผุสายบ้านนายโกวิทย์ หมู่ที่ ๖	๑๐๘,๐๐๐
๑๔	โครงการปรับปรุงซ่อมแซมถนนหินผุสายบ้านนางจาง - โรงงาน ๒ คลอง สังข์ หมู่ที่ ๖,๗	๙๒,๐๐๐
๑๕	โครงการปรับปรุงซ่อมแซมถนนหินผุสายบ้านนางริน หมู่ที่ ๘	๗๒,๐๐๐
๑๖	โครงการปรับปรุงซ่อมแซมถนนหินผุสายบ้านพรุเดียวเชื่อมสายสันเขื่อน หมู่ที่ ๘	๙๒,๐๐๐
